

Meddelande	Schema	Sida
Datamodell		2
Jämförelsetabell för använda meddelandenamn		3
Meddelandetrafik		4
Meddelanden som används både vid ankomst och utfart		
IE900 Kontroll	FIControl	5
IE100 Begäran om tilläggsutredning	FIEntryExitResponse	6
IE316 Meddelande av avslag (nationellt namn)	FIEntryExitResponse	7
Meddelanden från aktören till Tullen vid ankomst		
IE007 Anmälan om mottagande (vid temporär lagring)	FISummaryDeclaration	8
IE044 Lossningsresultat	FISummaryDeclaration	10
IE313 Korrigeringsmeddelande av summarisk införseldeklaration	FISummaryDeclaration	15
IE315 Summarisk införseldeklaration	FISummaryDeclaration	28
IE323 Anmälan om omdestinering	FISummaryDeclaration	41
IE344 Summarisk deklaration för temporär lagring	FISummaryDeclaration	43
IE347 Anmälan om uppvisande vid införsel	FISummaryDeclaration	58
IE3470 Ankomstansökan med entry key –uppgifter	FISummaryDeclaration	60
Tullens svarsmeddelanden vid ankomst		
IE304 Korrigeringsmeddelande av införseldeklarationen godkända -meddelande	FIEntryExitResponse	62
IE322 Införsel förbjuden	FIEntryExitResponse	66
IE325 Omdestinering godkända –meddelande	FIEntryExitResponse	68
IE326 Lossningsresultat godkända –meddelande	FIEntryExitResponse	69
IE328 Införseldeklarationen godkända –meddelande	FIEntryExitResponse	70
IE329 Anmälan om preliminärt lossningsresultat/Införsel tillåten med Tullens korrigeringar	FIEntryExitResponse	73
IE330 Införsel tillåten	FIEntryExitResponse	81
IE345 Summariska deklarationen godkända -meddelande	FIEntryExitResponse	83
IE348 Införseldeklarationen godkända –meddelande	FIEntryExitResponse	84
IE351 Anmälan om förebyggande/hindrande åtgärder/kontroll	FIEntryExitResponse	85
IE361 Beslut om kontrollåtgärder	FIEntryExitResponse	89
IE398 Ogiltigförklaring	FIEntryExitResponse	91
IE399 Felmeddelande	FIEntryExitResponse	92
Meddelanden från aktören till Tullen vid utfart		
IE547 Anmälan om uppvisande vid utförsel	FISummaryDeclaration	93
IE590 Anmälan om utförsel	FISummaryDeclaration	95
IE613 Korrigeringsmeddelande av summarisk utförseldeklaration	FISummaryDeclaration	96
IE615 Summarisk utförseldeklaration	FISummaryDeclaration	103
Tullens svarsmeddelanden vid utfart		
IE522 Utförsel förbjuden	FIEntryExitResponse	110
IE525 Utförsel tillåten	FIEntryExitResponse	111
IE548 Anmälan om uppvisande vid utförsel godkända –meddelande	FIEntryExitResponse	112
IE561 Beslut om granskning	FIEntryExitResponse	113
IE593 Anmälan om utförsel godkända –meddelande	FIEntryExitResponse	114
IE604 Korrigeringsmeddelandet av summariska utförseldeklarationen godkända -meddelande	FIEntryExitResponse	115
IE628 Summarisk utförseldeklaration godkända –meddelande	FIEntryExitResponse	116

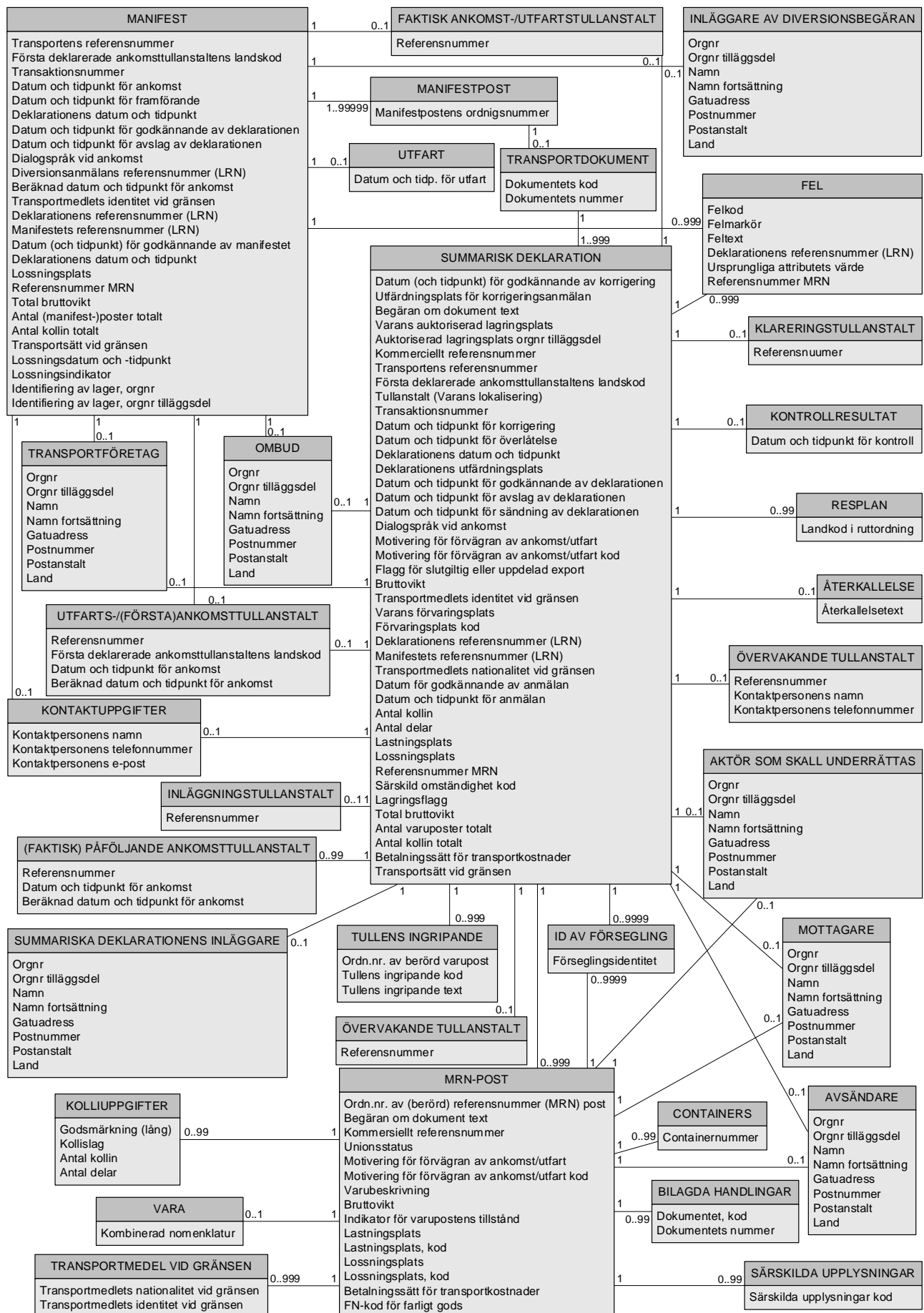

Med- delande	Namn i nationell dokumentation	Namn i internationell dokumentation
IE007	Anmälan om mottagande	Arrival notification (E_ARR_NOT)
IE044	Lossningsresultat	Unloading remarks (E_ULD_REM)
IE100	Begäran om tilläggsutredning	Ask for documents (E_ASK_DOC)
IE304	Korrigeringsmeddelande av införseldeklarationen godkänsts -meddelande	Entry Summary Declaration Amendment Acceptance (E_ENS_AAC)
IE313	Korrigeringsmeddelande av summarisk införseldekla- ration	Entry Summary Declaration amendment (E_ENS_AMD)
IE315	Summarisk införseldeklaration	Entry Summary Declaration (E_ENS_DAT)
IE316	Meddelande av avslag	Entry Summary Declaration rejected (E_ENS_REJ)
IE322	Införsel förbjuden	Entry release rejection (E_ENT_REJ)
IE323	Anmälan om omdestinering	Diversion request Import (E_DIV_REQ)
IE325	Omdestinering godkänsts –meddelande	Diversion request Acknowledgement (E_DIV_ACK)
IE326	Lossningsresultat godkänsts –meddelande	<i>Nationellt meddelande</i>
IE328	Införseldeklarationen godkänsts –meddelande	Entry Summary Declaration Acknowledgement (E_ENS_ACK)
IE329	Anmälan om preliminärt lossningsresultat/Införsel tillä- ten med Tullens korrigeringar	Entry details data (E_ENT_DET)
IE330	Införsel tillåten	Entry release (E_ENT_REL)
IE344	Summarisk deklaration för temporär lagring	Subsequent Arrival Notification (E_SAN_ENT)
IE345	Summariska deklarationen godkänsts -meddelande	Subsequent manifest validation (E_SMA_VAL)
IE347	Anmälan om uppvisande vid införsel	Arrival notification (E_ARN_ENT)
IE348	Införseldeklarationen godkänsts –meddelande	Manifest validation (E_MAN_VAL)
IE351	Anmälan om förebyggande/hindrande åtgärder/kon- troll	Advanced Intervention Notification (E_AIV_NOT)
IE361	Beslut om kontrollåtgärder	Import control decision notification (E_IMP_CTR)
IE398	Ogiltigförklaring	<i>Nationellt meddelande</i>
IE399	Felmeddelande	<i>Nationellt meddelande</i>
IE522	Utförsel förbjuden	Exit Release Rejection (E_EXT_REJ)
IE525	Utförsel tillåten	Exit Release Notification (E_EXT_REL)
IE547	Anmälan om uppvisande vid utförsel	Manifest presentation (E_MAN_PRE)
IE548	Anmälan om uppvisande vid utförsel godkänsts –med- delande	Export Manifest Validation (E_EXP_MVA)
IE561	Beslut om granskning	Exit Control Decision Notification (E_EXT_CTR)
IE590	Anmälan om utförsel	Exit Notification (E_EXT_NOT)
IE593	Anmälan om utförsel godkänsts –meddelande	<i>Nationellt meddelande</i>
IE604	Korrigeringsmeddelandet av summariskautförseldekla- rationen godkänsts -meddelande	Exit Summary Declaration Amendment Acceptance (E_EXS_AAC)
IE613	Korrigeringsmeddelande av summarisk utförseldekla- ration	Exit Summary Declaration Amendment (E_EXS_AMD)
IE615	Summarisk utförseldeklaration	Exit Summary Declaration (E_EXS_DAT)
IE628	Summarisk utförseldeklaration godkänsts –med- delande	Exit Summary Declaration Acknowledgement (E_EXS_ACK)
IE900	Kontroll	<i>Nationellt meddelande</i>
IE3470	Ankomstanmälan med entry key –uppgifter	Arrival notification (E_ARN_ENT)

Nivå 0	RDO	Format	Stig	(Allmän typ) tag	typ
MEDDELANDE 1X	R				
Meddelandets sändare	R	an..35	Message	sender	lineType
Sändarens identifiering enligt ISO-6523 -standarden. Efter registerunderhållarens ICD-kod (0037) anmäls FO-numret utan bindestrecket med kontrollnumret. Om det ändå är frågan om direkt meddelandef trafik (WebService), används aktörens EORI-nummer , som i Finland består av landskoden och FO-/MOMS-numret, (t.ex. FI1234567-8) som identifiering.					
Meddelandets mottagare	R	an..35	Message	recipient	lineType
Mottagarens identifiering enligt ISO-6523 -standarden. Efter registerunderhållarens ICD-kod (0037) anmäls FO-numret utan bindestrecket med kontrollnumret. Tullstyrelsens EDI-identitet är '003702454428', som efterföljs av '-TESTI' vid testtillfället. Om det ändå är frågan om direkt meddelandef trafik (WebService), används aktörens EORI-nummer , som i Finland består av landskoden och FO-/MOMS-numret, (t.ex. FI1234567-8) som identifiering. Tullens identifiering är då FI0245442-8.					
Datum och tidpunkt för utfärdande	R	dateTime	Message	issue	dateTime
Utväxels kontrollreferens	O	an..14	Message	controlReference	lineType
I bruk endast på Tullens svarsmeddelanden. I fältet anmäls värdet av 'Meddelandets referens' för meddelandet som svaret syftar på.					
Test-indikator	R	n1	Message	test	code
Då meddelandef trafiken testas, anmäls värdet '1'. ANNARS (i produktion) anmäls värdet '0'.					
Meddelandets referens	R	an..14	Message	reference	lineType
Ett unikt identifieringsnummer för meddelandet anmäls. En teckensträng på fem tecken, som Tullen tilldelar, efterföljs av en friformig identifiering, som avsändaren själv bestämmer över. Dataelementet består endast av alfanumeriska tecken. På Tullens svarsmeddelanden anmäls en unik identifiering för utväxlan som Tullen definierar. Vid direkt meddelandef trafik (WebService), måste kundens referensnummer för utväxlan vara nio tecken. Då är identifiering alltid totalt 14 tecken lång.					
Meddelandets typ	R	an..6	Message	function	code
Kodförteckning 0096					
MEDDELANDETS SÄNDARE 1X	D				
OM deklarationens / anmäls inläggare eller dennes ombud använder teknisk sändare, är denna datagrupp = 'R'. ANNARS är datagruppen inte i bruk.					
Orgnr	R	an..17	[Message] TechnicalSender	(Party) identity	identifier
Orgnr tilläggsdel	R	an5	[Message] TechnicalSender	(Party) identityExtension	identifierExtension

Nivå 1	RDO	Format	Stig	(Allmän typ) tag	typ
HUVUD 1X	R				
Åtgärd	R	an..3	InterchangeLevel	action	code
Kodförteckning: 4 = Utväxlan avkastas 8 = Utväxlan godkänns					
FEL 999X	O				
Felets plats	R	an..350	Error [Pointer]	errorLocation	text
Felorsak	R	an..350	Error	additionalDescription	text
Felcolumn	O	n..6	Error [Pointer]	documentSection	code
Felrad	O	n..6	Error [Pointer]	sequence	numeric
Felets källa	R	an..140	Error	originalValue	text

Nivå 1	RDO	Format	Stig	(Allmän typ) tag	typ
HUVUD [SUMMARISK DEKLARATION] 1X	R				
Referensnummer MRN	D	an18	[Response] Declaration	MRN	mrn
Antingen MRN eller Transaktionsnummer eller båda är i bruk.					
Transaktionsnummer	D	an17	[Response] Declaration	customsReference	identifier
Antingen MRN eller Transaktionsnummer eller båda är i bruk.					
Begäran om dokument text	R	an..350	[Response] AdditionalInformation	statementDescription	text
(KLARERINGS-) TULLANSTALT 1X	R				
Referensnummer	R	an8	[Response.Control] ContactCustomsOffice	(CustomsOffice.Location) code	identifier
Uppgiften bör anmälas med versaler.					
VARUPOST 999X	D				
OM tilläggsuppgifter på varupostnivå bes, anmäls den relevanta postens nummer och tilläggsuppgiften.					
Varupostens ordningsnummer	R	n..5	[Response.Control] Pointer	sequence	numeric
Begäran om dokument text	R	an..350	[Response.Control] AdditionalInformation	statementDescription	text

Nivå 1	RDO	Format	Stig	(Allmän typ) tag	typ
HUVUD [MANIFEST / SUMMARISK DEKLARATION] 1X	R				
Deklarationens referensnummer (LRN)	O	an..22	[Response] Declaration	reference	lineType
R891: Deklarationens referensnummer (LRN) / Omdestinerings referensnummer / Uppvisandets referensnummer bör vara ett nummer/kännetecken givet av skickande AKTÖREN för en specifik transaktion (Summarisk införelsedeklaration, Anmälan om uppvisande). Den bör vara unik per Aktör som skickar transaktionen.					
OM IE316 används för att avslå IE344, Då anmäls Manifestets referensnummer (LRN) från IE344.					
Referensnummer MRN	O	an18	[Response] Declaration	MRN	mrn
Transaktionsnummer	O	an17	[Response] Declaration	customsReference	identifier
Datum of tidpunkt för förvägran av deklARATIONEN	R	dateTime	[Response] Status	effective	dateTime
FEL 999X	O				
Felkod	O	n2	[Response] Error	validation	code
Kodförteckning 0123					
Felmarkör	R	n..5	[Response.Error] Pointer	sequence	numeric
OM felet syftar på huvudnivå, Då = '0'.					
Feltext	R	an..255	[Response] Error	additionalDescription	text
Ursprungliga attributets värde	O	an..140	[Response] Error	originalValue	text
Deklarationens referensnummer (LRN)	O	an..22	[Response] Error	reference	lineType
OM IE316 används för att avslå IE344 och importatgårderna i fråga på IE344 inte refererar till ett MRN, Då är denna uppgift = 'R'. ANNARS är uppgiften inte i bruk.					
Referensnummer MRN	O	an18	[Response] Error	MRN	mrn
OM IE316 används för att avslå IE344 och importatgårderna i fråga refererar till ett MRN, Då är denna uppgift = 'R'. ANNARS är uppgiften inte i bruk.					

Nivå 1	Nivå 2	RDO	Format	Stig	(Allmän typ) tag	typ
HUVUD [MANIFEST] 1X		R				
Deklarationens referensnummer (LRN)		R	an..22	Declaration	(Document) reference	lineType
Deklarationens datum och tidpunkt		R	dateTime	Declaration	(Document) issue	dateTime
Dialogspråk vid ankomst		D	a2	Declaration	language	languageCode
Kodförteckning 0036						
Attributet används som grundläggande språk för följande kommunikation mellan aktören och Tullens system. Om aktören inte använder detta attribut, använder Tullens system dess standardspråk.						
Identifiering av lager, orgnr		R	an..17	[Declaration] Warehouse	identification	identifier
Identifiering av lager, orgnr tilläggsdel		R	an5	[Declaration] Warehouse	identificationExtension	identifierExtension
Lagerhavaren måste ha tillstånd att verka som lagerhållare för temporärt lager.						
(ANKOMST-) TULLANSTALT 1X		O				
Referensnummer		R	an8	Declaration	declarationOffice	identifier
Uppgiften bör anmälas med versaler.						
TULLDATAREFERENS [SUMMARISK DEKLARATION] 1X		R				
Referensnummer MRN		R	an..21	[GoodsShipment] Consignment	MRN	mrn
Summariska införseldeklarationens eller summariska deklarationens tillämpliga MRN anmäls.						
VARUPOST 999X		R				
Varupostens ordningsnummer		R	n..3	[GoodsShipment.Consignment] ConsignmentItem	sequence	numeric
MRN-posterna som efterfrågas måste vara presenterade på samma anmälan om uppvisande vid införsel (IE347).						
(OMBUD) AKTÖR 1X		D				
Om lagerhavaren använder ombud, är denna datagrupp = 'R'. Annars är datagruppen inte i bruk.						
Namn		D	an..35	[Declaration] Agent	(Party) name1	lineType
C501: OM attributet 'Orgnr' är anmält i datagruppen DÅ kan detta attribut inte anmälas ANNARS är detta attribut = 'R'						
Namn fortsättning		O	an..35	[Declaration] Agent	(Party) name2	lineType
Gatuadress		D	an..35	[Declaration] Agent	(Party.Address) line	lineType
C501: OM attributet 'Orgnr' är anmält i datagruppen DÅ kan detta attribut inte anmälas ANNARS är detta attribut = 'R'						
Postnummer		D	an..9	[Declaration] Agent	(Party.Address) postCode	postalCode
C501: OM attributet 'Orgnr' är anmält i datagruppen DÅ kan detta attribut inte anmälas ANNARS är detta attribut = 'R'						
Postanstalt		D	an..35	[Declaration] Agent	(Party.Address) city	lineType
C501: OM attributet 'Orgnr' är anmält i datagruppen DÅ kan detta attribut inte anmälas ANNARS är detta attribut = 'R'						
Land		D	a2	[Declaration] Agent	(Party.Address) country	countryCode
Kodförteckning 0058						
C501: OM attributet 'Orgnr' är anmält i datagruppen DÅ kan detta attribut inte anmälas ANNARS är detta attribut = 'R'						
Uppgiften bör anmälas med versaler.						
Orgnr		R	an..17	[Declaration] Agent	(Party) identity	identifier
R837: EORI-organisationsnumret bör anmälas.						
Den finska EORI-identifieringen består av landskoden med två bokstäver och FO-numret. T.ex. FI1234567-1.						
Orgnr tilläggsdel		D	an5	[Declaration] Agent	(Party) identityExtension	identifierExtension
OM aktören har en tilläggsdel som Tullen tilldelat, är denna uppgift = 'R'. ANNARS är uppgiften inte i bruk.						
(ANMÄLANS INLÄGGARE) AKTÖR 1X		D				
OM (Ombud) Aktör är använt, kan datagruppen inte användas. ANNARS är denna datagrupp = 'R'.						
Namn		D	an..35	[Declaration.BorderTransportMeans] Master	(Party) name1	lineType
C501: OM attributet 'Orgnr' är anmält i datagruppen DÅ kan detta attribut inte anmälas ANNARS är detta attribut = 'R'						
Namn fortsättning		O	an..35	[Declaration.BorderTransportMeans] Master	(Party) name2	lineType

Nivå 1	Nivå 2	RDO	Format	Stig	(Allmän typ) tag	typ
Gatuadress		D	an..35	[Declaration. BorderTransportMeans] Mas- ter	(Party.Address) line	lineType
C501: OM attributet 'Orgnr' är anmält i datagruppen DÅ kan detta attribut inte anmälas ANNARS är detta attribut = 'R'						
Postnummer		O	an..9	[Declaration. BorderTransportMeans] Mas- ter	(Party.Address) postCode	postalCode
C501: OM attributet 'Orgnr' är anmält i datagruppen DÅ kan detta attribut inte anmälas ANNARS är detta attribut = 'R'						
Postanstalt		D	an..35	[Declaration. BorderTransportMeans] Mas- ter	(Party.Address) city	lineType
C501: OM attributet 'Orgnr' är anmält i datagruppen DÅ kan detta attribut inte anmälas ANNARS är detta attribut = 'R'						
Land		D	a2	[Declaration. BorderTransportMeans] Mas- ter	(Party.Address) country	countryCode
Kodförteckning 0058						
C501: OM attributet 'Orgnr' är anmält i datagruppen DÅ kan detta attribut inte anmälas ANNARS är detta attribut = 'R'						
Uppgiften bör anmälas med versaler.						
Orgnr		R	an..17	[Declaration. BorderTransportMeans] Mas- ter	(Party) identity	identifier
R837: EORI-organisationsnumret bör anmälas. Den finska EORI-identiferingen består av landskoden med två bokstäver och FO-numret. T.ex. FI1234567-1. Om Anmälans inläggare anmäls, DÅ måste orgnr vara samma som 'Identifiering av lager, orgnr'.						
Orgnr tilläggsdel		D	an5	[Declaration. BorderTransportMeans] Mas- ter	(Party) identi- tyExtension	identifierExtension
OM aktören har en tilläggsdel som Tullen tilldelat, är denna uppgift = 'R'. ANNARS är uppgiften inte i bruk.						
KONTAKTUPPGIFTER 1X						
Kontaktpersonens namn		R	an..35	[Declaration] Representative- Person	(Party.Contact) name	lineType
Kontaktpersonens telefon- nummer		R	an..35	[Declaration] Representative- Person	(Party.Communi- cation) telephone	lineType
Kontaktpersonens e-post		O	an..100	[Declaration] Representative- Person	(Party.Communi- cation) email	emailType

Nivå 1	Nivå 2	Nivå 3	RDO	Format	Stig	(Allmän typ) tag	typ
HUVUD [MANIFEST] 1X			R				
Deklarationens referensnummer (LRN)			R	an..22	Declaration	(Document) reference	lineType
R891: Deklarationens referensnummer (LRN) / Omdestinerings referensnummer / Uppvisandets referensnummer bör vara ett nummer/kännetecken givet av skickande AKTÖREN för en specifik transaktion (Summarisk införseldeklaration, Anmälan om uppvisande). Den bör vara unik per Aktör som skickar transaktionen.							
Dialogspråk vid ankomst			D	a2	Declaration	language	languageCode
Kodförteckning 0036							
Attributet används som grundläggande språk för följande kommunikation mellan aktören och Tullens system. Om aktören inte använder detta attribut, använder Tullens system dess standardspråk.							
Transportmedlets identitet vid gränsen			D	an..27	[Declaration] Border-TransportMeans	(TransportMeans) identity	transportMeansIdentifier
OM 'Transportsätt vid gränsen' = '1', '3' eller '8', DÅ är denna uppgift = 'R', ANNARS är denna uppgift = 'O'.							
OM 'Transportsätt vid gränsen' = '1' eller '8' DÅ består attributet antingen av Internationella sjöfartsorganisationens (IMO) IMO-nummer (format n7 – ledande '0' tillåten) eller av det Unika europeiska identifieringsnumret för fartyg (ENI) (format n8 – ledande '0' tillåten)							
OM 'Transportsätt vid gränsen' = '3' DÅ består attributet av registerskylten och har inga begränsningar på formatet							
OM 'Transportsätt vid gränsen' = '2' DÅ består attributet av vagnsnumret och har inga begränsningar på formatet							
ANNARS inga begränsningar på formatet							
Antal varuposter totalt			R	n..5	Declaration	goodsItem	quantity
Antal kollin totalt			R	n..7	[Declaration] DeclarationPackaging	(Packaging) packages	quantity
Antal kollin totalt är antalet kollin som anmäls lossade med denna deklaration. Totala antalet kollin är lika med summan av alla "Antal kollin" + alla "Antal delar" + ett värde av "1" för alla "bulklast".							
Om lossningsresultatet ges för endast en container och det är fråga om underlossning, anmäls värdet 'O'.							
Transportens referensnummer			D	an..35	[Declaration] Border-TransportMeans	journey	lineType
TR0518: OM 'Transportsätt vid gränsen' = '4' DÅ är attributets format an..8 OCH teckensträngen ska bestå av flygbolagets kod (an..3), flygets nummer (n..4) och ett frivilligt suffix (a1) utan skiljetecken mellan elementen.							
TR0519: OM 'Transportsätt vid gränsen' = '1' OCH 'Transportens referensnummer' används OCH de första fyra tecknen är XFER med versaler DÅ måste de första tecknen vara 'XFER' med versaler, varefter långträdarens registernummer anges. ANNARS kan 'XFER' inte användas.							
OM 'Transportsätt vid gränsen' = '2', DÅ måste antingen 'Transportmedlets identitet vid gränsen' eller 'Transportens referensnummer' anmälas.							
R843: 'Transportens referensnummer' är identifikationen för transportmedlets färd (t.ex. flygets nummer, tågets nummer, färdnummer, resenummer).							
Lossningsplats			O	an..35	[Declaration] UnloadingLocation	(Location) name	text
R670: De två första tecknen av 'Lastningsplats' och 'Lossningsplats' bör bestå av landskoden följda av namnet på en hamn, ett flygfält, en frakterminal frakterminal, en järnvägsstation eller en annan plats. De två första tecknen måste vara versaler.							
Lossningsdatum och -tidpunkt			R	dateTime	[Declaration] Border-TransportMeans	unload	dateTime
Identifiering av lager, orgnr			R	an..17	[Declaration] Warehouse	identification	identifier
Identifiering av lager, orgnr tilläggsdel			R	an5	[Declaration] Warehouse	identificationExtension	identifierExtension
Lagerhavaren måste ha tillstånd att verka som lagerhållare för temporärt lager.							
TULLDATA-REFERENS [SUMMARISK DEKLARATION] 9999X			R				
Referensnummer MRN			R	an18	[GoodsShipment] Consignment	MRN	mrn
VARUPOST 999X			R				

Nivå 1	Nivå 2	Nivå 3	RDO	Format	Stig	(Allmän typ) tag	typ
	Referens-nummer (MRN) postens nummer		R	n..5	[GoodsShipment.Consignment] ConsignmentItem	sequence	numeric
	Indikator för varupostens tillstånd		R	n..5	[GoodsShipment.Consignment] ConsignmentItem	condition	indicatorCode
Om 'VARUPOST.Indikator för varupostens tillstånd' = '0' eller false, är övriga uppgifterna gällande varuposten = 'R'. I så fall måste åtminstone en uppgift eller datagrupp, vilket avvikelser berör och dess faktiska, vid lossning upptäckta, värde som hör samman med varuposten i fråga anmälas. Om 'VARUPOST.Indikator för varupostens tillstånd' = '1' eller true, anmäls uppgifterna inte. Följande koder är i bruk: '0' eller 'false' = Avvikelse har upptäckts '1' eller 'true' = Avvikelse har inte upptäckts							
	Varubeskrivning / Avvikelse		D	an..280	[GoodsShipment.Consignment. ConsignmentItem] Commodity	cargoDescription	text
Om 'VARUPOST.Indikator för varupostens tillstånd' = '0' eller 'false', anmäls utöver varubeskrivningen avvikelserna som upptäckts vid lossningen och hör samman med varuposten i fråga. Om 'VARUPOST.Indikator för varupostens tillstånd' = '1' eller 'true', anmäls uppgifterna inte. T.ex. Om en underlossad container upptäcks, bör här anmälas "[Containernummer] underlossad". Om vid överlossning containern kan kopplas ihop med en viss varupost, bör här anmälas "[Containernummer] överlossad" och i fältet 'containernummer' överlossade containerns nummer. Om avvikelser upptäcks för datagrupper 'Kolliuppgifter', bör uppgifter om avvikelserna anmälas här och i datagrupper 'Kolliuppgifter' anmäla de riktiga kolliuppgifterna som upptäckts vid lossningen. Varubeskrivningen, med vilket avses den sedvanliga handelsbenämningen, anmäls. Benämningen ska anges tillräckligt exakt för att varorna ska kunna identifieras och klassificeras. Allmänna begrepp (som "kombinerat", "universal last", "delar") kan inte godkännas. Kommissionen upprätthåller en förteckning över sådana allmänna begrepp på: http://ec.europa.eu/taxation_customs/resources/documents/customs/policy_issues/customs_security/accept_table_goods_description_guidelines_sv.pdf							
	Bruttovikt		D	n..11,3	[GoodsShipment.Consignment. ConsignmentItem] GoodsMeasure	grossMass	measure
Om 'VARUPOST.Indikator för varupostens tillstånd' = '0' eller 'false' och denna uppgift är relevant, då är detta dataelement = 'R'. Om 'VARUPOST.Indikator för varupostens tillstånd' = '1' eller 'true', är detta dataelement inte i bruk. Bruttovikten som upptäckts vid lossningen anmäls.							
	FN-kod för farligt gods		D	n4	[GoodsShipment.Consignment. ConsignmentItem] Commodity	UNDG	dangerousGoods Code
Ingen kodförteckning tillgänglig R823: Förenta nationernas kod för farligt gods (UNDG) är det unika serienumret (n4) tilldelat inom Förenta nationerna till farliga ämnen och varor. Elementet bör anmälas där det är relevant. Om 'VARUPOST.Indikator för varupostens tillstånd' = '0' eller 'false' och denna uppgift är relevant, då är detta dataelement = 'R'. Om 'VARUPOST.Indikator för varupostens tillstånd' = '1' eller 'true', är detta dataelement inte i bruk. FN-koden för farligt gods som upptäckts vid lossningen anmäls.							
	Unionsstatus		D	an..2	[GoodsShipment.Consignment] ConsignmentItem	communityStatus	CommunityStatus-CodeType
Kodförteckning 9995 R815: Attributet kan användas till att specificera unionsstatus. Om 'VARUPOST.Indikator för varupostens tillstånd' = '0' eller 'false' och denna uppgift är relevant, då är detta dataelement = 'R'. Om 'VARUPOST.Indikator för varupostens tillstånd' = '1' eller 'true', är detta dataelement inte i bruk. Unionsstatus som upptäckts vid lossningen anmäls.							
	BILAGDA HANDLINGAR 99X		D				
Om 'VARUPOST.Indikator för varupostens tillstånd' = '0' eller 'false' och denna datagrupp är relevant, DÅ är denna datagrupp = 'R'. Om 'VARUPOST.Indikator för varupostens tillstånd' = '1' eller 'true', DÅ är denna datagrupp inte i bruk. Dokumentets kod och dess nummer som upptäckts vid lossningen anmäls.							
	Dokumentet, kod		R	an..4	[GoodsShipment.Consignment. ConsignmentItem] AdditionalDocument	(Document) type	documentTypeCode
Kodförteckning 0006 R866: Om Summariska införseldeklarationen läggs in av en annan aktör än Transportföretaget, bör Transportföretagets transportdokument anmälas, om tillgängligt.							
	Dokumentets nummer		R	an..35	[GoodsShipment.Consignment. ConsignmentItem] AdditionalDocument	(Document) reference	lineType
R866: Om Summariska införseldeklarationen läggs in av en annan aktör än Transportföretaget, bör Transportföretagets transportdokument anmälas, om tillgängligt.							
	SÄRSKILDA UPPLYSNINGAR 99X		D				

Nivå 1	Nivå 2	Nivå 3	RDO	Format	Stig	(Allmän typ) tag	typ
		Om 'VARUPOST.Indikator för varupostens tillstånd' = '0' eller 'false' och denna datagrupp är relevant, DÅ är denna datagrupp = 'R'. Om 'VARUPOST.Indikator för varupostens tillstånd' = '1' eller 'true', DÅ är denna datagrupp inte i bruk. Särskilda upplysningar kod	R	an..5	[GoodsShipment.Consignment.ConsignmentItem] AdditionalInformation	statement	specialMentionsCode
		Kodförteckning 0015 (KOD) VARANS 1X					
		Om 'VARUPOST.Indikator för varupostens tillstånd' = '0' eller 'false' och denna datagrupp är relevant, DÅ är denna datagrupp = 'R'. Om 'VARUPOST.Indikator för varupostens tillstånd' = '1' eller 'true', DÅ är denna datagrupp inte i bruk. Om avvikelser upptäckts, bör varukoden som upptäckts vid lossningen anmälas.					
		Kombinerad nomenklatur	R	an..10	[GoodsShipment.Consignment.ConsignmentItem] Commodity	tariffClassification	identifier
		R881: Om attributet används, är dess minimilängd fyra tecken. CONTAINERS 99X					
		Om 'VARUPOST.Indikator för varupostens tillstånd' = '0' eller 'false' och denna datagrupp är relevant, DÅ är denna datagrupp = 'R'. Om 'VARUPOST.Indikator för varupostens tillstånd' = '1' eller 'true', DÅ är denna datagrupp inte i bruk. Om överlossade containers, som kan kopplas ihop med en viss varupost, upptäcks anmäls container-numrorna för de överlossage containrarna.					
		Containernummer	R	an..17	[GoodsShipment.Consignment.ConsignmentItem.TransportEquipment] EquipmentIdentification	identification	identifier
		KOLLIUPP-GIFTER 99X					
		Om 'VARUPOST.Indikator för varupostens tillstånd' = '0' eller 'false' och denna datagrupp är relevant, DÅ är denna datagrupp = 'R'. Om 'VARUPOST.Indikator för varupostens tillstånd' = '1' eller 'true', DÅ är denna datagrupp inte i bruk. Kollislaget, antal kollin, antal delar och godsmärkningen som upptäckts vid lossningen anmäls.					
		Kollislag	R	an..3	[GoodsShipment.Consignment.ConsignmentItem] ConsignmentItemPackaging	(Packaging) type	packageTypeCode
		Kodförteckning 0075 Uppgiften bör anmälas med versaler.					
		Antal kollin	D	n..5	[GoodsShipment.Consignment.ConsignmentItem] ConsignmentItemPackaging	(Packaging) packages	quantity
		C062: OM 'Kollislag' (fält 31) antyder 'BULKLAST' (UNECE rec 21: 'VQ', 'VG', 'VL', 'VY', 'VR', 'VS' eller 'VO') DÅ kan 'Antal kollin' (fält 31) inte användas kan 'Antal delar' (fält 31) inte användas 'Godsmärkning' (fält 31) = 'O' ANNARS OM 'Kollislag' (fält 31) antyder 'OFÖRPACKAT' (UNECE rec 21: = 'NE', 'NF' eller 'NG') DÅ kan 'Antal kollin' inte användas 'Antal delar' (fält 31) = 'R' 'Godsmärkning' (fält 31) = 'O' ANNARS 'Antal kollin' (fält 31) = 'R' kan 'Antal delar' (fält 31) inte användas OM attributet 'Särskild omständighet kod' inte är använt DÅ attributet 'Godsmärkning' (fält 31) = 'R' ANNARS attributet 'Godsmärkning' (fält 31) = 'O' R021: Noll (0) ska beaktas som ett giltigt värde i detta fält.					
		Antal delar	D	n..5	[GoodsShipment.Consignment.ConsignmentItem] ConsignmentItemPackaging	(Packaging) pieces	quantity
		C062: OM 'Kollislag' (fält 31) antyder 'BULKLAST' (UNECE rec 21: 'VQ', 'VG', 'VL', 'VY', 'VR', 'VS' eller 'VO') DÅ kan 'Antal kollin' (fält 31) inte användas kan 'Antal delar' (fält 31) inte användas 'Godsmärkning' (fält 31) = 'O' ANNARS OM 'Kollislag' (fält 31) antyder 'OFÖRPACKAT' (UNECE rec 21: = 'NE', 'NF' eller 'NG') DÅ kan 'Antal kollin' inte användas 'Antal delar' (fält 31) = 'R' 'Godsmärkning' (fält 31) = 'O' ANNARS 'Antal kollin' (fält 31) = 'R' kan 'Antal delar' (fält 31) inte användas OM attributet 'Särskild omständighet kod' inte är använt DÅ attributet 'Godsmärkning' (fält 31) = 'R' ANNARS attributet 'Godsmärkning' (fält 31) = 'O'					
		Godsmärkning (lång)	D	an..140	[GoodsShipment.Consignment.ConsignmentItem] ConsignmentItemPackaging	(Packaging) markNumber	packageMarks

Nivå 1	Nivå 2	Nivå 3	RDO	Format	Stig	(Allmän typ) tag	typ
		C062: OM 'Kollislag' (fält 31) antyder 'BULKLAST' (UNECE rec 21: 'VQ', 'VG', 'VL', 'VY', 'VR', 'VS' eller 'VO') DÅ kan 'Antal kollin' (fält 31) inte användas kan 'Antal delar' (fält 31) inte användas 'Godsmärkning' (fält 31) = 'O' ANNARS OM 'Kollislag' (fält 31) antyder 'OFÖRPACKAT' (UNECE rec 21: = 'NE', 'NF' eller 'NG') DÅ kan 'Antal kollin' inte användas 'Antal delar' (fält 31) = 'R' 'Godsmärkning' (fält 31) = 'O' ANNARS 'Antal kollin' (fält 31) = 'R' kan 'Antal delar' (fält 31) inte användas OM attributet 'Särskild omständighet kod' inte är använt DÅ attributet 'Godsmärkning' (fält 31) = 'R' ANNARS attributet 'Godsmärkning' (fält 31) = 'O' En friformig beskrivning av godsmärkningen på lastenheterna eller förpackningarna. Uppgiften anmäls endast i tillämpliga situationer, för förpackade varor. När varor transporteras i containers, kan containernumret ersätta godsmärkningar, som ändå kan anges av aktören om de är tillgängliga. UCR eller hänvisningar i transportdokumenten som möjliggör en entydig identifiering av alla försändelsens kollin kan ersätta godsmärkningen.					
		IDENTITET AV FÖRSEGLING 9999X	D				
		Om 'VARUPOST.Indikator för varupostens tillstånd' = '0' eller 'false' och denna datagrupp är relevant, DÅ är denna datagrupp = 'R'. Om 'VARUPOST.Indikator för varupostens tillstånd' = '1' eller 'true', DÅ är denna datagrupp inte i bruk					
		Förseglings-identitet	R	an..20	[GoodsShipment.Consignment.ConsignmentItem] TransportEquipment	seal	sealIdentifier
		Om förseglingens skick inte är "ok", anmäls uppgifterna för de bristfälliga förseglingarna. Om förseglingen fattas, anmäls 'FATTAS'.					
			R				
		Referensnummer	R	an8	Declaration	declarationOffice	identifier
		Uppgiften bör anmälas med versaler.					
		(OMBUD) AKTÖR 1X	D				
		Om lagerhavaren använder ombud, är denna datagrupp = 'R'. Annars är datagruppen inte i bruk.					
		Namn	D	an..35	[Declaration] Agent	(Party) name1	lineType
		C501: OM attributet 'Orgnr' är anmält i datagruppen DÅ kan detta attribut inte anmälas ANNARS är detta attribut = 'R'					
		Namn fortsättning	O	an..35	[Declaration] Agent	(Party) name2	lineType
		Gatuadress	D	an..35	[Declaration] Agent	(Party.Address) line	lineType
		C501: OM attributet 'Orgnr' är anmält i datagruppen DÅ kan detta attribut inte anmälas ANNARS är detta attribut = 'R'					
		Postnummer	D	an..9	[Declaration] Agent	(Party.Address) postCode	postalCode
		C501: OM attributet 'Orgnr' är anmält i datagruppen DÅ kan detta attribut inte anmälas ANNARS är detta attribut = 'R'					
		Postanstalt	D	an..35	[Declaration] Agent	(Party.Address) city	lineType
		C501: OM attributet 'Orgnr' är anmält i datagruppen DÅ kan detta attribut inte anmälas ANNARS är detta attribut = 'R'					
		Land	D	a2	[Declaration] Agent	(Party.Address) country	countryCode
		Kodförteckning 0058					
		C501: OM attributet 'Orgnr' är anmält i datagruppen DÅ kan detta attribut inte anmälas ANNARS är detta attribut = 'R'					
		Uppgiften bör anmälas med versaler.					
		Orgnr	R	an..17	[Declaration] Agent	(Party) identity	identifier
		R837: EORI-organisationsnumret bör anmälas.					
		Den finska EORI-identifieringen består av landskoden med två bokstäver och FO-numret. T.ex. FI1234567-1.					
		Orgnr tilläggsdel	D	an5	[Declaration] Agent	(Party) identityExtension	identifierExtension
		OM aktören har en tilläggsdel som Tullen tilldelat, är denna uppgift = 'R'. ANNARS är uppgiften inte i bruk.					

Nivå 1	Nivå 2	Nivå 3	RDO	Format	Stig	(Allmän typ) tag	typ
(LOSS- NINGSRE- SULTATETS INLÄG- GARE) AK- TÖR 1X			D				
OM (Ombud) Aktör används, kan denna datagrupp inte anmälas. ANNARS är denna datagrupp = 'R'.							
Namn			D	an..35	[Declaration.Border- TransportMeans] Master	(Party) name1	lineType
C501: OM attributet 'Orgnr' är anmält i datagruppen DÅ kan detta attribut inte anmälas ANNARS är detta attribut = 'R'							
Namn fort- sättning			O	an..35	[Declaration.Border- TransportMeans] Master	(Party) name2	lineType
Gatuadress			D	an..35	[Declaration.Border- TransportMeans] Master	(Party.Address) line	lineType
C501: OM attributet 'Orgnr' är anmält i datagruppen DÅ kan detta attribut inte anmälas ANNARS är detta attribut = 'R'							
Postnummer			O	an..9	[Declaration.Border- TransportMeans] Master	(Party.Address) postCode	postalCode
C501: OM attributet 'Orgnr' är anmält i datagruppen DÅ kan detta attribut inte anmälas ANNARS är detta attribut = 'R'							
Postanstalt			D	an..35	[Declaration.Border- TransportMeans] Master	(Party.Address) city	lineType
C501: OM attributet 'Orgnr' är anmält i datagruppen DÅ kan detta attribut inte anmälas ANNARS är detta attribut = 'R'							
Land			D	a2	[Declaration.Border- TransportMeans] Master	(Party.Address) country	countryCode
Kodförteckning 0058							
C501: OM attributet 'Orgnr' är anmält i datagruppen DÅ kan detta attribut inte anmälas ANNARS är detta attribut = 'R'							
Uppgiften bör anmälas med versaler.							
Orgnr			R	an..17	[Declaration.Border- TransportMeans] Master	(Party) identity	identifier
R837: EORI-organisationsnumret bör anmälas. Den finska EORI-identiferingen består av landskoden med två bokstäver och FO-numret. T.ex. FI1234567-1. Om Lossningsresultatets inläggare anmäls, DÅ måste orgnr vara samma som 'Identifisering av lager, orgnr'.							
Orgnr till- äggsdel			D	an5	[Declaration.Border- TransportMeans] Master	(Party) identi- tyExtension	identifierExtension
OM aktören har en tilläggsdel som Tullen tilldelat, är denna uppgift = 'R'. ANNARS är uppgiften inte i bruk.							
KONTAKT- UPPGIFTER 1X			R				
Kontaktper- sonens namn			R	an..35	[Declaration] RepresentativePer- son	(Party.Contact) name	lineType
Kontaktper- sonens tele- fonnummer			R	an..35	[Declaration] RepresentativePer- son	(Party.Communi- cation) telephone	lineType
Kontaktper- sonens e- post			O	an..100	[Declaration] RepresentativePer- son	(Party.Communi- cation) email	emailType

Nivå 1	Nivå 2	RDO	Format	Stig	(Allmän typ) tag	typ
R115: IE-strukturen vid korrigering är samma som E_DEC_DAT / E_EXP_DAT / E_EXS_DAT / E_ENS_DAT med vissa ändringar: ersätt LRN med MRN R an18, ersätt 'Deklarationens datum' med 'Datum för korrigering' R n8, ersätt 'Deklarationens plats' med 'Korrigeringsplats' R an..35 På IE:n sänds fullständig korrigerad deklarationsdata, detta menar att alla datagrupper och attribut skickas och inte bara de som korrigeras.						
R829: Datagruppen 'Inläggningstullanstalt' bör inte vara anmäld. Följande granskning utförs, om AEO-databasen som numren på AEO-certifikaten är registrerade i är tillgänglig vid tidpunkten för granskningen: <ul style="list-style-type: none">'Särskild omständighet kod' med värdet 'E' (AEO) kan anmälas enbart om 'Summariska införseldeklarationens inläggare', alla 'Mottagare' och 'Ombudet' som är nämnda på deklarationen har ett giltigt AEO-certifikat av typen 'AEOF' eller 'AEOS'. Även ombudet måste ha ett giltigt AEO-certifikat av typ 'AEOF' eller 'AEOS'.						
R841: Värdet i datagruppen 'Ombud' bör vara samma som 'Ombud' identifierat av 'Summariska införseldeklarationens inläggare' i den ursprungliga (första) versionen av Summariska införseldeklarationen.						
R842: 'Första ankomstTULLANSTALT.Referensnummer' bör vara en Tullanstalt som är belägen i samma Medlemsland som tullanstalten som 'Summariska införseldeklarationens inläggare' anmält i den ursprungliga (första) summariska införseldeklarationen. '(Första) ankomsttullanstalten' måste vara belägen i samma medlemsland som Första ankomsttullanstalten som anmäls på summariska införseldeklarationen.						
HUVUD [SUMMARISK DEKLARATION] 1X	R					
Referensnummer MRN	R	an18	Declaraton	MRN		mrn
Dialogspråk vid ankomst	D	a2	Declaration	language		languageCode
Kodförteckning 0036 Attributet används som grundläggande språk för följande kommunikation mellan aktören och Tullens system. Om aktören inte använder detta attribut, använder Tullens system dess standardspråk.						
Transportsätt vid gränsen	R	n..2	[Declaration] Border-TransportMeans	(TransportMeans) modeAndType		transportModeCode
Kodförteckning 0041 R826: För flygfrakt som transporteras med andra transportsätt än flyg, anmäls det andra transportsättet (t.ex. för flygfrakt transporterat på landsväg, anmäls transportsätt '3' (vägtransport)).						
C529: OM första tecknet i 'Särskild omständighet kod' = 'A' DÅ kan attributet 'Transportsätt vid gränsen' (fält 25) '7' och '9' inte anmälas OM första tecknet i 'Särskild omständighet kod' = 'C' DÅ kan attributet 'Transportsätt vid gränsen' (fält 25) '1', '2', '4', '7', '8' och '9' inte anmälas OM första tecknet i 'Särskild omständighet kod' = 'D' DÅ kan attributet 'Transportsätt vid gränsen' (fält 25) '1', '3', '4', '7', '8' och '9' inte anmälas ANNARS är attributet 'Transportsätt vid gränsen' (fält 25) = 'R' (alla värden).						
Transportmedlets identitet vid gränsen	D	an..27	[Declaration] Border-TransportMeans	(TransportMeans) identity		transportMeansIdentifier
C017: OM 'IMPORTÄTGÄRD.Transportsätt vid gränsen' (fält 25) = '1' eller '8' DÅ är attributet = 'R' OM 'IMPORTÄTGÄRD.Transportsätt vid gränsen' (fält 25) = '4' DÅ kan attributet inte användas ANNARS är attributet = 'O'						
C514: OM attributet är anmält OM 'Transportsätt vid gränsen' = '1' eller '8' DÅ består attributet antingen av Internationella sjöfartsorganisationens (IMO) IMO-nummer (format n7 – ledande '0' tillåten) eller av det Unika europeiska identifieringsnumret för fartyg (ENI) (format n8 – ledande '0' tillåten) OM 'Transportsätt vid gränsen' = '2' DÅ består attributet av vagnsnumret och har inga begränsningar på formatet OM 'Transportsätt vid gränsen' = '3' DÅ består attributet av registerskylten och har inga begränsningar på formatet ANNARS inga begränsningar på formatet						
Transportmedlets nationalitet vid gränsen	D	a2	[Declaration] Border-TransportMeans	(TransportMeans) registrationNationality		countryCode
Kodförteckning 0058 C024: OM 'IMPORTÄTGÄRD.Transportsätt vid gränsen' (fält 25) är '3' och om 'IMPORTÄTGÄRD.Identitet vid gränsen' (fält 21) är anmäld DÅ är attributet = 'R' ANNARS kan attributet inte användas Uppgiften bör anmälas med versaler.						
Antal varuposter totalt	R	n..5	Declaration	goodsItem		quantity
TR0811: Dataelementet 'Antel varuposter totalt' måste motsvara totala antalet av datagruppen 'VARUPOST'.						
Antal kollin totalt	D	n..7	[Declaration] DeclarationPackaging	(Packaging) packages		quantity
C582: OM datagruppen 'KOLLIUPPGIFTER' är anmäld DÅ är detta attribut = 'R' ANNARS kan detta attribut inte anmälas						
R105: Totala antalet kollin är lika med summan av alla "Antal kollin" + alla "Antal delar" + ett värde av "1" för alla "bulklast".						
Total bruttovikt	O	n..11,3	Declaration	totalGrossMass		measure
Utfärdningsplats för korrigeringsanmälan	R	an..35	Declaration	(Document) issuanceLocation		lineType

Nivå 1	Nivå 2	RDO	Format	Stig	(Allmän typ) tag	typ
Särskild omständighet kod		O	a1	[GoodsShipment.Consignment] AdditionalInformation	circumstance	circumstanceCode
Kodförteckning 0402						
Följande granskning utförs, om AEO-databasen som numren på AEO-certifikaten är registrerade i är tillgänglig vid tidpunkten för granskningen: <ul style="list-style-type: none">'Särskild omständighet kod' med värdet 'E' (AEO) kan anmälas enbart om 'Summariska införseldeklarationens inläggare', alla 'Mottagare' och 'Ombudet' som är nämnda på deklarationen har ett giltigt AEO-certifikat av typen 'AEOF' eller 'AEOS'. Även ombudet måste ha ett giltigt AEO-certifikat av typ 'AEOF' eller 'AEOS'.						
Uppgiften bör anmälas med versaler.						
Betalningssätt för transportkostnader		O	a1	[GoodsShipment.Consignment] FreightPayment	method	freightPayment-MethodCode
Kodförteckning 0327						
Uppgiften bör anmälas med versaler.						
Kommersiellt referensnummer		D	an..70	[GoodsShipment.Consignment] UCR	traderReference	textType
C567: OM attributet 'Särskild omständighet kod' = 'A' DÅ är attributet 'Kommersiellt referensnummer (fält 7)', 'Kommersiellt referensnummer (ex fält 7)' och datagrupper 'BILAGDA HANDLINGAR' = 'O' ANNARS OM attributet 'Kommersiellt referensnummer (fält 7)' och 'Kommersiellt referensnummer (ex fält 7)' inte används, DÅ måste åtminstone ett attribut 'BILAGDA HANDLINGAR.Dokumentet, kod' innehållande ett transportdokument vara anmält. ANNARS är datagrupper 'BILAGDA HANDLINGAR' = 'O'						
Transportens referensnummer		D	an..35	[Declaration] Border-TransportMeans	journey	lineType
TR0518: OM 'Transportsätt vid gränsen' = '4' DÅ är attributets format an..8 OCH teckensträngen ska bestå av flygbolagets kod (an..3), flygets nummer (n..4) och ett frivilligt suffix (a1) utan skiljetecken mellan elementen.						
TR0519: OM 'Transportsätt vid gränsen' = '1' OCH 'Transportens referensnummer' används OCH de första fyra tecknen är XFER med versaler DÅ måste de första tecknen vara 'XFER' med versaler, varefter långtradarens registernummer anges. ANNARS kan 'XFER' inte användas.						
R843: 'Transportens referensnummer' är identifikationen för transportmedlets färd (t.ex. flygets nummer, tågets nummer, färdnummer, resenummer).						
Sjötransport (transportsätt 1): I fall av kombinerad transport, var en lastbil/fordonskombination är lastat i ett sjöfartyg, bör lastbilens/fordonskombinationens registernummer anmälas som transportens referensnummer. Registernumret bör anmälas så att före numret anmäls koden XFER (med stora bokstäver, utan mellanslag). Till exempel: XFERABC-123.						
Lastningsplats		D	an..35	[GoodsShipment.Consignment] LoadingLocation	(Location) name	text
C574: OM attributet 'Särskild omständighet kod' = 'A' DÅ är attributet 'IMPORTÅTGÄRD.Lastningsplats' = 'O' kan attributet 'VARUPOST.Lastningsplats' inte anmälas ANNARS OM attributet 'IMPORTÅTGÄRD.Lastningsplats' är anmält DÅ kan attributet 'VARUPOST.Lastningsplats' inte anmälas ANNARS är attributet 'VARUPOST.Lastningsplats' = 'R'						
R670: De två första tecknen av 'Lastningsplats' och 'Lossningsplats' bör bestå av landskoden följda av namnet på en hamn, ett flygfält, en fraktterminal fraktterminal, en järnvägsstation eller en annan plats. De två första tecknen måste vara versaler.						
Lossningsplats		O	an..35	[GoodsShipment.Consignment] UnloadingLocation	(Location) name	text
R670: De två första tecknen av 'Lastningsplats' och 'Lossningsplats' bör bestå av landskoden följda av namnet på en hamn, ett flygfält, en fraktterminal fraktterminal, en järnvägsstation eller en annan plats. De två första tecknen måste vara versaler.						
Datum och tidpunkt för korrigeringsanmälan		R	dateTime	Declaration	(Document) issue	dateTime
(AVSÄNDARE) AK-TÖR 1X		D				
C511: OM bara en Aktör Avsändare anmälts för alla varuposter DÅ används datagrupper 'Aktör Avsändare (fält 2)' på IMPORTÅTGÄRDnivå ANNARS används datagrupper 'Aktör Avsändare (ex fält 2)' på VARUPOSTnivå						
Namn		D	an..35	[GoodsShipment.Consignment] Consignor	(Party) name1	lineType
C501: OM attributet 'Orgnr' är anmält i datagrupper DÅ kan detta attribut inte anmälas ANNARS är detta attribut = 'R'						
Namn fortsättning		O	an..35	[GoodsShipment.Consignment] Consignor	(Party) name2	lineType
Gatuadress		D	an..35	[GoodsShipment.Consignment] Consignor	(Party.Address) line	lineType

Nivå 1	Nivå 2	RDO	Format	Stig	(Allmän typ) tag	typ
C501: OM attributet 'Orgnr' är anmält i datagruppen DÅ kan detta attribut inte anmälas ANNARS är detta attribut = 'R'						
Postnummer		D	an..9	[GoodsShipment.Consignment] Consignor	(Party.Address) postCode	postalCode
C501: OM attributet 'Orgnr' är anmält i datagruppen DÅ kan detta attribut inte anmälas ANNARS är detta attribut = 'R'						
Postanstalt		D	an..35	[GoodsShipment.Consignment] Consignor	(Party.Address) city	lineType
C501: OM attributet 'Orgnr' är anmält i datagruppen DÅ kan detta attribut inte anmälas ANNARS är detta attribut = 'R'						
Land		D	a2	[GoodsShipment.Consignment] Consignor	(Party.Address) country	countryCode
Kodförteckning 0058						
C501: OM attributet 'Orgnr' är anmält i datagruppen DÅ kan detta attribut inte anmälas ANNARS är detta attribut = 'R'						
Uppgiften bör anmälas med versaler.						
Orgnr		O	an..17	[GoodsShipment.Consignment] Consignor	(Party) identity	identifier
R840: Om Aktören har ett giltigt EORI Orgnastationsnummer (EORI-TIN) eller en unik identifiering som givits av ett tredje land och som gjorts tillgänglig till Unionen av tredje landet i fråga (TCUIN), ska EORI-TIN eller TCUIN anmälas. Annat än EORI-TIN eller TCUIN ska inte användas. Den finska EORI-identifieringen består av landskoden med två bokstäver och FO-numret. T.ex. FI1234567-1.						
Orgnr tilläggsdel		D	an5	[GoodsShipment.Consignment] Consignor	(Party) identityEx-tension	identifierExtension
OM aktören har en tilläggsdel som Tullen tilldelat, är denna uppgift = 'R'. ANNARS är uppgiften inte i bruk.						
(MOTTAGARE) AK-TÖR 1X		D				
C583: OM attributet 'Särskilda upplysningar kod' = '10600' är anmält för alla VARUPOSTER DÅ kan datagruppen 'AKTÖR Mottagare' inte användas och datagruppen 'AKTÖR Aktör som bör underrättas' = 'O' ANNARS OM attributet 'Särskilda upplysningar kod' = '10600' är anmält för åtminstone en VARUPOST DÅ kan datagruppen 'AKTÖR Mottagare' inte anmälas och datagruppen 'AKTÖR Aktör som bör underrättas' inte anmälas ANNARS kan datagruppen 'AKTÖR Aktör som bör underrättas' inte användas och datagruppen 'AKTÖR Mottagare' = 'O'						
Namn		D	an..35	[GoodsShipment.Consignment] Consignee	(Party) name1	lineType
C501: OM attributet 'Orgnr' är anmält i datagruppen DÅ kan detta attribut inte anmälas ANNARS är detta attribut = 'R'						
Namn fortsättning		O	an..35	[GoodsShipment.Consignment] Consignee	(Party) name2	lineType
Gatuadress		D	an..35	[GoodsShipment.Consignment] Consignee	(Party.Address) line	lineType
C501: OM attributet 'Orgnr' är anmält i datagruppen DÅ kan detta attribut inte anmälas ANNARS är detta attribut = 'R'						
Postnummer		D	an..9	[GoodsShipment.Consignment] Consignee	(Party.Address) postCode	postalCode
C501: OM attributet 'Orgnr' är anmält i datagruppen DÅ kan detta attribut inte anmälas ANNARS är detta attribut = 'R'						
Postanstalt		D	an..35	[GoodsShipment.Consignment] Consignee	(Party.Address) city	lineType
C501: OM attributet 'Orgnr' är anmält i datagruppen DÅ kan detta attribut inte anmälas ANNARS är detta attribut = 'R'						
Land		D	a2	[GoodsShipment.Consignment] Consignee	(Party.Address) country	countryCode
Kodförteckning 0058						
C501: OM attributet 'Orgnr' är anmält i datagruppen DÅ kan detta attribut inte anmälas ANNARS är detta attribut = 'R'						
Uppgiften bör anmälas med versaler.						
Orgnr		D	an..17	[GoodsShipment.Consignment] Consignee	(Party) identity	identifier
C562: OM 'Särskild omständighet kod' är 'E' DÅ är attributet = 'R' ANNARS är attributet = 'O'						
R840: Om Aktören har ett giltigt EORI Orgnastationsnummer (EORI-TIN) eller en unik identifiering som givits av ett tredje land och som gjorts tillgänglig till Unionen av tredje landet i fråga (TCUIN), ska EORI-TIN eller TCUIN anmälas. Annat än EORI-TIN eller TCUIN ska inte användas. Den finska EORI-identifieringen består av landskoden med två bokstäver och FO-numret. T.ex. FI1234567-1.						
Orgnr tilläggsdel		D	an5	[GoodsShipment.Consignment] Consignee	(Party) identityEx-tension	identifierExtension
OM aktören har en tilläggsdel som Tullen tilldelat, är denna uppgift = 'R'. ANNARS är uppgiften inte i bruk.						

Nivå 1	Nivå 2	RDO	Format	Stig	(Allmän typ) tag	typ
AKTÖR SOM BÖR UNDERRÄTTAS 1X		D				
C583: OM attributet 'Särskilda upplysningar kod' = '10600' är anmält för alla VARUPOSTER DÅ kan datagruppern 'AKTÖR Mottagare' inte användas och datagruppern 'AKTÖR Aktör som bör underrättas' = 'O' ANNARS OM attributet 'Särskilda upplysningar kod' = '10600' är anmält för åtminstone en VARUPOST DÅ kan datagruppern 'AKTÖR Mottagare' inte anmälas och datagruppern 'AKTÖR Aktör som bör underrättas' inte anmälas ANNARS kan datagruppern 'AKTÖR Aktör som bör underrättas' inte användas och datagruppern 'AKTÖR Mottagare' = 'O'						
Namn		D	an..35	[GoodsShipment.Consignment] NotifyParty	(Party) name1	lineType
C501: OM attributet 'Orgnr' är anmält i datagruppern DÅ kan detta attribut inte anmälas ANNARS är detta attribut = 'R'						
Namn fortsättning		O	an..35	[GoodsShipment.Consignment] NotifyParty	(Party) name2	lineType
Gatuadress		D	an..35	[GoodsShipment.Consignment] NotifyParty	(Party.Address) line	lineType
C501: OM attributet 'Orgnr' är anmält i datagruppern DÅ kan detta attribut inte anmälas ANNARS är detta attribut = 'R'						
Postnummer		D	an..9	[GoodsShipment.Consignment] NotifyParty	(Party.Address) postCode	postalCode
C501: OM attributet 'Orgnr' är anmält i datagruppern DÅ kan detta attribut inte anmälas ANNARS är detta attribut = 'R'						
Postanstalt		D	an..35	[GoodsShipment.Consignment] NotifyParty	(Party.Address) city	lineType
C501: OM attributet 'Orgnr' är anmält i datagruppern DÅ kan detta attribut inte anmälas ANNARS är detta attribut = 'R'						
Land		D	a2	[GoodsShipment.Consignment] NotifyParty	(Party.Address) country	countryCode
Kodförteckning 0058						
C501: OM attributet 'Orgnr' är anmält i datagruppern DÅ kan detta attribut inte anmälas ANNARS är detta attribut = 'R'						
Uppgiften bör anmälas med versaler.						
Orgnr		O	an..17	[GoodsShipment.Consignment] NotifyParty	(Party) identity	identifier
R840: Om Aktören har ett giltigt EORI Orgnastaionsnummer (EORI-TIN) eller en unik identifiering som givits av ett tredje land och som gjorts tillgänglig till Unionen av tredje landet i fråga (TCUIN), ska EORI-TIN eller TCUIN anmälas. Annat än EORI-TIN eller TCUIN ska inte användas. Den finska EORI-identifieringen består av landskoden med två bokstäver och FO-numret. T.ex. FI1234567-1.						
Orgnr tilläggsdel		D	an5	[GoodsShipment.Consignment] NotifyParty	(Party) identityEx-tension	identifierExtension
OM aktören har en tilläggsdel som Tullen tilldelat, är denna uppgift = 'R'. ANNARS är uppgiften inte i bruk.						
VARUPOST 999X		R				
Varupostens ordningsnummer		R	n..5	[GoodsShipment.Consignment] ConsignmentItem	sequence	numeric
R005: "Varupostens ordningsnummer" (fält 32) används alltid, även om "Antal varuposter" (fält 5) = "1", "Varupostens ordningsnummer" (fält 32) är även "1"						
R007: Varje 'Varupostens ordningsnummer' (fält 32) är unik inom deklarationen. Varuposterna bör numreras i stigande ordning, börjande från '1' för första varuposten och ökande med värdet '1' för varje följande varupost.						
Unionsstatus		D	an..2	[GoodsShipment.Consignment] ConsignmentItem	communityStatus	CommunityS-tatusCodeType
Kodförteckning 9995						
R815: Attributet kan användas till att specificera unionsstatus. OM 'BILAGDA HANDLINGAR.Dokumentet, kod' = '2YMM' DÅ är detta attribut = 'R' ANNARS är detta attribut inte i bruk						
Varubeskrivning		O	an..280	[GoodsShipment.Consignment.ConsignmentItem] Commodity	cargoDescription	text
Varubeskrivningen, med vilket avses den sedvanliga handelsbenämningen, anmäls. Benämningen ska anges tillräckligt exakt för att varorna ska kunna identifieras och klassificeras. Allmänna begrepp (som "kombinerat", "universal last", "delar") kan inte godkännas. Kommissionen upprätthåller en förteckning över sådana allmänna begrepp på: http://ec.europa.eu/taxation_customs/resources/documents/customs/policy_issues/customs_security/acceptable_goods_description_guidelines_sv.pdf						
Om transportmedlet som anländer till tullområdet är tomt, anmäls som varubeskrivning 'TOM'.						
Bruttovikt		D	n..11,3	[GoodsShipment.Consignment.ConsignmentItem] GoodsMeasure	grossMass	measure

Nivå 1	Nivå 2	RDO	Format	Stig	(Allmän typ) tag	typ
<p>C592: OM attributet 'Särskild omständighet kod' = 'E' DÅ är detta attribut = 'O' ANNARS OM 'IMPORTÅTGÄRD.Total bruttovikt' är anmält DÅ är detta attribut = 'O' ANNARS är detta attribut = 'R'</p> <p>Om transportmedlet som anländer till tullområdet är tomt, anmäls som bruttovikt transportmedlets egenvikt (egenmassa).</p>						
Betalningssätt för transportkostnader		D	a1	[GoodsShipment.Consignment.ConsignmentItem] FreightPayment	method	freightPayment-MethodCode
<p>Kodförteckning 0327</p> <p>C576: OM attributet 'EXPORTÅTGÄRD / IMPORTÅTGÄRD / TRANSITERINGSÅTGÄRD.Betalningssätt för transportkostnader' är anmält DÅ kan detta attribut inte användas ANNARS är detta attribut = 'O'</p> <p>Uppgiften bör anmälas med versaler.</p>						
Kommersiellt referensnummer		D	an..70	[GoodsShipment.Consignment.ConsignmentItem] UCR	traderReference	textType
<p>C567: OM attributet 'Särskild omständighet kod' = 'A' DÅ är attributet 'Kommersiellt referensnummer (fält 7)', 'Kommersiellt referensnummer (ex fält 7)' och datagruppern 'BILAGDA HANDLINGAR' = 'O' ANNARS OM attributet 'Kommersiellt referensnummer (fält 7)' och 'Kommersiellt referensnummer (ex fält 7)' inte används, DÅ måste åtminstone ett attribut 'BILAGDA HANDLINGAR.Dokumentet, kod' innehållande ett transportdokument vara anmält. ANNARS är datagruppern 'BILAGDA HANDLINGAR' = 'O'</p>						
FN-kod för farligt gods		O	n4	[GoodsShipment.Consignment.ConsignmentItem] Commodity	UNDG	dangerous-GoodsCode
<p>Ingen kodförteckning tillgänglig</p> <p>R823: Förenta nationernas kod för farligt gods (UNDG) är det unika serienumret (n4) tilldelat inom Förenta nationerna till farliga ämnen och varor. Elementet bör anmälas där det är relevant.</p>						
Lastningsplats		D	an..35	[GoodsShipment.Consignment.ConsignmentItem] LoadingLocation	(Location) name	text
<p>C574: OM attributet 'Särskild omständighet kod' = 'A' DÅ är attributet 'IMPORTÅTGÄRD.Lastningsplats' = 'O' kan attributet 'VARUPOST.Lastningsplats' inte anmälas ANNARS OM attributet 'IMPORTÅTGÄRD.Lastningsplats' är anmäld DÅ kan attributet 'VARUPOST.Lastningsplats' inte anmälas ANNARS är attributet 'VARUPOST.Lastningsplats' = 'R'</p> <p>R670: De två första tecknen av 'Lastningsplats' och 'Lossningsplats' bör bestå av landskoden följda av namnet på en hamn, ett flygfält, en fraktkontainerterminal, en järnvägsstation eller en annan plats. De två första tecknen måste vara versaler.</p>						
Lossningsplats		D	an..35	[GoodsShipment.Consignment.ConsignmentItem] UnloadingLocation	(Location) name	text
<p>C579: OM attributet 'Särskild omständighet kod' = 'E' DÅ OM attributet 'IMPORTÅTGÄRD.Lossningsplats' är anmäld DÅ kan attributet 'VARUPOST.Lossningsplats' inte användas, ANNARS är attributet 'VARUPOST.Lossningsplats' = 'O' ANNARS OM attributet 'IMPORTÅTGÄRD.Lossningsplats' är anmäld DÅ kan attributet 'VARUPOST.Lossningsplats' inte användas, ANNARS är attributet 'VARUPOST.Lossningsplats' = 'R'</p> <p>R670: De två första tecknen av 'Lastningsplats' och 'Lossningsplats' bör bestå av landskoden följda av namnet på en hamn, ett flygfält, en fraktkontainerterminal, en järnvägsstation eller en annan plats. De två första tecknen måste vara versaler.</p>						
BILAGDA HANDLINGAR		D	99X			

Nivå 1	Nivå 2	RDO	Format	Stig	(Allmän typ) tag	typ
	C567: OM attributet 'Särskild omständighet kod' = 'A' DÅ är attributet 'Kommersiellt referensnummer (fält 7)', 'Kommersiellt referensnummer (ex fält 7)' och datagruppern 'BILAGDA HANDLINGAR' = 'O' ANNARS OM attributet 'Kommersiellt referensnummer (fält 7)' och 'Kommersiellt referensnummer (ex fält 7)' inte används, DÅ måste åtminstone ett attribut 'BILAGDA HANDLINGAR.Dokumentet, kod' innehållande ett transportdokument vara anmält. ANNARS är datagruppern 'BILAGDA HANDLINGAR' = 'O' Transportdokumenten som används är: N235, N271, N703, N704, N705, N710, N714, N720, N722, N730, N740, N741, N750, N760, N785, N787, N952, N955. R866: Om Summariska införseldeklarationen läggs in av en annan aktör än Transportföretaget, bör Transportföretagets transportdokument anmälas, om tillgängligt. Om deklarationen även används som sjöfraktmanifest som intygar gemenskapsstatuset (art. 324 c, art. 324 d eller art. 324 e), måste sjöfraktmanifestet som intygar gemenskapsstatuset (kod 2YMM) anmälas för varje varupost. I så fall anmäls som dokumentets nummer det nummer som tullmyndigheten gett för bruk av förfarandet i fråga, om det är fråga om fall enligt art. 324 e. Markering "324 c", när det är fråga om fall enligt art 324 c eller markering "324 d", när det är fråga om fall enligt art. 324 d. Om deklarationen även används av kurirföretag som deklaration för lågvärdiga gods, måste tillståndet för anmälare av lågvärdigt gods (kod 7VTI) anmälas för varje varupost.					
	Dokumentet, kod	R	an..4	[GoodsShipment.Consignment.ConsignmentItem] AdditionalDocument	(Document) type	documentTypeCode
	Kodförteckning 0006					
	R866: Om Summariska införseldeklarationen läggs in av en annan aktör än Transportföretaget, bör Transportföretagets transportdokument anmälas, om tillgängligt. Vid sjötrafik anmäls koden för Port@Net-nummer, om Port@Net-numret är känt.					
	Dokumentets nummer	R	an..35	[GoodsShipment.Consignment.ConsignmentItem] AdditionalDocument	(Document) reference	lineType
	R866: Om Summariska införseldeklarationen läggs in av en annan aktör än Transportföretaget, bör Transportföretagets transportdokument anmälas, om tillgängligt. Vid sjötrafik anmäls Port@Net-nummer, om det är känt.					
	SÄRSKILDA UPPLYSNINGAR 99X	O				
	R080: Bara de SÄRSKILDA UPPLYSNINGAR som är markerade 'Gemensamma' i referensdatat intas i gemensamma domänets meddelanden.					
	Särskilda upplysningar kod	R	an..5	[GoodsShipment.Consignment.ConsignmentItem] AdditionalInformation	statement	specialMentionsCode
	Kodförteckning 0015					
	Om deklarationen används av kurirföretag som deklaration för lågvärdiga gods, dvs dokumentkoden 7VTI getts för varuposterna, måste särskilda upplysningar koden FIXEY (lågvärdiga godsets värde) ur kodförteckning 0015 ges för varuposterna.					
	Text	D	an..350	[GoodsShipment.Consignment.ConsignmentItem] AdditionalInformation	statementDescription	text
	Om deklarationen används av kurirföretag som deklaration för lågvärdiga gods, anmäls godsets värde i euro med två decimaler och utan valutaenheten. ANNARS är dataelementet inte i bruk.					
	(AVSÄNDARE) AKTÖR 1X	D				
	C511: OM bara en Aktör Avsändare anmälts för alla varuposter DÅ används datagruppern 'Aktör Avsändare (fält 2)' på IMPORTÅTGÄRDnivå ANNARS används datagruppern 'Aktör Avsändare (ex fält 2)' på VARUPOSTnivå					
	Namn	D	an..35	[GoodsShipment.Consignment.ConsignmentItem] Consignor	(Party) name1	lineType
	C501: OM attributet 'Orgnr' är anmält i datagruppern DÅ kan detta attribut inte anmälas ANNARS är detta attribut = 'R'					
	Namn fortsättning	O	an..35	[GoodsShipment.Consignment.ConsignmentItem] Consignor	(Party) name2	lineType
	Gatuadress	D	an..35	[GoodsShipment.Consignment.ConsignmentItem] Consignor	(Party.Address) line	lineType
	C501: OM attributet 'Orgnr' är anmält i datagruppern DÅ kan detta attribut inte anmälas ANNARS är detta attribut = 'R'					

Nivå 1	Nivå 2	RDO	Format	Stig	(Allmän typ) tag	typ
	Postnummer	D	an..9	[GoodsShipment.Consignment.ConsignmentItem] Consignor	(Party.Address) postCode	postalCode
C501: OM attributet 'Orgnr' är anmält i datagruppen Då kan detta attribut inte anmälas ANNARS är detta attribut = 'R'						
	Postanstalt	D	an..35	[GoodsShipment.Consignment.ConsignmentItem] Consignor	(Party.Address) city	lineType
C501: OM attributet 'Orgnr' är anmält i datagruppen Då kan detta attribut inte anmälas ANNARS är detta attribut = 'R'						
	Land	D	a2	[GoodsShipment.Consignment.ConsignmentItem] Consignor	(Party.Address) country	countryCode
Kodförteckning 0058 C501: OM attributet 'Orgnr' är anmält i datagruppen Då kan detta attribut inte anmälas ANNARS är detta attribut = 'R'						
Uppgiften bör anmälas med versaler.						
	Orgnr	O	an..17	[GoodsShipment.Consignment.ConsignmentItem] Consignor	(Party) identity	identifier
R840: Om Aktören har ett giltigt EORI Orgnstaionsnummer (EORI-TIN) eller en unik identifiering som givits av ett tredje land och som gjorts tillgänglig till Unionen av tredje landet i fråga (TCUIN), ska EORI-TIN eller TCUIN anmälas. Annat än EORI-TIN eller TCUIN ska inte användas. Den finska EORI-identifieringen består av landskoden med två bokstäver och FO-numret. T.ex. FI1234567-1.						
	Orgnr tilläggsdel	D	an5	[GoodsShipment.Consignment.ConsignmentItem] Consignor	(Party) identityEx-tension	identifierExtension
OM aktören har en tilläggsdel som Tullen tilldelat, är denna uppgift = 'R'. ANNARS är uppgiften inte i bruk.						
	(KOD) VARANS 1X	D				
C585: OM attributet 'VARUPOST.Textformig beskrivning' är anmält Då är denna datagrupp = 'O' ANNARS är denna datagrupp = 'R'						
	Kombinerad nomenklatur	R	an..10	[GoodsShipment.Consignment.ConsignmentItem] Commodity	tariffClassification	identifier
R881: Om attributet används, är dess minimilängd fyra tecken. (MOTTAGARE) AKTÖR 1X						
C584: OM attributet 'Särskilda upplysningar kod' = '10600' är anmält på denna VARUPOST Då OM datagrupperna 'AKTÖR Aktör som bör underrättas' är anmäld Då kan datagrupperna 'VARUPOST.AKTÖR.Aktör som bör underrättas' och 'VARUPOST.AKTÖR.Mottagare' inte anmälas ANNARS är datagrupperna 'VARUPOST.AKTÖR.Aktör som bör underrättas' = 'R' och datagrupperna 'VARUPOST.AKTÖR.Mottagare' kan inte anmälas ANNARS OM datagrupperna 'AKTÖR.Mottagare' är anmäld Då kan datagrupperna 'VARUPOST.AKTÖR.Mottagare' och 'VARUPOST.AKTÖR.Aktör som bör underrättas' inte anmälas ANNARS är datagrupperna 'VARUPOST.AKTÖR.Mottagare' = 'R' och 'VARUPOST.AKTÖR.Aktör som bör underrättas' kan inte anmälas						
	Namn	D	an..35	[GoodsShipment.Consignment.ConsignmentItem] Consignee	(Party) name1	lineType
C501: OM attributet 'Orgnr' är anmält i datagruppen Då kan detta attribut inte anmälas ANNARS är detta attribut = 'R'						
	Namn fortsättning	O	an..35	[GoodsShipment.Consignment.ConsignmentItem] Consignee	(Party) name2	lineType
	Gatuadress	D	an..35	[GoodsShipment.Consignment.ConsignmentItem] Consignee	(Party.Address) line	lineType
C501: OM attributet 'Orgnr' är anmält i datagruppen Då kan detta attribut inte anmälas ANNARS är detta attribut = 'R'						

Nivå 1	Nivå 2	RDO	Format	Stig	(Allmän typ) tag	typ
	Postnummer	D	an..9	[GoodsShipment.Consignment.ConsignmentItem] Consignee	(Party.Address) postCode	postalCode
C501: OM attributet 'Orgnr' är anmält i datagruppen DÅ kan detta attribut inte anmälas ANNARS är detta attribut = 'R'						
	Postanstalt	D	an..35	[GoodsShipment.Consignment.ConsignmentItem] Consignee	(Party.Address) city	lineType
C501: OM attributet 'Orgnr' är anmält i datagruppen DÅ kan detta attribut inte anmälas ANNARS är detta attribut = 'R'						
	Land	D	a2	[GoodsShipment.Consignment.ConsignmentItem] Consignee	(Party.Address) country	countryCode
Kodförteckning 0058						
C501: OM attributet 'Orgnr' är anmält i datagruppen DÅ kan detta attribut inte anmälas ANNARS är detta attribut = 'R'						
Uppgiften bör anmälas med versaler.						
	Orgnr	D	an..17	[GoodsShipment.Consignment.ConsignmentItem] Consignee	(Party) identity	identifier
C562: OM 'Särskild omständighet kod' är 'E' DÅ är attributet = 'R' ANNARS är attributet = 'O'						
R840: Om Aktören har ett giltigt EORI Orgnastaionsnummer (EORI-TIN) eller en unik identifiering som givits av ett tredje land och som gjorts tillgänglig till Unionen av tredje landet i fråga (TCUIN), ska EORI-TIN eller TCUIN anmälas. Annat än EORI-TIN eller TCUIN ska inte användas. Den finska EORI-identifieringen består av landskoden med två bokstäver och FO-numret. T.ex. FI1234567-1.						
	Orgnr tilläggsdel	D	an5	[GoodsShipment.Consignment.ConsignmentItem] Consignee	(Party) identityExtension	identifierExtension
OM aktören har en tilläggsdel som Tullen tilldelat, är denna uppgift = 'R'. ANNARS är uppgiften inte i bruk.						
CONTAINERS 99X		O				
OM varorna anländer i containers, ska containernumren anmälas.						
	Containernummer	R	an..17	[GoodsShipment.Consignment.ConsignmentItem.TransportEquipment] EquipmentIdentification	identification	identifier
(TRANSPORTMEDEL VID GRÄNSEN) IDENTIFIERING 999X		D				
C019: OM 'IMPORTÅTGÄRD.Identitet vid gränsen (fält 21)' är anmäld eller om 'IMPORTÅTGÄRD.Transportsätt vid gränsen (fält 25)' = '4' DÅ kan datagruppen inte användas ANNARS OM 'IMPORTÅTGÄRD.Särskild omständighet kod' är = 'A' DÅ är datagruppen = 'O' ANNARS är datagruppen = 'R'						
	Transportmedlets nationalitet vid gränsen	D	a2	[GoodsShipment.Consignment.ConsignmentItem] BorderTransportMeans	(TransportMeans) registrationNationality	countryCode
Kodförteckning 0058						
C020: OM 'IMPORTÅTGÄRD.Transportsätt vid gränsen (fält 25)' = '2', '5', '7' eller '9' DÅ är 'Nationalitet vid gränsen (ex. fält 21)' = 'O' ANNARS är 'Nationalitet vid gränsen (ex. fält 21)' = 'R'						
Uppgiften bör anmälas med versaler.						
	Transportmedlets identitet vid gränsen	R	an..27	[GoodsShipment.Consignment.ConsignmentItem] BorderTransportMeans	(TransportMeans) identity	transport-MeansIdentifier

Nivå 1	Nivå 2	RDO	Format	Stig	(Allmän typ) tag	typ
	C514: OM attributet är anmält OM 'Transportsätt vid gränsen' = '1' eller '8' Då består attributet antingen av Internationella sjöfartsorganisationens (IMO) IMO-nummer (format n7 – ledande '0' tillåten) eller av det Unika europeiska identifieringsnumret för fartyg (ENI) (format n8 – ledande '0' tillåten) OM 'Transportsätt vid gränsen' = '2' Då består attributet av vagnsnummeret och har inga begränsningar på formatet OM 'Transportsätt vid gränsen' = '3' Då består attributet av registerskylten och har inga begränsningar på formatet ANNARS inga begränsningar på formatet					
	KOLLIUPPGIFTER 99X	D				
	C577: OM attributet 'Särskild omständighet kod' = 'A' Då är denna datagrupp eller detta attribut = 'O' ANNARS är denna datagrupp eller detta attribut = 'R'					
	Kollislag	R	an..3	[GoodsShipment.Consignment. ConsignmentItem] Con- signmentItemPackaging	(Packaging) type	packageTypeCode
	Kodförteckning 0075 Uppgiften bör anmälas med versaler.					
	Antal kollin	D	n..5	[GoodsShipment.Consignment. ConsignmentItem] Con- signmentItemPackaging	(Packaging) pack- ages	quantity
	C062: OM 'Kollislag' (fält 31) antyder 'BULKLAST' (UNECE rec 21: 'VQ', 'VG', 'VL', 'VY', 'VR', 'VS' eller 'VO') Då kan 'Antal kollin' (fält 31) inte användas kan 'Antal delar' (fält 31) inte användas 'Godsmärkning' (fält 31) = 'O' ANNARS OM 'Kollislag' (fält 31) antyder 'OFÖRPACKAT' (UNECE rec 21: = 'NE', 'NF' eller 'NG') Då kan 'Antal kollin' inte användas 'Antal delar' (fält 31) = 'R' 'Godsmärkning' (fält 31) = 'O' ANNARS 'Antal kollin' (fält 31) = 'R' kan 'Antal delar' (fält 31) inte användas OM attributet 'Särskild omständighet kod' inte är använt Då attributet 'Godsmärkning' (fält 31) = 'R' ANNARS attributet 'Godsmärkning' (fält 31) = 'O'					
	R021: Noll (0) ska beaktas som ett giltigt värde i detta fält.					
	TR0022: I fall värdet av en MEDDELANDE.VARUPOST.Antal kollin är '0', måste det finnas åtminstone en VARU-POST med samma 'Godsmärkning', och värdet av 'Antal kollin' större än '0'.					
	Antal delar	D	n..5	[GoodsShipment.Consignment. ConsignmentItem] Con- signmentItemPackaging	(Packaging) pieces	quantity
	C062: OM 'Kollislag' (fält 31) antyder 'BULKLAST' (UNECE rec 21: 'VQ', 'VG', 'VL', 'VY', 'VR', 'VS' eller 'VO') Då kan 'Antal kollin' (fält 31) inte användas kan 'Antal delar' (fält 31) inte användas 'Godsmärkning' (fält 31) = 'O' ANNARS OM 'Kollislag' (fält 31) antyder 'OFÖRPACKAT' (UNECE rec 21: = 'NE', 'NF' eller 'NG') Då kan 'Antal kollin' inte användas 'Antal delar' (fält 31) = 'R' 'Godsmärkning' (fält 31) = 'O' ANNARS 'Antal kollin' (fält 31) = 'R' kan 'Antal delar' (fält 31) inte användas OM attributet 'Särskild omständighet kod' inte är använt Då attributet 'Godsmärkning' (fält 31) = 'R' ANNARS attributet 'Godsmärkning' (fält 31) = 'O'					
	Godsmärkning (lång)	D	an..140	[GoodsShipment.Consignment. ConsignmentItem] Con- signmentItemPackaging	(Packaging) mar- kNumber	packageMarks
	C062: OM 'Kollislag' (fält 31) antyder 'BULKLAST' (UNECE rec 21: 'VQ', 'VG', 'VL', 'VY', 'VR', 'VS' eller 'VO') Då kan 'Antal kollin' (fält 31) inte användas kan 'Antal delar' (fält 31) inte användas 'Godsmärkning' (fält 31) = 'O' ANNARS OM 'Kollislag' (fält 31) antyder 'OFÖRPACKAT' (UNECE rec 21: = 'NE', 'NF' eller 'NG') Då kan 'Antal kollin' inte användas 'Antal delar' (fält 31) = 'R' 'Godsmärkning' (fält 31) = 'O' ANNARS 'Antal kollin' (fält 31) = 'R' kan 'Antal delar' (fält 31) inte användas OM attributet 'Särskild omständighet kod' inte är använt Då attributet 'Godsmärkning' (fält 31) = 'R' ANNARS attributet 'Godsmärkning' (fält 31) = 'O'					
	AKTÖR SOM BÖR UN- DERRÄTTAS 1X	D				

Nivå 1	Nivå 2	RDO	Format	Stig	(Allmän typ) tag	typ
	C584: OM attributet 'Särskilda upplysningar kod' = '10600' är anmält på denna VARUPOST DÅ OM datagrupperna 'AKTÖR Aktör som bör underrättas' är anmäld DÅ kan datagrupperna 'VARUPOST.AKTÖR.Aktör som bör underrättas' och 'VARUPOST.AKTÖR.Mottagare' inte anmälas ANNARS är datagrupperna 'VARUPOST.AKTÖR.Aktör som bör underrättas' = 'R' och datagrupperna 'VARUPOST.AKTÖR.Mottagare' kan inte anmälas ANNARS OM datagrupperna 'AKTÖR.Mottagare' är anmäld DÅ kan datagrupperna 'VARUPOST.AKTÖR.Mottagare' och 'VARUPOST.AKTÖR.Aktör som bör underrättas' inte anmälas ANNARS är datagrupperna 'VARUPOST.AKTÖR.Mottagare' = 'R' och 'VARUPOST.AKTÖR.Aktör som bör underrättas' kan inte anmälas					
	Namn	D	an..35	[GoodsShipment.Consignment.ConsignmentItem] NotifyParty	(Party) name1	lineType
	C501: OM attributet 'Orgnr' är anmält i datagrupperna DÅ kan detta attribut inte anmälas ANNARS är detta attribut = 'R'					
	Namn fortsättning	O	an..35	[GoodsShipment.Consignment.ConsignmentItem] NotifyParty	(Party) name2	lineType
	Gatuadress	D	an..35	[GoodsShipment.Consignment.ConsignmentItem] NotifyParty	(Party.Address) line	lineType
	C501: OM attributet 'Orgnr' är anmält i datagrupperna DÅ kan detta attribut inte anmälas ANNARS är detta attribut = 'R'					
	Postanstalt	D	an..35	[GoodsShipment.Consignment.ConsignmentItem] NotifyParty	(Party.Address) city	lineType
	C501: OM attributet 'Orgnr' är anmält i datagrupperna DÅ kan detta attribut inte anmälas ANNARS är detta attribut = 'R'					
	Postnummer	D	an..9	[GoodsShipment.Consignment.ConsignmentItem] NotifyParty	(Party.Address) postCode	postalCode
	C501: OM attributet 'Orgnr' är anmält i datagrupperna DÅ kan detta attribut inte anmälas ANNARS är detta attribut = 'R'					
	Land	D	a2	[GoodsShipment.Consignment.ConsignmentItem] NotifyParty	(Party.Address) country	countryCode
	Kodförteckning 0058					
	C501: OM attributet 'Orgnr' är anmält i datagrupperna DÅ kan detta attribut inte anmälas ANNARS är detta attribut = 'R'					
	Uppgiften bör anmälas med versaler.					
	Orgnr	O	an..17	[GoodsShipment.Consignment.ConsignmentItem] NotifyParty	(Party) identity	identifier
	R840: Om Aktören har ett giltigt EORI Orgnastalonsnummer (EORI-TIN) eller en unik identifiering som givits av ett tredje land och som gjorts tillgänglig till Unionen av tredje landet i fråga (TCUIN), ska EORI-TIN eller TCUIN anmälas. Annat än EORI-TIN eller TCUIN ska inte användas. Den finska EORI-identifieringen består av landskoden med två bokstäver och FO-numret. T.ex. FI1234567-1. Orgnr tilläggsdel					
		D	an5	[GoodsShipment.Consignment.ConsignmentItem] NotifyParty	(Party) identityExtension	identifierExtension
	OM aktören har en tilläggsdel som Tullen tilldelat, är denna uppgift = 'R'. ANNARS är uppgiften inte i bruk.					
RESPLAN 99X	D					
	C570: OM attributet 'Särskild omständighet kod' = 'A' DÅ måste detta attribut förekomma åtminstone en gång (min. 1 värde) ANNARS måste detta attribut förekomma åtminstone två gånger (min. 2 värden)					
	R879: Utförelse: Slutgiltiga bestämmelselandet måste i varje fall anmälas. Om särskild omständighet kod inte är lika med 'A', måste därtill åtminstone det ursprungliga avsändningslandet anmälas. Införelse: Ursprungliga avsändningslandet måste i varje fall anmälas. Om särskild omständighet kod inte är lika med 'A', måste därtill åtminstone det Slutgiltiga bestämmelselandet anmälas. En summarisk införseldeklaration kan endast ges för varor vars avsändnings- och bestämmelseländer är sinsemellan lika. Om avsändningsländerna eller bestämmelseländerna för varuposterna är olika, måste skilda summariska införseldeklarationer läggas in.					
Landkod i ruttordning	R	a2	[GoodsShipment] Consignment	routingCountry	countryCode	

Nivå 1	Nivå 2	RDO	Format	Stig	(Allmän typ) tag	typ
Kodförteckning 0058						
Koderna för de länder via vilka varorna transporteras mellan det ursprungliga avsändningslandet och slutgiltiga bestämmelselandet anmäls i kronologisk ordning. I dessa ingår även det ursprungliga avsändningslandet och slutgiltiga bestämmelselandet.						
Uppgiften anmäls till den grad den är känd.						
Uppgiften bör anmälas med versaler.						
(OMBUD) AKTÖR 1X		O				
'Summariska införseldeklarationens inläggare' kan använda datagrupperna 'AKTÖR Ombud' endast för att befullmäktiga Ombudet att skicka Summariska införseldeklarationen till den Första ankomsttullanstalten i fråga. Om förebyggande/hindrande åtgärder vidtas (IE351) eller om aktören meddelas om granskning före ankomst till ankomstplatsen (IE351), mottar aktören som nämnts här 'Anmälan om förebyggande/hindrande åtgärder/kontroll' (IE351).						
Namn		D	an..35	[Declaration] Agent	(Party) name1	lineType
C501: OM attributet 'Orgnr' är anmält i datagrupperna DÅ kan detta attribut inte anmälas ANNARS är detta attribut = 'R'						
Namn fortsättning		O	an..35	[Declaration] Agent	(Party) name2	lineType
Gatuadress		D	an..35	[Declaration] Agent	(Party.Address) line	lineType
C501: OM attributet 'Orgnr' är anmält i datagrupperna DÅ kan detta attribut inte anmälas ANNARS är detta attribut = 'R'						
Postnummer		D	an..9	[Declaration] Agent	(Party.Address) postCode	postalCode
C501: OM attributet 'Orgnr' är anmält i datagrupperna DÅ kan detta attribut inte anmälas ANNARS är detta attribut = 'R'						
Postanstalt		D	an..35	[Declaration] Agent	(Party.Address) city	lineType
C501: OM attributet 'Orgnr' är anmält i datagrupperna DÅ kan detta attribut inte anmälas ANNARS är detta attribut = 'R'						
Land		D	a2	[Declaration] Agent	(Party.Address) country	countryCode
Kodförteckning 0058						
C501: OM attributet 'Orgnr' är anmält i datagrupperna DÅ kan detta attribut inte anmälas ANNARS är detta attribut = 'R'						
Uppgiften bör anmälas med versaler.						
Orgnr		R	an..17	[Declaration] Agent	(Party) identity	identifier
R837: EORI-organisationsnumret bör anmälas.						
Den finska EORI-identificeringen består av landskoden med två bokstäver och FO-numret. T.ex. FI1234567-1.						
Orgnr tilläggsdel		D	an5	[Declaration] Agent	(Party) identityEx-tension	identifierExtension
OM aktören har en tilläggsdel som Tullen tilldelat, är denna uppgift = 'R'. ANNARS är uppgiften inte i bruk.						
(SUMMARISKA DEKLARATIONENS INLÄGGARE) AKTÖR 1X		R				
Namn		D	an..35	[Declaration. BorderTransportMeans] Master	(Party) name1	lineType
C501: OM attributet 'Orgnr' är anmält i datagrupperna DÅ kan detta attribut inte anmälas ANNARS är detta attribut = 'R'						
Namn fortsättning		O	an..35	[Declaration. BorderTransportMeans] Master	(Party) name2	lineType
Gatuadress		D	an..35	[Declaration. BorderTransportMeans] Master	(Party.Address) line	lineType
C501: OM attributet 'Orgnr' är anmält i datagrupperna DÅ kan detta attribut inte anmälas ANNARS är detta attribut = 'R'						
Postnummer		O	an..9	[Declaration. BorderTransportMeans] Master	(Party.Address) postCode	postalCode
C501: OM attributet 'Orgnr' är anmält i datagrupperna DÅ kan detta attribut inte anmälas ANNARS är detta attribut = 'R'						
Postanstalt		D	an..35	[Declaration. BorderTransportMeans] Master	(Party.Address) city	lineType
C501: OM attributet 'Orgnr' är anmält i datagrupperna DÅ kan detta attribut inte anmälas ANNARS är detta attribut = 'R'						
Land		D	a2	[Declaration. BorderTransportMeans] Master	(Party.Address) country	countryCode

Nivå 1	Nivå 2	RDO	Format	Stig	(Allmän typ) tag	typ
Kodförteckning 0058						
C501: OM attributet 'Orgnr' är anmält i datagruppen DÅ kan detta attribut inte anmälas ANNARS är detta attribut = 'R'						
Uppgiften bör anmälas med versaler.						
Orgnr		R	an..17	[Declaration. BorderTransportMeans Master	(Party) identity	identifier
R837: EORI-organisationsnumret bör anmälas. Den finska EORI-identiferingen består av landskoden med två bokstäver och FO-numret. T.ex. FI1234567-1.						
Orgnr tilläggsdel		D	an5	[Declaration] BorderTransportMeans Master	(Party) identityEx- tension	identifierExtension
OM aktören har en tilläggsdel som Tullen tilldelat, är denna uppgift = 'R'. ANNARS är uppgiften inte i bruk.						
IDENTITET AV FÖR- SEGLING 9999X		O				
Identifieringsuppgifter av förseglarna som använts, om förseglar använts.						
Förseglingsidentitet		R	an..20	[GoodsShipment.Con- signment] Transpor- tEquipment	seal	sealIdentifier
(FÖRSTA AN- KOMST-) TULLAN- STALT 1X		R				
Referensnummer		R	an8	[GoodsShipment] EntryCustomsOffice	(CustomsOffice. Location) code	identifier
Uppgiften bör anmälas med versaler.						
Beräknat ankomstda- tum och -tidpunkt		R	dateTime	[Declaration] Border- TransportMeans	arrival	dateTime
R666: Det beräknade datumet/datumet och tidpunkten för transportmedlets ankomst till den anmälda första Ankomsttullanstalten bör anmälas. Det bör vara lokaltid och datum för den första ankomstorten.						
(FÖLJANDE AN- KOMST-) TULLAN- STALT 99X		D				
R808: Om en del av varorna är destinerade till följande Ankomsttullanstalter, är denna datagrupp obligatorisk.						
Referensnummer		R	an8	[GoodsShipment] Subsequen- tEntryCustomsOffice	(CustomsOffice. Location) code	identifier
Uppgiften bör anmälas med versaler.						
(TRANSPORTFÖRE- TAG VID ANKOMST) AKTÖR 1X		D				
R806: Datagruppen måste anmälas om den skiljer sig från 'AKTÖR Summariska deklarationens inläggare'.						
Namn		D	an..35	[Declaration] Carrier	(Party) name1	lineType
C501: OM attributet 'Orgnr' är anmält i datagruppen DÅ kan detta attribut inte anmälas ANNARS är detta attribut = 'R'						
Namn fortsättning		O	an..35	[Declaration] Carrier	(Party) name2	lineType
Gatuadress		D	an..35	[Declaration] Carrier	(Party.Address) line	lineType
C501: OM attributet 'Orgnr' är anmält i datagruppen DÅ kan detta attribut inte anmälas ANNARS är detta attribut = 'R'						
Postnummer		D	an.9	[Declaration] Carrier	(Party.Address) postCode	postalCode
C501: OM attributet 'Orgnr' är anmält i datagruppen DÅ kan detta attribut inte anmälas ANNARS är detta attribut = 'R'						
Postanstalt		D	an..35	[Declaration] Carrier	(Party.Address) city	lineType
C501: OM attributet 'Orgnr' är anmält i datagruppen DÅ kan detta attribut inte anmälas ANNARS är detta attribut = 'R'						
Land		D	a2	[Declaration] Carrier	(Party.Address) country	countryCode
Kodförteckning 0058						
C501: OM attributet 'Orgnr' är anmält i datagruppen DÅ kan detta attribut inte anmälas ANNARS är detta attribut = 'R'						
Uppgiften bör anmälas med versaler.						
Orgnr		D	an..17	[Declaration] Carrier	(Party) identity	identifier
C502: OM 'Transportsätt vid gränsen' = '1', '4' eller '8' DÅ är attributet = 'R' ANNARS är attributet = 'O'						
R840: Om Aktören har ett giltigt EORI Orgnastaionsnummer (EORI-TIN) eller en unik identifiering som givits av ett tredje land och som gjorts tillgänglig till Unionen av tredje landet i fråga (TCUIN), ska EORI-TIN eller TCUIN anmälas. Annat än EORI-TIN eller TCUIN ska inte användas. Den finska EORI-identiferingen består av landskoden med två bokstäver och FO-numret. T.ex. FI1234567-1.						

Nivå 1	Nivå 2	RDO	Format	Stig	(Allmän typ) tag	typ
Orgnr tilläggsdel		D	an5	[Declaration] Carrier	(Party) identityEx- tension	identifierExtension
OM aktören har en tilläggsdel som Tullen tilldelat, är denna uppgift = 'R'. ANNARS är uppgiften inte i bruk.						
KONTAKTUPPGIF- TER 1X		R				
Kontaktpersonens namn		R	an..35	[Declaration] Represen- tativePerson	(Party.Contact) name	lineType
Kontaktpersonens te- lefonnummer		R	an..35	[Declaration] Represen- tativePerson	(Party.Communi- cation) telephone	lineType
Kontaktpersonens e- post		O	an..100	[Declaration] Represen- tativePerson	(Party.Communi- cation) email	emailType

Nivå 1	Nivå 2	RDO	Format	Stig	(Allmän typ) tag	typ
HUVUD [SUMMARISK DEKLARATION] 1X		R				
Deklarationens referensnummer (LRN)		R	an..22	[Declaration] Document	reference	lineType
R891: Deklarationens referensnummer (LRN) / Omdestinerings referensnummer / Uppvisandets referensnummer bör vara ett nummer/kännetecken givet av skickande AKTÖREN för en specifik transaktion (Summarisk införseldeklaration, Anmälan om uppvisande). Den bör vara unik per Aktör som skickar transaktionen.						
Dialogspråk vid ankomst		D	a2	Declaration	language	languageCode
Kodförteckning 0036						
Attributet används som grundläggande språk för följande kommunikation mellan aktören och Tullens system. Om aktören inte använder detta attribut, använder Tullens system dess standardspråk.						
Transportsätt vid gränsen		R	n..2	[Declaration] BorderTransportMeans	(TransportMeans) modeAndType	transportModeCode
Kodförteckning 0041						
C529: OM första tecknet i 'Särskild omständighet kod' = 'A' DÅ kan attributet 'Transportsätt vid gränsen' (fält 25) '7' och '9' inte anmälas OM första tecknet i 'Särskild omständighet kod' = 'C' DÅ kan attributet 'Transportsätt vid gränsen' (fält 25) '1', '2', '4', '7', '8' och '9' inte anmälas OM första tecknet i 'Särskild omständighet kod' = 'D' DÅ kan attributet 'Transportsätt vid gränsen' (fält 25) '1', '3', '4', '7', '8' och '9' inte anmälas ANNARS är attributet 'Transportsätt vid gränsen' (fält 25) = 'R' (alla värden).						
R826: För flygfrakt som transporteras med andra transportsätt än flyg, anmäls det andra transportsättet (t.ex. för flygfrakt transporterat på landsväg, anmäls transportsätt '3' (vägtransport)). Transportsättet som motsvarar det aktiva transportmedlet, med vilket varorna antas anlända till Unionens tullområde. I fall av kombinerad transport, eller då flera transportmedel används, är det aktiva transportmedlet det transportmedel som möjliggör helhetens rörelse. Till exempel fartyget, om lastbilen lastats på ett sjöfartyg. I landsvägstransporter då dragbil och släpvagn används, är dragbilen det aktiva transportmedlet. Då flygfrakt transporteras på andra sätt än flyg, anmäls det andra transportsättet.						
Transportmedlets identitet vid gränsen		D	an..27	[Declaration] BorderTransportMeans	(TransportMeans) identity	transportMeansIdentifier
C017: OM 'IMPORTÅTGÄRD.Transportsätt vid gränsen (fält 25)' = '1' eller '8' DÅ är attributet = 'R' OM 'IMPORTÅTGÄRD.Transportsätt vid gränsen (fält 25)' = '4' DÅ kan attributet inte användas ANNARS är attributet = 'O'						
C514: OM attributet är anmält OM 'Transportsätt vid gränsen' = '1' eller '8' DÅ består attributet antingen av Internationella sjöfartsorganisationens (IMO) IMO-nummer (format n7 – ledande '0' tillåten) eller av det Unika europeiska identifieringsnumret för fartyg (ENI) (format n8 – ledande '0' tillåten) OM 'Transportsätt vid gränsen' = '2' DÅ består attributet av vagnsnumret och har inga begränsningar på formatet OM 'Transportsätt vid gränsen' = '3' DÅ består attributet av registerskylten och har inga begränsningar på formatet ANNARS inga begränsningar på formatet						
Transportmedlets nationalitet vid gränsen		D	a2	[Declaration] BorderTransportMeans	(TransportMeans) registrationNationality	countryCode
Kodförteckning 0058						
C024: OM 'IMPORTÅTGÄRD.Transportsätt vid gränsen (fält 25)' är '3' och om 'IMPORTÅTGÄRD.Identitet vid gränsen (fält 21)' är anmäld DÅ är attributet = 'R' ANNARS kan attributet inte användas						
Uppgiften bör anmälas med versaler.						
Antal varuposter totalt		R	n..5	Declaration	goodsItem	quantity
TR0811: Dataelementet 'Antal varuposter totalt' måste motsvara totala antalet av datagruppern 'VARUPOST'.						
Antal kollin totalt		D	n..7	[Declaration] DeclarationPackaging	(Packaging) packages	quantity
C582: OM datagruppern 'KOLLIUPPGIFTER' är anmäld DÅ är detta attribut = 'R' ANNARS kan detta attribut inte anmälas						
R105: Totala antalet kollin är lika med summan av alla "Antal kollin" + alla "Antal delar" + ett värde av "1" för alla "bulklast".						
Total bruttovikt		O	n..11,3	Declaration	totalGrossMass	measure
Deklarationens utfärdningsplats		R	an..35	Declaration	(Document) issuanceLocation	lineType
Särskild omständighet kod		O	a1	[GoodsShipment.Consignment] AdditionalInformation	circumstance	circumstanceCode

Nivå 1	Nivå 2	RDO	Format	Stig	(Allmän typ) tag	typ
Kodförteckning 0402						
Detta element bör anmälas endast när summariska deklarationens inläggare begär om förmånen som beviljas av den särskilda omständigheten.						
Följande granskning utförs, om AEO-databasen som numren på AEO-certifikaten är registrerade i är tillgänglig vid tidpunkten för granskningen:						
<ul style="list-style-type: none">'Särskild omständighet kod' med värdet 'E' (AEO) kan anmälas enbart om 'Summariska införseldeklarationens inläggare', alla 'Mottagare' och 'Ombudet' som är nämnda på deklarationen har ett giltigt AEO-certifikat av typen 'AEOF' eller 'AEOS'.						
Även ombudet måste ha ett giltigt AEO-certifikat av typ 'AEOF' eller 'AEOS'.						
Uppgiften bör anmälas med versaler.						
Betalningssätt för transportkostnader	O	a1	[GoodsShipment.Consignment] FreightPayment	method	freightPayment-MethodCode	
Kodförteckning 0327						
Uppgiften anmäls bara om den är tillgänglig.						
Uppgiften bör anmälas med versaler.						
Kommersiellt referensnummer	D	an..70	[GoodsShipment.Consignment] UCR	traderReference	textType	
C567: OM attributet 'Särskild omständighet kod' = 'A'						
DÅ är attributet 'Kommersiellt referensnummer (fält 7)', 'Kommersiellt referensnummer (ex fält 7)' och datagruppern 'BILAGDA HANDLINGAR' = 'O'						
ANNARS						
OM attributet 'Kommersiellt referensnummer (fält 7)' och 'Kommersiellt referensnummer (ex fält 7)' inte används,						
DÅ måste åtminstone ett attribut 'BILAGDA HANDLINGAR.Dokumentet, kod' innehållande ett transportdokument vara anmält.						
ANNARS är datagruppern 'BILAGDA HANDLINGAR' = 'O'						
Ett unikt nummer som ges till varor, införsel, import, utförsel och export. Koder enligt Världens tullorganisation (WCO) / ISO15459 eller motsvarande bör användas.						
Transportens referensnummer	D	an..35	[Declaration] BorderTransportMeans	journey	lineType	
TR0518: OM 'Transportsätt vid gränsen' = '4'						
DÅ är attributets format an..8 OCH teckensträngen ska bestå av flygbolagets kod (an..3), flygets nummer (n..4) och ett frivilligt suffix (a1) utan skiljetecken mellan elementen.						
TR0519: OM 'Transportsätt vid gränsen' = '1' OCH 'Transportens referensnummer' används OCH de första fyra tecknen är XFER med versaler						
DÅ måste de första tecknen vara 'XFER' med versaler, varefter långtradarens registreringsnummer anges.						
ANNARS kan 'XFER' inte användas.						
R843: 'Transportens referensnummer' är identifikationen för transportmedlets färd (t.ex. flygets nummer, tågets nummer, färdnummer, resenummer).						
Uppgiften anmäls vid tillämpliga fall. För järnvägstransport anmäls tågets nummer. Dataelementet bör anmälas för multimodala transporter vid tillämpliga fall.						
Sjötransport (transportsätt 1): I fall av kombinerad transport, var en lastbil/fordonskombination är lastat i ett sjöfartyg, bör lastbilens/fordonskombinationens registreringsnummer anmälas som transportens referensnummer. Registreringsnumret bör anmälas så att före numret anmäls koden XFER (med stora bokstäver, utan mellanslag). Till exempel: XFERABC-123.						
Lastningsplats	D	an..35	[GoodsShipment.Consignment] LoadingLocation	(Location) name	text	
C574: OM attributet 'Särskild omständighet kod' = 'A'						
DÅ						
är attributet 'IMPORTÅTGÄRD.Lastningsplats' = 'O'						
kan attributet 'VARUPOST.Lastningsplats' inte anmälas						
ANNARS						
OM attributet 'IMPORTÅTGÄRD.Lastningsplats' är anmäld						
DÅ kan attributet 'VARUPOST.Lastningsplats' inte anmälas						
ANNARS är attributet 'VARUPOST.Lastningsplats' = 'R'						
R670: De två första tecknen av 'Lastningsplats' och 'Lossningsplats' bör bestå av landskoden följda av namnet på en hamn, ett flygfält, en fraktkontainer, en järnvägsstation eller en annan plats.						
Namnet av hamnen, flygfältet, fraktkontaineren, järnvägsstationen eller andra platsen, där varorna lastas på transportmedlet som används för transporten.						
Kurirförsändelser – postförsändelser: dataelementet behöver inte anmälas, om uppgiften kan fastställas automatiskt och entydigt från andra anmälda dataelement.						
Landsvägs- och järnvägstransporter: det här kan vara platsen var varorna överläts på bas av transportkontraktet eller avgångstullanstalten för TIR-Carnet.						
De två första tecknen måste vara versaler.						
Lossningsplats	O	an..35	[GoodsShipment.Consignment] UnloadingLocation	(Location) name	text	
R670: De två första tecknen av 'Lastningsplats' och 'Lossningsplats' bör bestå av landskoden.						
Namnet av hamnen, flygfältet, fraktkontaineren, järnvägsstationen eller andra platsen, där varorna lossas från transportmedlet som använts för transporten.						
Landsvägs- och järnvägstransporter: när en kod inte är tillgänglig, bör platsens namn anmälas med högsta möjliga precision. Om de ändå är fråga om landsvägstransport som anländer via ett tillfälligt gränsövergångsställe, bör i dataelementet första ankomsttullanstalten anmälas den övervakande tullanstalten (kodförteckning 0129) och som lossningsplats det tillfälliga gränsövergångsstället i fråga.						
De två första tecknen måste vara versaler.						
Deklarationens datum och tidpunkt	R	dateTime	Declaration	(Document) issue	dateTime	
(AVSÄNDARE) AKTÖR 1X	D					

Nivå 1	Nivå 2	RDO	Format	Stig	(Allmän typ) tag	typ
C511: OM bara en Aktör Avsändare anmälts för alla varuposter DÅ används datagruppen 'Aktör Avsändare (fält 2)' på IMPORTÅTGÅRDnivå ANNARS används datagruppen 'Aktör Avsändare (ex fält 2)' på VARUPOSTnivå Parten som skickat varorna så som den fastställts på transportkontraktet som upprättats av parten som beställt transporten.						
Namn		D	an..35	[GoodsShipment. Consignment] Consignor	(Party) name1	lineType
C501: OM attributet 'Orgnr' är anmält i datagruppen DÅ kan detta attribut inte anmälas ANNARS är detta attribut = 'R'						
Namn fortsättning		O	an..35	[GoodsShipment. Consignment] Consignor	(Party) name2	lineType
Gatuadress		D	an..35	[GoodsShipment. Consignment] Consignor	(Party.Address) line	lineType
C501: OM attributet 'Orgnr' är anmält i datagruppen DÅ kan detta attribut inte anmälas ANNARS är detta attribut = 'R'						
Postnummer		D	an..9	[GoodsShipment. Consignment] Consignor	(Party.Address) postCode	postalCode
C501: OM attributet 'Orgnr' är anmält i datagruppen DÅ kan detta attribut inte anmälas ANNARS är detta attribut = 'R'						
Postanstalt		D	an..35	[GoodsShipment. Consignment] Consignor	(Party.Address) city	lineType
C501: OM attributet 'Orgnr' är anmält i datagruppen DÅ kan detta attribut inte anmälas ANNARS är detta attribut = 'R'						
Land		D	a2	[GoodsShipment. Consignment] Consignor	(Party.Address) country	countryCode
Kodförteckning 0058						
C501: OM attributet 'Orgnr' är anmält i datagruppen DÅ kan detta attribut inte anmälas ANNARS är detta attribut = 'R'						
Uppgiften bör anmälas med versaler.						
Orgnr		O	an..17	[GoodsShipment. Consignment] Consignor	(Party) identity	identifier
R840: Om Aktören har ett giltigt EORI Orgnstaitionsnummer (EORI-TIN) eller en unik identifiering som givits av ett tredje land och som gjorts tillgänglig till Unionen av tredje landet i fråga (TCUIN), ska EORI-TIN eller TCUIN anmälas. Annat än EORI-TIN eller TCUIN ska inte användas. Den finska EORI-identifieringen består av landskoden med två bokstäver och FO-numret. T.ex. FI1234567-1.						
Orgnr tilläggsdel		D	an5	[GoodsShipment. Consignment] Consignor	(Party) identityEx- tension	identifierExtension
OM aktören har en tilläggsdel som Tullen tilldelat, är denna uppgift = 'R'. ANNARS är uppgiften inte i bruk.						
(MOTTAGARE) AKTÖR 1X		D				
C583: OM attributet 'Särskilda upplysningar kod' = '10600' är anmält för alla VARUPOSTER DÅ kan datagruppen 'AKTÖR Mottagare' inte användas och datagruppen 'AKTÖR Aktör som bör underrättas' = 'O' ANNARS OM attributet 'Särskilda upplysningar kod' = '10600' är anmält för åtminstone en VARUPOST DÅ kan datagruppen 'AKTÖR Mottagare' inte anmälas och datagruppen 'AKTÖR Aktör som bör underrättas' inte anmälas ANNARS kan datagruppen 'AKTÖR Aktör som bör underrättas' inte användas och datagruppen 'AKTÖR Mottagare' = 'O' Parten, till vilken varorna faktiskt adresserats.						
Namn		D	an..35	[GoodsShipment. Consignment] Consignee	(Party) name1	lineType
C501: OM attributet 'Orgnr' är anmält i datagruppen DÅ kan detta attribut inte anmälas ANNARS är detta attribut = 'R'						
Namn fortsättning		O	an..35	[GoodsShipment. Consignment] Consignee	(Party) name2	lineType
Gatuadress		D	an..35	[GoodsShipment. Consignment] Consignee	(Party.Address) line	lineType
C501: OM attributet 'Orgnr' är anmält i datagruppen DÅ kan detta attribut inte anmälas ANNARS är detta attribut = 'R'						
Postnummer		D	an..9	[GoodsShipment. Consignment] Consignee	(Party.Address) postCode	postalCode
C501: OM attributet 'Orgnr' är anmält i datagruppen DÅ kan detta attribut inte anmälas ANNARS är detta attribut = 'R'						
Postanstalt		D	an..35	[GoodsShipment. Consignment] Consignee	(Party.Address) city	lineType
C501: OM attributet 'Orgnr' är anmält i datagruppen DÅ kan detta attribut inte anmälas ANNARS är detta attribut = 'R'						
Land		D	a2	[GoodsShipment. Consignment] Consignee	(Party.Address) country	countryCode

Nivå 1	Nivå 2	RDO	Format	Stig	(Allmän typ) tag	typ
Kodförteckning 0058						
C501: OM attributet 'Orgnr' är anmält i datagruppen DÅ kan detta attribut inte anmälas ANNARS är detta attribut = 'R'						
Uppgiften bör anmälas med versaler.						
Orgnr		D	an..17	[GoodsShipment. Consignment] Consignee	(Party) identity	identifier
C562: OM 'Särskild omständighet kod' är 'E' DÅ är attributet = 'R' ANNARS är attributet = 'O'						
R840: Om Aktören har ett giltigt EORI Orgnastaionsnummer (EORI-TIN) eller en unik identifiering som givits av ett tredje land och som gjorts tillgänglig till Unionen av tredje landet i fråga (TCUIN), ska EORI-TIN eller TCUIN anmälas. Annat än EORI-TIN eller TCUIN ska inte användas. Den finska EORI-identifieringen består av landskoden med två bokstäver och FO-numret. T.ex. FI1234567-1.						
Orgnr tilläggsdel		D	an5	[GoodsShipment. Consignment] Consignee	(Party) identityEx- tension	identifierExtension
OM aktören har en tilläggsdel som Tullen tilldelat, är denna uppgift = 'R'. ANNARS är uppgiften inte i bruk.						
AKTÖR SOM BÖR UNDERRÄTTAS 1X		D				
C583: OM attributet 'Särskilda upplysningar kod' = '10600' är anmält för alla VARUPOSTER DÅ kan datagrupperna 'AKTÖR Mottagare' inte användas och datagrupperna 'AKTÖR Aktör som bör underrättas' = 'O' ANNARS OM attributet 'Särskilda upplysningar kod' = '10600' är anmält för åtminstone en VARUPOST DÅ kan datagrupperna 'AKTÖR Mottagare' inte anmälas och datagrupperna 'AKTÖR Aktör som bör underrättas' inte anmälas ANNARS kan datagrupperna 'AKTÖR Aktör som bör underrättas' inte användas och datagrupperna 'AKTÖR Mottagare' = 'O' Vid användning av blankoöverlåtet konossement, som inte specificerar parten som konossementet överförs till, då uppgifter om mottagaren inte anmäls och koden '10600' är anmäld, bör aktören som bör underrättas alltid anmälas. Aktören, som vid införsel underrättas om varornas ankomst.						
Namn		D	an..35	[GoodsShipment. Consignment] NotifyParty	(Party) name1	lineType
C501: OM attributet 'Orgnr' är anmält i datagruppen DÅ kan detta attribut inte anmälas ANNARS är detta attribut = 'R'						
Namn fortsättning		O	an..35	[GoodsShipment. Consignment] NotifyParty	(Party) name2	lineType
Gatuadress		D	an..35	[GoodsShipment. Consignment] NotifyParty	(Party.Address) line	lineType
C501: OM attributet 'Orgnr' är anmält i datagruppen DÅ kan detta attribut inte anmälas ANNARS är detta attribut = 'R'						
Postnummer		D	an..9	[GoodsShipment. Consignment] NotifyParty	(Party.Address) postCode	postalCode
C501: OM attributet 'Orgnr' är anmält i datagruppen DÅ kan detta attribut inte anmälas ANNARS är detta attribut = 'R'						
Postanstalt		D	an..35	[GoodsShipment. Consignment] NotifyParty	(Party.Address) city	lineType
C501: OM attributet 'Orgnr' är anmält i datagruppen DÅ kan detta attribut inte anmälas ANNARS är detta attribut = 'R'						
Land		D	a2	[GoodsShipment. Consignment] NotifyParty	(Party.Address) country	countryCode
Kodförteckning 0058						
C501: OM attributet 'Orgnr' är anmält i datagruppen DÅ kan detta attribut inte anmälas ANNARS är detta attribut = 'R'						
Uppgiften bör anmälas med versaler.						
Orgnr		O	an..17	[GoodsShipment. Consignment] NotifyParty	(Party) identity	identifier
R840: Om Aktören har ett giltigt EORI Orgnastaionsnummer (EORI-TIN) eller en unik identifiering som givits av ett tredje land och som gjorts tillgänglig till Unionen av tredje landet i fråga (TCUIN), ska EORI-TIN eller TCUIN anmälas. Annat än EORI-TIN eller TCUIN ska inte användas. Den finska EORI-identifieringen består av landskoden med två bokstäver och FO-numret. T.ex. FI1234567-1.						
Orgnr tilläggsdel		D	an5	[GoodsShipment. Consignment] NotifyParty	(Party) identityEx- tension	identifierExtension
OM aktören har en tilläggsdel som Tullen tilldelat, är denna uppgift = 'R'. ANNARS är uppgiften inte i bruk.						
VARUPOST 999X		R				
Varupostens ordningsnummer		R	n..5	[GoodsShipment.Consign- ment] ConsignmentItem	sequence	numeric
R005: "Varupostens ordningsnummer" (fält 32) används alltid, även om "Antal varuposter" (fält 5) = "1", "Varupostens ordningsnummer" (fält 32) är även "1"						
R007: Varje 'Varupostens ordningsnummer' (fält 32) är unik inom deklarationen. Varuposterna bör numreras i stigande ordning, börjande från '1' för första varuposten och ökande med värdet '1' för varje följande varupost.						
Unionenstatus		D	an..2	[GoodsShipment.Consign- ment] ConsignmentItem	communityStatus	CommunityS- tatusCodeType

Nivå 1	Nivå 2	RDO	Format	Stig	(Allmän typ) tag	typ
Kodförteckning 9995						
R815: Attributet kan användas till att specificera unionsstatus. OM 'BILAGDA HANDLINGAR.Dokumentet, kod' = '2YMM' DÅ är detta attribut = 'R' ANNARS är detta attribut inte i bruk						
Varubeskrivning		O	an..280	[GoodsShipment.Consignment.ConsignmentItem] Commodity	cargoDescription	text
Varubeskrivningen, med vilket avses den sedvanliga handelsbenämningen, anmäls. Benämningen ska anges tillräckligt exakt för att varorna ska kunna identifieras och klassificeras. Allmänna begrepp (som "kombinerat", "universal last", "delar") kan inte godkännas. Kommissionen upprätthåller en förteckning över sådana allmänna begrepp på: http://ec.europa.eu/taxation_customs/resources/documents/customs/policy_issues/customs_security/acceptable_goods_description_guidelines_sv.pdf Om transportmedlet som anländer till tullområdet är tomt, anmäls som varubeskrivning 'TOM'.						
Bruttovikt		D	n..11,3	[GoodsShipment.Consignment.ConsignmentItem] GoodsMeasure	grossMass	measure
C592: OM attributet 'Särskild omständighet kod' = 'E' DÅ är detta attribut = 'O' ANNARS OM 'IMPORTÅTGÄRD.Total bruttovikt' är anmält DÅ är detta attribut = 'O' ANNARS är detta attribut = 'R' Vikten (massan) av varorna på deklarationen inklusive förpackningarna, men exklusive transportföretagets utrustning. Om transportmedlet som anländer till tullområdet är tomt, anmäls som bruttovikt transportmedlets egenvikt (egenmassa).						
Betalningssätt för transportkostnader		D	a1	[GoodsShipment.Consignment.ConsignmentItem] FreightPayment	method	freightPayment-MethodCode
Kodförteckning 0327						
C576: OM attributet 'EXPORTÅTGÄRD / IMPORTÅTGÄRD / TRANSITERINGSÅTGÄRD.Betalningssätt för transportkostnader' är anmält DÅ kan detta attribut inte användas ANNARS är detta attribut = 'O' Uppgiften bör anmälas med versaler.						
Kommersiellt referensnummer		D	an..70	[GoodsShipment.Consignment.ConsignmentItem] UCR	traderReference	textType
C567: OM attributet 'Särskild omständighet kod' = 'A' DÅ är attributet 'Kommersiellt referensnummer (fält 7)', 'Kommersiellt referensnummer (ex fält 7)' och datagruppen 'BILAGDA HANDLINGAR' = 'O' ANNARS OM attributet 'Kommersiellt referensnummer (fält 7)' och 'Kommersiellt referensnummer (ex fält 7)' inte används, DÅ måste åtminstone ett attribut 'BILAGDA HANDLINGAR.Dokumentet, kod' innehållande ett transportdokument vara anmält. ANNARS är datagruppen 'BILAGDA HANDLINGAR' = 'O' Ett unikt nummer som ges till varor, införsel, import, utförsel och export. Koder enligt Världens tullorganisation (WCO) / ISO15459 eller motsvarande bör användas.						
FN-kod för farligt gods		O	n4	[GoodsShipment.Consignment.ConsignmentItem] Commodity	UNDG	dangerousGoodsCode
Ingen kodförteckning tillgänglig						
R823: Förenta nationernas kod för farligt gods (UNDG) är det unika serienumret (n4) tilldelat inom Förenta nationerna till farliga ämnen och varor. Elementet bör anmälas där det är relevant.						
Lastningsplats		D	an..35	[GoodsShipment.Consignment.ConsignmentItem] LoadingLocation	(Location) name	text
C574: OM attributet 'Särskild omständighet kod' = 'A' DÅ är attributet 'IMPORTÅTGÄRD.Lastningsplats' = 'O' kan attributet 'VARUPOST.Lastningsplats' inte anmälas ANNARS OM attributet 'IMPORTÅTGÄRD.Lastningsplats' är anmäld DÅ kan attributet 'VARUPOST.Lastningsplats' inte anmälas ANNARS är attributet 'VARUPOST.Lastningsplats' = 'R' R670: De två första tecknen av 'Lastningsplats' och 'Lossningsplats' bör bestå av landskoden följda av namnet på en hamn, ett flygfält, en fraktkontainer, en järnvägsstation eller en annan plats. De två första tecknen måste vara versaler.						
Lossningsplats		D	an..35	[GoodsShipment.Consignment.ConsignmentItem] UnloadingLocation	(Location) name	text

Nivå 1	Nivå 2	RDO	Format	Stig	(Allmän typ) tag	typ
C579: OM attributet 'Särskild omständighet kod' = 'E' DÅ OM attributet 'IMPORTÅTGÄRD.Lossningsplats' är anmäld DÅ kan attributet 'VARUPOST.Lossningsplats' inte användas, ANNARS är attributet 'VARUPOST.Lossningsplats' = 'O' ANNARS OM attributet 'IMPORTÅTGÄRD.Lossningsplats' är anmäld DÅ kan attributet 'VARUPOST.Lossningsplats' inte användas, ANNARS är attributet 'VARUPOST.Lossningsplats' = R						
R670: De två första tecknen av 'Lastningsplats' och 'Lossningsplats' bör bestå av landskoden följda av namnet på en hamn, ett flygfält, en frakterminal, en järnvägsstation eller en annan plats. De två första tecknen måste vara versaler.						
BILAGDA HANDLINGAR 99X		D				
C567: OM attributet 'Särskild omständighet kod' = 'A' DÅ är attributet 'Kommersiellt referensnummer (fält 7)', 'Kommersiellt referensnummer (ex fält 7)' och datagruppen 'BILAGDA HANDLINGAR' = 'O' ANNARS OM attributet 'Kommersiellt referensnummer (fält 7)' och 'Kommersiellt referensnummer (ex fält 7)' inte används, DÅ måste åtminstone ett attribut 'BILAGDA HANDLINGAR.Dokumentet, kod' innehållande ett transportdokument vara anmält. ANNARS är datagruppen 'BILAGDA HANDLINGAR' = 'O' R866: Om Summariska införseldeklarationen läggs in av en annan aktör än Transportföretaget, bör Transportföretagets transportdokument anmälas, om tillgängligt. Referens för transportkontrakt som täcker varornas utförsel från tullområdet eller deras införsel till tullområdet. När deklarationens inläggare är en annan aktör än transportföretaget, bör även transportföretagets transportdokument anmälas. Transportdokumentet är ett alternativ till bruk av kommersiellt referensnummer [UCR], då den senare inte är tillgänglig. Landsvägstransporter: uppgiften bör anmälas till högsta tillgängliga precision och i uppgiften kan hänföras till både TIR-Carnet och CMR. Transportdokumenten som används är: N235, N271, N703, N704, N705, N710, N714, N720, N722, N730, N740, N741, N750, N760, N785, N787, N952, N955. Ett rederi som, som en auktoriserad anmälare licensierats att med hjälp av ett manifest för tulländamål (m.a.o. sjöfraktmanifest) anmäla unionsvarornas tullstatus, kan på samma deklaration anmäla både unionsvaror och icke-unionsvaror. Utöver transportdokumentet anmäls även bilagsdokumentkoden 2YMM för varje varuparti. Som dokumentets nummer anges vid fall av auktoriserad anmälare det nummer av tillståndet som Tullen tilldelat. I andra fall kan unionsvaror anmälas på en skild summarisk införseldeklaration (IE315) eller summarisk deklaration för temporär lagring (IE344). Som varupartiets bilagsdokument anmäls utöver transportdokumentet även dokument för bevisande av unionsstatus enligt kodförteckning 0006. Som dokumentets nummer anmäls dokumentets identifierande nummer och datumet i formatet ddmmaaåå. Utöver dessa anmäls dokumentkoden 2YMM. Som dokumentets nummer anmäls "TA art. 199". Om deklarationen även används av kurirföretag som deklaration för lågvärdiga gods, måste tillståndet för anmälare av lågvärdigt gods (kod 7VTI) anmälas för varje varupost.						
Dokumentet, kod	R	an..4	[GoodsShipment.Consignment.ConsignmentItem] AdditionalDocument	(Document) type	documentTypeCode	
Kodförteckning 0006						
R866: Om Summariska införseldeklarationen läggs in av en annan aktör än Transportföretaget, bör Transportföretagets transportdokument anmälas, om tillgängligt. Vid sjötrafik anmäls koden för Port@Net-nummer, om Port@Net-numret är känt.						
Dokumentets nummer	R	an..35	[GoodsShipment.Consignment.ConsignmentItem] AdditionalDocument	(Document) reference	lineType	
R866: Om Summariska införseldeklarationen läggs in av en annan aktör än Transportföretaget, bör Transportföretagets transportdokument anmälas, om tillgängligt. Vid sjötrafik anmäls Port@Net-nummer, om det är känt.						
SÄRSKILDA UPPLYSNINGAR 99X		O				
R080: Bara de SÄRSKILDA UPPLYSNINGAR som är markerade 'Gemensamma' i referensdatat intas i gemensamma domänets meddelanden.						
Särskilda upplysningar kod	R	an..5	[GoodsShipment.Consignment.ConsignmentItem] AdditionalInformation	statement	specialMentionsCode	
Kodförteckning 0015						
Om deklarationen används av kurirföretag som deklaration för lågvärdiga gods, dvs dokumentkoden 7VTI getts för varuposterna, måste särskilda upplysningar koden FIXEY (lågvärdiga godsets värde) ur kodförteckning 0015 ges för varuposterna.						
Text	D	an..350	[GoodsShipment.Consignment.ConsignmentItem] AdditionalInformation	statementDescription	text	
Om deklarationen används av kurirföretag som deklaration för lågvärdiga gods, anmäls godsets värde i euro med två decimaler och utan valutaenheten. ANNARS är dataelementet inte i bruk.						

Nivå 1	Nivå 2	RDO	Format	Stig	(Allmän typ) tag	typ
	(AVSÄNDARE) AK-TÖR 1X	D				
	C511: OM bara en Aktör Avsändare anmälts för alla varuposter DÅ används datagrupper 'Aktör Avsändare (fält 2)' på IMPORTÅTGÄRDnivå ANNARS används datagrupper 'Aktör Avsändare (ex fält 2)' på VARUPOSTnivå Parten som skickat varorna så som den fastställts på transportkontraktet som upprättats av parten som beställt transporten.					
	Namn	D	an..35	[GoodsShipment.Consignment. ConsignmentItem] Consignor	(Party) name1	lineType
	C501: OM attributet 'Orgnr' är anmält i datagruppern DÅ kan detta attribut inte anmälas ANNARS är detta attribut = 'R'					
	Namn fortsättning	O	an..35	[GoodsShipment.Consignment. ConsignmentItem] Consignor	(Party) name2	lineType
	Gatuadress	D	an..35	[GoodsShipment.Consignment. ConsignmentItem] Consignor	(Party.Address) line	lineType
	C501: OM attributet 'Orgnr' är anmält i datagruppern DÅ kan detta attribut inte anmälas ANNARS är detta attribut = 'R'					
	Postnummer	D	an..9	[GoodsShipment.Consignment. ConsignmentItem] Consignor	(Party.Address) postCode	postalCode
	C501: OM attributet 'Orgnr' är anmält i datagruppern DÅ kan detta attribut inte anmälas ANNARS är detta attribut = 'R'					
	Postanstalt	D	an..35	[GoodsShipment.Consignment. ConsignmentItem] Consignor	(Party.Address) city	lineType
	C501: OM attributet 'Orgnr' är anmält i datagruppern DÅ kan detta attribut inte anmälas ANNARS är detta attribut = 'R'					
	Land	D	a2	[GoodsShipment.Consignment. ConsignmentItem] Consignor	(Party.Address) country	countryCode
	Kodförteckning 0058					
	C501: OM attributet 'Orgnr' är anmält i datagruppern DÅ kan detta attribut inte anmälas ANNARS är detta attribut = 'R'					
	Uppgiften bör anmälas med versaler.					
	Orgnr	O	an..17	[GoodsShipment.Consignment. ConsignmentItem] Consignor	(Party) identity	identifier
	R840: Om Aktören har ett giltigt EORI Orgnstaionsnummer (EORI-TIN) eller en unik identifiering som givits av ett tredje land och som gjorts tillgänglig till Unionen av tredje landet i fråga (TCUIN), ska EORI-TIN eller TCUIN anmälas. Annat än EORI-TIN eller TCUIN ska inte användas. Den finska EORI-identifieringen består av landskoden med två bokstäver och FO-numret. T.ex. FI1234567-1.					
	Orgnr tilläggsdel	D	an5	[GoodsShipment.Consignment. ConsignmentItem] Consignor	(Party) identityExtension	identifierExtension
	OM aktören har en tilläggsdel som Tullen tilldelat, är denna uppgift = 'R'. ANNARS är uppgiften inte i bruk.					
	(KOD) VARANS 1X	D				
	C585: OM attributet 'VARUPOST.Textformig beskrivning' är anmält DÅ är denna datagrupp = 'O' ANNARS är denna datagrupp = 'R'					
	Kombinerad nomenklatur	R	an..10	[GoodsShipment.Consignment. ConsignmentItem] Commodity	tariffClassification	identifier
	R881: Om attributet används, är dess minimilängd fyra tecken.					
	(MOTTAGARE) AK-TÖR 1X	D				

Nivå 1	Nivå 2	RDO	Format	Stig	(Allmän typ) tag	typ
	C584: OM attributet 'Särskilda upplysningar kod' = '10600' är anmält på denna VARUPOST DÅ OM datagrupperna 'AKTÖR Aktör som bör underrättas' är anmäld DÅ kan datagrupperna 'VARUPOST.AKTÖR.Aktör som bör underrättas' och 'VARUPOST.AKTÖR.Mottagare' inte anmälas ANNARS är datagrupperna 'VARUPOST.AKTÖR.Aktör som bör underrättas' = 'R' och datagrupperna 'VARUPOST.AKTÖR.Mottagare' kan inte anmälas ANNARS OM datagrupperna 'AKTÖR.Mottagare' är anmäld DÅ kan datagrupperna 'VARUPOST.AKTÖR.Mottagare' och 'VARUPOST.AKTÖR.Aktör som bör underrättas' inte anmälas ANNARS är datagrupperna 'VARUPOST.AKTÖR.Mottagare' = 'R' och 'VARUPOST.AKTÖR.Aktör som bör underrättas' kan inte anmälas Parten, till vilken varorna faktiskt adresserats.					
	Namn	D	an..35	[GoodsShipment.Consignment.ConsignmentItem] Consignee	(Party) name1	lineType
	C501: OM attributet 'Orgnr' är anmält i datagrupperna DÅ kan detta attribut inte anmälas ANNARS är detta attribut = 'R'					
	Namn fortsättning	O	an..35	[GoodsShipment.Consignment.ConsignmentItem] Consignee	(Party) name2	lineType
	Gatuadress	D	an..35	[GoodsShipment.Consignment.ConsignmentItem] Consignee	(Party.Address) line	lineType
	C501: OM attributet 'Orgnr' är anmält i datagrupperna DÅ kan detta attribut inte anmälas ANNARS är detta attribut = 'R'					
	Postnummer	D	an..9	[GoodsShipment.Consignment.ConsignmentItem] Consignee	(Party.Address) postCode	postalCode
	C501: OM attributet 'Orgnr' är anmält i datagrupperna DÅ kan detta attribut inte anmälas ANNARS är detta attribut = 'R'					
	Postanstalt	D	an..35	[GoodsShipment.Consignment.ConsignmentItem] Consignee	(Party.Address) city	lineType
	C501: OM attributet 'Orgnr' är anmält i datagrupperna DÅ kan detta attribut inte anmälas ANNARS är detta attribut = 'R'					
	Land	D	a2	[GoodsShipment.Consignment.ConsignmentItem] Consignee	(Party.Address) country	countryCode
	Kodförteckning 0058					
	C501: OM attributet 'Orgnr' är anmält i datagrupperna DÅ kan detta attribut inte anmälas ANNARS är detta attribut = 'R'					
	Uppgiften bör anmälas med versaler.					
	Orgnr	D	an..17	[GoodsShipment.Consignment.ConsignmentItem] Consignee	(Party) identity	identifier
	C562: OM 'Särskild omständighet kod' är 'E' DÅ är attributet = 'R' ANNARS är attributet = 'O'					
	R840: Om Aktören har ett giltigt EORI Orgnastaionsnummer (EORI-TIN) eller en unik identifiering som givits av ett tredje land och som gjorts tillgänglig till Unionen av tredje landet i fråga (TCUIN), ska EORI-TIN eller TCUIN anmälas. Annat än EORI-TIN eller TCUIN ska inte användas. Den finska EORI-identifieringen består av landskoden med två bokstäver och FO-numret. T.ex. FI1234567-1.					
	Orgnr tilläggsdel	D	an5	[GoodsShipment.Consignment.ConsignmentItem] Consignee	(Party) identityExtension	identifierExtension
	OM aktören har en tilläggsdel som Tullen tilldelat, är denna uppgift = 'R'. ANNARS är uppgiften inte i bruk.					
	CONTAINERS 99X	O				
	OM varorna anländer i containers, ska containernumren anmälas.					
	Containernummer	R	an..17	[GoodsShipment.Consignment.ConsignmentItem.TransportEquipment] EquipmentIdentification	identification	identifier

Nivå 1	Nivå 2	RDO	Format	Stig	(Allmän typ) tag	typ
	(TRANSPORTMEDEL VID GRÄNSEN) IDENTIFIERING 999X	D				
C019: OM 'IMPORTÄTGÄRD.Identitet vid gränsen (fält 21)' är anmäld eller om 'IMPORTÄTGÄRD.Transportsätt vid gränsen (fält 25)' = '4' DÅ kan datagruppen inte användas ANNARS OM 'IMPORTÄTGÄRD.Särskild omständighet kod' är = 'A' DÅ är datagruppen = 'O' ANNARS är datagruppen = 'R'						
	Transportmedlets nationalitet vid gränsen	D	a2	[GoodsShipment.Consignment.ConsignmentItem] Border-TransportMeans	(TransportMeans) registrationNationality	countryCode
Kodförteckning 0058 C020: OM 'IMPORTÄTGÄRD.Transportsätt vid gränsen (fält 25)' = '2', '5', '7' eller '9' DÅ är 'Nationalitet vid gränsen (ex. fält 21)' = 'O' ANNARS är 'Nationalitet vid gränsen (ex. fält 21)' = 'R' Uppgiften bör anmälas med versaler.						
	Transportmedlets identitet vid gränsen	R	an..27	[GoodsShipment.Consignment.ConsignmentItem] Border-TransportMeans	(TransportMeans) identity	transportMeansIdentifier
C514: OM attributet är anmält OM 'Transportsätt vid gränsen' = '1' eller '8' DÅ består attributet antingen av Internationella sjöfartsorganisationens (IMO) IMO-nummer (format n7 – ledande '0' tillåten) eller av det Unika europeiska identifieringsnumret för fartyg (ENI) (format n8 – ledande '0' tillåten) OM 'Transportsätt vid gränsen' = '2' DÅ består attributet av vagnsnumret och har inga begränsningar på formatet OM 'Transportsätt vid gränsen' = '3' DÅ består attributet av registerskylten och har inga begränsningar på formatet ANNARS inga begränsningar på formatet						
	KOLLIUPPGIFTER 99X	D				
C577: OM attributet 'Särskild omständighet kod' = 'A' DÅ är denna datagrupp eller detta attribut = 'O' ANNARS är denna datagrupp eller detta attribut = 'R'						
	Kollislag	R	an..3	[GoodsShipment.Consignment.ConsignmentItem] ConsignmentItemPackaging	(Packaging) type	packageTypeCode
Kodförteckning 0075 Uppgiften bör anmälas med versaler.						
	Antal kollin	D	n..5	[GoodsShipment.Consignment.ConsignmentItem] ConsignmentItemPackaging	(Packaging) packages	quantity
C062: OM 'Kollislag' (fält 31) antyder 'BULKLAST' (UNECE rec 21: 'VQ', 'VG', 'VL', 'VY', 'VR', 'VS' eller 'VO') DÅ kan 'Antal kollin' (fält 31) inte användas kan 'Antal delar' (fält 31) inte användas 'Godsmärkning' (fält 31) = 'O' ANNARS OM 'Kollislag' (fält 31) antyder 'OFÖRPACKAT' (UNECE rec 21: = 'NE', 'NF' eller 'NG') DÅ kan 'Antal kollin' inte användas 'Antal delar' (fält 31) = 'R' 'Godsmärkning' (fält 31) = 'O' ANNARS 'Antal kollin' (fält 31) = 'R' kan 'Antal delar' (fält 31) inte användas OM attributet 'Särskild omständighet kod' inte är använt DÅ attributet 'Godsmärkning' (fält 31) = 'R' ANNARS attributet 'Godsmärkning' (fält 31) = 'O' R021: Noll (0) ska beaktas som ett giltigt värde i detta fält. TR0022: I fall värdet av en MEDDELANDE.VARUPOST.Antal kollin är 'O', måste det finnas åtminstone en VARUPOST med samma 'Godsmärkning', och värdet av 'Antal kollin' större än 'O'. Antalet av de enskilda förpackade varorna, som inte kan skiljas åt utan att först ta isär förpackningarna, eller stycketalet, om varorna är oförpackade.						
	Antal delar	D	n..5	[GoodsShipment.Consignment.ConsignmentItem] ConsignmentItemPackaging	(Packaging) pieces	quantity

Nivå 1	Nivå 2	RDO	Format	Stig	(Allmän typ) tag	typ
	C062: OM 'Kollislag' (fält 31) antyder 'BULKLAST' (UNECE rec 21: 'VQ', 'VG', 'VL', 'VY', 'VR', 'VS' eller 'VO') DÅ kan 'Antal kollin' (fält 31) inte användas kan 'Antal delar' (fält 31) inte användas 'Godsmärkning' (fält 31) = 'O' ANNARS OM 'Kollislag' (fält 31) antyder 'OFÖRPACKAT' (UNECE rec 21: = 'NE', 'NF' eller 'NG') DÅ kan 'Antal kollin' inte användas 'Antal delar' (fält 31) = 'R' 'Godsmärkning' (fält 31) = 'O' ANNARS 'Antal kollin' (fält 31) = 'R' kan 'Antal delar' (fält 31) inte användas OM attributet 'Särskild omständighet kod' inte är använt DÅ attributet 'Godsmärkning' (fält 31) = 'R' ANNARS attributet 'Godsmärkning' (fält 31) = 'O'					
	Godsmärkning (lång)	D	an..140	[GoodsShipment.Consignment. ConsignmentItem] Con- signmentItemPackaging	(Packaging) mar- kNumber	packageMarks
	C062: OM 'Kollislag' (fält 31) antyder 'BULKLAST' (UNECE rec 21: 'VQ', 'VG', 'VL', 'VY', 'VR', 'VS' eller 'VO') DÅ kan 'Antal kollin' (fält 31) inte användas kan 'Antal delar' (fält 31) inte användas 'Godsmärkning' (fält 31) = 'O' ANNARS OM 'Kollislag' (fält 31) antyder 'OFÖRPACKAT' (UNECE rec 21: = 'NE', 'NF' eller 'NG') DÅ kan 'Antal kollin' inte användas 'Antal delar' (fält 31) = 'R' 'Godsmärkning' (fält 31) = 'O' ANNARS 'Antal kollin' (fält 31) = 'R' kan 'Antal delar' (fält 31) inte användas OM attributet 'Särskild omständighet kod' inte är använt DÅ attributet 'Godsmärkning' (fält 31) = 'R' ANNARS attributet 'Godsmärkning' (fält 31) = 'O' En friformig beskrivning av godsmärkningen på lastenheterna eller förpackningarna. Uppgiften anmäls endast i tillämpliga situationer, för förpackade varor. När varor transporteras i containers, kan containernumret ersätta godsmärkningär, som ändå kan anges av aktören om de är tillgängliga. UCR eller hänvisningar i transportdokumenten som möjliggör en entydig identifiering av alla försändelsens kollin kan ersätta godsmärkningen.					
	AKTÖR SOM BÖR UNDERRÄTTAS 1X	D				
	C584: OM attributet 'Särskilda upplysningar kod' = '10600' är anmält på denna VARUPOST DÅ OM datagrupperna 'AKTÖR Aktör som bör underrättas' är anmäld DÅ kan datagrupperna 'VARUPOST.AKTÖR.Aktör som bör underrättas' och 'VARUPOST.AKTÖR.Mottagare' inte anmälas ANNARS är datagrupperna 'VARUPOST.AKTÖR.Aktör som bör underrättas' = 'R' och datagrupperna 'VARUPOST.AKTÖR.Mottagare' kan inte anmälas ANNARS OM datagrupperna 'AKTÖR.Mottagare' är anmäld DÅ kan datagrupperna 'VARUPOST.AKTÖR.Mottagare' och 'VARUPOST.AKTÖR.Aktör som bör underrättas' inte anmälas ANNARS är datagrupperna 'VARUPOST.AKTÖR.Mottagare' = 'R' och 'VARUPOST.AKTÖR.Aktör som bör underrättas' kan inte anmälas Vid användning av blankoöverlätet konossement, som inte specificerar parten som konossementet överförs till, då uppgifter om mottagaren inte anmäls och koden '10600' är anmäld, bör aktören som bör underrättas alltid anmälas. Aktören, som vid införsel underrättas om varornas ankomst.					
	Namn	D	an..35	[GoodsShipment.Consignment. ConsignmentItem] Notify- Party	(Party) name1	lineType
	C501: OM attributet 'Orgnr' är anmält i datagrupperna DÅ kan detta attribut inte anmälas ANNARS är detta attribut = 'R'					
	Namn fortsättning	O	an..35	[GoodsShipment.Consignment. ConsignmentItem] Notify- Party	(Party) name2	lineType
	Gatuadress	D	an..35	[GoodsShipment.Consignment. ConsignmentItem] Notify- Party	(Party.Address) line	lineType
	C501: OM attributet 'Orgnr' är anmält i datagrupperna DÅ kan detta attribut inte anmälas ANNARS är detta attribut = 'R'					
	Postnummer	D	an..9	[GoodsShipment.Consignment. ConsignmentItem] Notify- Party	(Party.Address) postCode	postalCode
	C501: OM attributet 'Orgnr' är anmält i datagrupperna DÅ kan detta attribut inte anmälas ANNARS är detta attribut = 'R'					

Nivå 1	Nivå 2	RDO	Format	Stig	(Allmän typ) tag	typ
	Postanstalt	D	an..35	[GoodsShipment.Consignment. ConsignmentItem] Notify- Party	(Party.Address) city	lineType
	C501: OM attributet 'Orgnr' är anmält i datagruppen DÅ kan detta attribut inte anmälas ANNARS är detta attribut = 'R'					
	Land	D	a2	[GoodsShipment.Consignment. ConsignmentItem] Notify- Party	(Party.Address) country	countryCode
	Kodförteckning 0058 C501: OM attributet 'Orgnr' är anmält i datagruppen DÅ kan detta attribut inte anmälas ANNARS är detta attribut = 'R'					
	Uppgiften bör anmälas med versaler.					
	Orgnr	O	an..17	[GoodsShipment.Consignment. ConsignmentItem] Notify- Party	(Party) identity	identifier
	R840: Om Aktören har ett giltigt EORI Orgnstaionsnummer (EORI-TIN) eller en unik identifiering som givits av ett tredje land och som gjorts tillgänglig till Unionen av tredje landet i fråga (TCUIN), ska EORI-TIN eller TCUIN anmälas. Annat än EORI-TIN eller TCUIN ska inte användas. Den finska EORI-identifieringen består av landskoden med två bokstäver och FO-numret. T.ex. FI1234567-1.					
	Orgnr tilläggsdel	D	an5	[GoodsShipment.Consignment. ConsignmentItem] Notify- Party	(Party) identityEx- tension	identifierExtension
	OM aktören har en tilläggsdel som Tullen tilldelat, är denna uppgift = 'R'. ANNARS är uppgiften inte i bruk.					
RESPLAN 99X		D				
C570: OM attributet 'Särskild omständighet kod' = 'A' DÅ måste detta attribut förekomma åtminstone en gång (min. 1 värde) ANNARS måste detta attribut förekomma åtminstone två gånger (min. 2 värden)						
R879: Utförelse: Slutgiltiga bestämmelselandet måste i varje fall anmälas. Om särskild omständighet kod inte är lika med 'A', måste därtill åtminstone det ursprungliga avsändningslandet anmälas. Införelse: Ursprungliga avsändningslandet måste i varje fall anmälas. Om särskild omständighet kod inte är lika med 'A', måste därtill åtminstone det Slutgiltiga bestämmelselandet anmälas. En summarisk införseldeklaration kan endast ges för varor vars avsändnings- och bestämmelseländer är sinsemellan lika. Om avsändningsländerna eller bestämmelseländerna för varuposterna är olika, måste skilda summariska införseldeklarationer läggas in.						
Landkod i ruttordning		R	a2	[GoodsShipment] Consign- ment	routingCountry	countryCode
Kodförteckning 0058 Koderna för de länder via vilka varorna transporteras mellan det ursprungliga avsändningslandet och slutgiltiga bestämmelselandet anmäls i kronologisk ordning. I dessa ingår även det ursprungliga avsändningslandet och slutgiltiga bestämmelselandet. Uppgiften anmäls till den grad den är känd. Uppgiften bör anmälas med versaler.						
(OMBUD) AKTÖR 1X		O				
'Summariska införseldeklarationens inläggare' kan använda datagruppen 'AKTÖR Ombud' endast för att befullmäktiga Ombudet att skicka Summariska införseldeklarationen till den Första ankomsttullanstalten i fråga. Om förebyggande/hindrande åtgärder vidtas (IE351) eller om aktören meddelas om granskning före ankomst till ankomstplatsen (IE351), mottar aktören som nämnt här ' Anmälan om förebyggande/hindrande åtgärder/kontroll' (IE351).						
Namn		D	an..35	[Declaration] Agent	(Party) name1	lineType
C501: OM attributet 'Orgnr' är anmält i datagruppen DÅ kan detta attribut inte anmälas ANNARS är detta attribut = 'R'						
Namn fortsättning		O	an..35	[Declaration] Agent	(Party) name2	lineType
Gatuadress		D	an..35	[Declaration] Agent	(Party.Address) line	lineType
C501: OM attributet 'Orgnr' är anmält i datagruppen DÅ kan detta attribut inte anmälas ANNARS är detta attribut = 'R'						
Postnummer		D	an..9	[Declaration] Agent	(Party.Address) postCode	postalCode
C501: OM attributet 'Orgnr' är anmält i datagruppen DÅ kan detta attribut inte anmälas ANNARS är detta attribut = 'R'						
Postanstalt		D	an..35	[Declaration] Agent	(Party.Address) city	lineType
C501: OM attributet 'Orgnr' är anmält i datagruppen DÅ kan detta attribut inte anmälas ANNARS är detta attribut = 'R'						
Land		D	a2	[Declaration] Agent	(Party.Address) country	countryCode

Nivå 1	Nivå 2	RDO	Format	Stig	(Allmän typ) tag	typ
Kodförteckning 0058						
C501: OM attributet 'Orgnr' är anmält i datagruppen DÅ kan detta attribut inte anmälas ANNARS är detta attribut = 'R'						
Uppgiften bör anmälas med versaler.						
Orgnr	R	an..17	[Declaration] Agent	(Party) identity		identifier
R837: EORI-organisationsnumret bör anmälas. Den finska EORI-identifiern består av landskoden med två bokstäver och FO-numret. T.ex. FI1234567-1.						
Orgnr tilläggsdel	D	an5	[Declaration] Agent	(Party) identityEx- tension		identifierExtension
OM aktören har en tilläggsdel som Tullen tilldelat, är denna uppgift = 'R'. ANNARS är uppgiften inte i bruk.						
(SUMMARISKA DEKLARATION- ENS INLÄG- GARE) AKTÖR 1X	R					
Aktören som hämtar in varorna, eller på vars ansvar varornas transport till Unionens tullområde är eller den aktör som agerar i dennes namn eller vem som hållst som kan uppvisa varorna i fråga eller för att ha dem presenteras för den behöriga tullmyndigheten eller en representant för någon av dessa aktörer.						
Namn	D	an..35	[Declaration. BorderTransportMeans] Master	(Party) name1		lineType
C501: OM attributet 'Orgnr' är anmält i datagruppen DÅ kan detta attribut inte anmälas ANNARS är detta attribut = 'R'						
Namn fortsättning	O	an..35	[Declaration. BorderTransportMeans] Master	(Party) name2		lineType
Gatuadress	D	an..35	[Declaration. BorderTransportMeans] Master	(Party.Address) line		lineType
C501: OM attributet 'Orgnr' är anmält i datagruppen DÅ kan detta attribut inte anmälas ANNARS är detta attribut = 'R'						
Postnummer	D	an..9	[Declaration. BorderTransportMeans] Master	(Party.Address) postCode		postalCode
C501: OM attributet 'Orgnr' är anmält i datagruppen DÅ kan detta attribut inte anmälas ANNARS är detta attribut = 'R'						
Postanstalt	D	an..35	[Declaration. BorderTransportMeans] Master	(Party.Address) city		lineType
C501: OM attributet 'Orgnr' är anmält i datagruppen DÅ kan detta attribut inte anmälas ANNARS är detta attribut = 'R'						
Land	D	a2	[Declaration. BorderTransportMeans] Master	(Party.Address) country		countryCode
Kodförteckning 0058						
C501: OM attributet 'Orgnr' är anmält i datagruppen DÅ kan detta attribut inte anmälas ANNARS är detta attribut = 'R'						
Uppgiften bör anmälas med versaler.						
Orgnr	R	an..17	[Declaration. BorderTransportMeans] Master	(Party.Address) iden- tity		identifier
R837: EORI-organisationsnumret bör anmälas. Den finska EORI-identifiern består av landskoden med två bokstäver och FO-numret. T.ex. FI1234567-1.						
Orgnr tilläggsdel	D	an5	[Declaration. BorderTransportMeans] Master	(Party) identityEx- tension		identifierExtension
OM aktören har en tilläggsdel som Tullen tilldelat, är denna uppgift = 'R'. ANNARS är uppgiften inte i bruk.						
IDENTITET AV FÖRSEGLING 9999X	O					
Identifieringsuppgifter av förseglingarna som använts, om förseglingar använts.						
Förseglingsidenti- tet	R	an..20	[GoodsShipment.Consign- ment] TransportEquipment	seal		sealIdentifier
(FÖRSTA AN- KOMST-) TULL- ANSTALT 1X	R					
Referensnummer	R	an8	[GoodsShipment] EntryCustomsOffice	(CustomsOffice.Locat- ion) code		identifier
Identifiering av första ankomstplatsen i Unionen. Vid sjötransport är det fråga om hamn, vid flygtransport flygplats och vid landsvägs-transport gränsövergångsstället.						
Uppgiften bör anmälas med versaler.						

Nivå 1	Nivå 2	RDO	Format	Stig	(Allmän typ) tag	typ
Beräknat ankomstdatum och -tidpunkt		D	dateTime	[Declaration] BorderTransportMeans	arrival	dateTime
R666: Det beräknade datumet/datumet och tidpunkten för transportmedlets ankomst till den anmälda första Ankomsttullanstalten bör anmälas. Det bör vara lokaltid och datum för den första ankomstorten.						
(FÖLJANDE ANKOMST-) TULLANSTALT 99X		D				
R808: Om en del av varorna är destinerade till följande Ankomsttullanstalter, är denna datagrupp obligatorisk.						
Referensnummer		R	an8	[GoodsShipment] SubsequentEntryCustomsOffice	(CustomsOffice.Location) code	identifier
Uppgiften bör anmälas med versaler.						
(TRANSPORTFÖRETAG VID ANKOMST) AKTÖR 1X		D				
R806: Datagruppen måste anmälas om den skiljer sig från 'AKTÖR Summariska deklarationens inläggare'.						
Aktören som hämtar in varorna, eller på vars ansvar varornas transport till Unionens tullområde är.						
I fall av kombinerad transport, då det aktiva transportmedlet som anländer till Unionens tullområde, enbart transporterar ett annat transportmedel, avses med 'transportföretaget' den aktör, som trafikerar det transportmedel, som efter ankomst till Unionens tullområde självständigt rör sig som aktivt transportmedel. Vid sjö- eller flygtransport, under fartygsdelningsfall eller entreprenörskontrakt, avses med 'transportföretaget' den aktör, som tagit kontraktet på sitt ansvar och gjort upp fraktsedeln eller flygfraktsedeln för varornas faktiska transport till Unionens tullområde.						
Namn		D	an..35	[Declaration] Carrier	(Party) name1	lineType
C501: OM attributet 'Orgnr' är anmält i datagruppen DÅ kan detta attribut inte anmälas ANNARS är detta attribut = 'R'						
Namn fortsättning		O	an..35	[Declaration] Carrier	(Party) name2	lineType
Gatuadress		D	an..35	[Declaration] Carrier	(Party.Address) line	lineType
C501: OM attributet 'Orgnr' är anmält i datagruppen DÅ kan detta attribut inte anmälas ANNARS är detta attribut = 'R'						
Postnummer		D	an..9	[Declaration] Carrier	(Party.Address) postalCode	postalCode
C501: OM attributet 'Orgnr' är anmält i datagruppen DÅ kan detta attribut inte anmälas ANNARS är detta attribut = 'R'						
Postanstalt		D	an..35	[Declaration] Carrier	(Party.Address) city	lineType
C501: OM attributet 'Orgnr' är anmält i datagruppen DÅ kan detta attribut inte anmälas ANNARS är detta attribut = 'R'						
Land		D	a2	[Declaration] Carrier	(Party.Address) country	countryCode
Kodförteckning 0058						
C501: OM attributet 'Orgnr' är anmält i datagruppen DÅ kan detta attribut inte anmälas ANNARS är detta attribut = 'R'						
Uppgiften bör anmälas med versaler.						
Orgnr		D	an..17	[Declaration] Carrier	(Party) identity	identifier
C502: OM 'Transportsätt vid gränsen' = '1', '4' eller '8' DÅ är attributet = 'R' ANNARS är attributet = 'O'						
R840: Om Aktören har ett giltigt EORI Orgnastationsnummer (EORI-TIN) eller en unik identifiering som givits av ett tredje land och som gjorts tillgänglig till Unionen av tredje landet i fråga (TCUIN), ska EORI-TIN eller TCUIN anmälas. Annat än EORI-TIN eller TCUIN ska inte användas.						
Ändå, i fall transportföretaget är i kontakt med Tullens system och tullmyndigheten anmäler om summariska deklarationens registrering, bör transportföretagets EORI-identifiering anmälas. Transportföretaget EORI-identifiering bör även anmälas för containersjötrafik, där tullmyndigheten även anmäler till aktören som ansvarar för transporten till tullområdet riskanalysens resultat (Rimliga skäl att anta att införandet av varorna till Unionens tullområde skulle utgöra ett allvarligt hot mot tryggheten och säkerheten)						
Den finska EORI-identifieringen består av landskoden med två bokstäver och FO-numret. T.ex. FI1234567-1.						
Orgnr tilläggsdel		D	an5	[Declaration] Carrier	(Party) identityExtension	identifierExtension
OM aktören har en tilläggsdel som Tullen tilldelat, är denna uppgift = 'R'. ANNARS är uppgiften inte i bruk.						
KONTAKTUPPGIFTER 1X		R				
Kontaktpersonens namn		R	an..35	[Declaration] RepresentativePerson	(Party.Contact) name	lineType
Kontaktpersonens telefonnummer		R	an..35	[Declaration] RepresentativePerson	(Party.Communication) telephone	lineType
Kontaktpersonens e-post		O	an..100	[Declaration] RepresentativePerson	(Party.Communication) email	emailType

Nivå 1	Nivå 2	RDO	Format	Stig	(Allmän typ) tag	typ
HUVUD [MANIFEST] 1X		R				
Transportsätt vid gränsen		R	n..2	[Declaration] BorderTransport Means	(TransportMeans) modeAndType	transportMode-Code
Kodförteckning 0041						
R826: För flygfrakt som transporteras med andra transportsätt än flyg, anmäls det andra transportsättet (t.ex. för flygfrakt transporterat på landsväg, anmäls transportsätt '3' (vägtransport)). 'Transportsätt vid gränsen' kan inte vara '2'.						
Första deklarerade ankomsttullanstaltens land-skod		R	a2	Declaration	(Document) firstEntryOffice	countryCode
Kodförteckning 0058						
Uppgiften bör anmälas med versaler.						
Diversion viitenumero (LRN)		R	an..22	[Declaration] Document	reference	lineType
R891: Deklarationens referensnummer (LRN) / Omdestineringens referensnummer / Uppvisandets referensnummer bör vara ett nummer/kännetecken givet av skickande AKTÖREN för en specifik transaktion (Summarisk införseldeklaration, Anmälan om uppvisande). Den bör vara unik per Aktör som skickar transaktionen.						
Transportmedlets identitet vid gränsen		D	an..35	[Declaration] BorderTransportMeans	(TransportMeans) identity	transportMeansIdentifier
C515: OM 'Transportsätt vid gränsen' = '1', '4' eller '8' DÅ är attributet = 'O' ANNARS kan attributet inte användas						
C516: OM attributet är anmält OM 'Transportsätt vid gränsen' = '1' eller '8' DÅ består attributet antingen av Internationella sjöfartsorganisationens (IMO) IMO-nummer (format n7 – ledande '0' tillåten) eller av det Unika europeiska identifieringsnumret för fartyg (ENI) (format n8 – ledande '0' tillåten) OM 'Transportsätt vid gränsen' = '4' DÅ består attributet av (IATA/ICAO) flygets nummer och har formatet an..8: - an..3: obligatoriskt prefix identifierande flygbolaget/operatören - n..4: obligatoriskt flygets nummer - a1: valfritt suffix						
R031: I fall av flyg-, sjö- eller insjötransport kan IMPORTÅTGÄRD.MRN ersättas med följande dataelement identifierande det omdestinerade/användande transportmedlet. - 'Transportmedlets identitet' och - 'Transportsätt vid gränsen' och - 'Beräknat ankomstdatum och -tidpunkt'. 'Transportmedlets identitet' bör – beroende på vad anmäls för 'Transportsätt vid gränsen' (fält 25) – motsvara följande värden: - 1 och 8 (sjö- och insjötransport): - Internationella sjöfartsorganisationens (IMO) IMO-nummer eller - Unika europeiska identifieringsnumret för fartyg (ENI), (båda motsvarande IE315.IMPORTÅTGÄRD.Identitet vid gränsen (fält 21)) - 4 (flygtransport): - (IATA/ICAO) flygets nummer. I code share situationer anmäls flygnumret av code share parterna. (motsvarande IE315.IMPORTÅTGÄRD.Transportens referensnummer)						
Beräknat ankomstdatum och -tidpunkt		D	dateTime	[Declaration] BorderTransportMeans	arrival	dateTime
OM attributet 'Transportmedlets identitet vid gränsen' (IE323) on käytössä DÅ är attributet = 'R' ANNARS är attributet = 'O'						
R666: Det beräknade datumet/datumet och tidpunkten för transportmedlets ankomst till den anmälda första Ankomsttullanstalten bör anmälas. Det bör vara lokalid och datum för den första ankomstorten.						
Dialogspråk vid ankomst		D	a2	Declaration	language	languageCode
Kodförteckning 0036						
Attributet används som grundläggande språk för följande kommunikation mellan aktören och Tullens system. Om aktören inte använder detta attribut, använder Tullens system dess standardspråk.						
(FAKTISK ANKOMST-) TULLANSTALT 1X		R				
Referensnummer		R	an8	[GoodsShipment] ActualEntryCustomsOffice	(CustomsOffice.Location) code	identifier
'Faktiska ankomsttullanstalten' kan inte vara i Finland.						
Uppgiften bör anmälas med versaler.						
(FÖRSTA ANKOMST-) TULLANSTALT 1X		R				
Referensnummer		R	an8	[GoodsShipment] EntryCustomsOffice	(Location) code	identifier
Uppgiften bör anmälas med versaler.						
(INLÄGGARE AV OMDESTINERINGSBEGÄRAN) AKTÖR 1X		R				
Namn		D	an..35	[Declaration] Agent	(Party) name1	lineType
C501: OM attributet 'Orgnr' är anmält i datagruppen DÅ kan detta attribut inte anmälas ANNARS är detta attribut = 'R'						
Namn fortsättning		O	an..35	[Declaration] Agent	(Party) name2	lineType
Gatuadress		D	an..35	[Declaration] Agent	(Party.Address) line	lineType
C501: OM attributet 'Orgnr' är anmält i datagruppen DÅ kan detta attribut inte anmälas ANNARS är detta attribut = 'R'						

Nivå 1	Nivå 2	RDO	Format	Stig	(Allmän typ) tag	typ
Postnummer		D	an..9	[Declaration] Agent	(Party.Address) postalCode postCode	postalCode
C501: OM attributet 'Orgnr' är anmält i datagruppen Då kan detta attribut inte anmälas ANNARS är detta attribut = 'R'						
Postanstalt		D	an..35	[Declaration] Agent	(Party.Address) city	lineType
C501: OM attributet 'Orgnr' är anmält i datagruppen Då kan detta attribut inte anmälas ANNARS är detta attribut = 'R'						
Land		D	a2	[Declaration] Agent	(Party.Address) country country	countryCode
Kodförteckning 0058						
C501: OM attributet 'Orgnr' är anmält i datagruppen Då kan detta attribut inte anmälas ANNARS är detta attribut = 'R'						
Uppgiften bör anmälas med versaler.						
Orgnr		R	an..17	[Declaration] Agent	(Party) identity	identifier
R837: EORI-organisationsnumret bör anmälas. Den finska EORI-identifiern består av landskoden med två bokstäver och FO-numret. T.ex. FI1234567-1.						
Orgnr tilläggsdel		D	an5	[Declaration] Agent	(Party) identityExtension ion	identifierExtension ion
OM aktören har en tilläggsdel som Tullen tilldelat, är denna uppgift = 'R'. ANNARS är uppgiften inte i bruk.						
IMPORTÅTGÄRD [SUMMARISK DEKLARATION] 9999X		D				
OM attributet 'OMDESTINERINGSBEGÄRAN.Transportmedlets identifiering' (IE323) är anmält Då kan datagruppen inte anmälas ANNARS är datagruppen = 'R'						
Om flera MRN-nummer anmäls, upprepas segmentet Consignment, inte GoodsShipment.						
Referensnummer MRN		R	an18	[GoodsShipment] Consignment	MRN	mrn
VARUPOST 999X		D				
C521: OM attributet 'IMPORTÅTGÄRD.MRN' är anmäld Då tietoryhmä on 'O' ANNARS kan datagruppen inte anmälas						
Varupostens ordningsnummer		R	n..5	[GoodsShipment. Consignment] ConsignmentItem	sequence	numeric
R897: Attributet bör syfta till varupostens ordningsnummer på den begärda Summariska deklarationen för import.						
KONTAKTUPPGIFTER 1X		R				
Kontaktpersonens namn		R	an..35	[Declaration] RepresentativePerson	(Party.Contact) name	lineType
Kontaktpersonens telefonnummer		R	an..35	[Declaration] RepresentativePerson	(Party.Communication) telephone	lineType
Kontaktpersonens e-post		O	an..100	[Declaration] RepresentativePerson	(Party.Communication) email	emailType

Nivå 1	Nivå 2	Nivå 3	Nivå 4	RDO	Format	Stig	(Allmän typ) tag	typ
HUVUD [MANI - FEST] 1X				R				
Transaktionsnummer				D	an17	Declaration	customsReference	identifier
Om det är fråga om en korrigerande deklaration, anmäls transaktionsnumret som Tullen tilldelat.								
Dialogspråk vid ankomst				D	a2	Declaration	language	language-Code
Kodförteckning 0036								
Attributet används som grundläggande språk för följande kommunikation mellan aktören och Tullens system. Om aktören inte använder detta attribut, använder Tullens system dess standardspråk.								
Transportsätt vid gränsen				R	n..2	[Declaration] Border-TransportMeans	(TransportMeans) modeAndType	transportModeCode
Kodförteckning 0041								
För flygfrakt som transporteras med andra transportsätt än flyg, anmäls det andra transportsättet (t.ex. för flygfrakt transporterat på landsväg, anmäls transportsätt '3' (vägtransport)).								
Transportsättet som motsvarar det aktiva transportmedlet, med vilket varorna antas anlända till Unionens tullområde. I fall av kombinerad transport, eller då flera transportmedel används, är det aktiva transportmedlet det transportmedel som möjliggör helhetens rörelse. Till exempel fartyget, om lastbilen lastats på ett sjöfartyg. I landsvägstransporter då dragbil och släpvagn används, är dragbilen det aktiva transportmedlet. Då flygfrakt transporteras på andra sätt än flyg, anmäls det andra transportsättet.								
Total bruttovikt				R	n..17,3	Declaration	totalGrossMass	measure
Antal manifestposter totalt				R	n..5	Declaration	goodsItem	quantity
Antal manifestposter totalt bör vara antalet av alla anmälda manifestposter.								
Manifestets referensnummer (LRN)				R	an..22	[Declaration] Document	reference	lineType
Deklarationens datum och tidpunkt				R	dateTime	Declaration	(Document) issue	dateTime
Transportens referensnummer				D	an..35	[Declaration] Border-TransportMeans	journey	lineType
TR0518: OM 'Transportsätt vid gränsen' = '4' DÅ är attributets format an..8 OCH teckensträngen ska bestå av flygbolagets kod (an..3), flygets nummer (n..4) och ett frivilligt suffix (a1) utan skiljetecken mellan elementen.								
TR0519: OM 'Transportsätt vid gränsen' = '1' OCH 'Transportens referensnummer' används OCH de första fyra tecknen är XFER med versaler DÅ måste de fyra första tecknen vara 'XFER' med versaler, varefter långtraders registernummer anges. ANNARS kan 'XFER' inte användas.								
'Transportens referensnummer' är identifikationen för transportmedlets färd (t.ex. flygets nummer, tågets nummer, färdnummer, rese-nummer).								
Uppgiften anmäls vid tillämpliga fall.								
Sjötransport (transportsätt 1): I fall av kombinerad transport, var en lastbil/fordonskombination är lastat i ett sjöfartyg, bör lastbilens/fordonskombinationens registernummer anmälas som transportens referensnummer. Registernumret bör anmälas så att före numret anmäls koden XFER (med stora bokstäver, utan mellanslag). Till exempel: XFERABC-123.								
Antal kollin totalt				R	n..10	[Declaration] DeclarationPackaging	(Packaging) packages	quantity
Antal kollin totalt bör vara summan av alla antal kollin totalt som anmäls på importåtgärdsnivå.								
MANIFEST-POST 99999X				R				
Manifestpostens ordningsnummer				R	n..5	GoodsShipment	sequence	numeric
R887: 'Postens ordningsnummer' / 'Posten ordningsnummer vid införsel' / 'Postens ordningsnummer före ankomst' är det stigande numret av de förtecknade varuposterna i detta meddelande. Det bör vara unikt genom deklarationen.								
TRANSPORT-DOKUMENT 1X				R				
Dokumentet, kod				R	an..4	[GoodsShipment] TransportContractDocument	(Document) type	documentType-Code
R817: Enbart de Dokumentkoder som är markerade som 'Transportdokument' ska användas.								
Dokumentets nummer				R	an..35	[GoodsShipment] TransportContractDocument	(Document) reference	lineType
IM-PORTÅTGÄRD [SUMMARISK DEKLARATION] 999X								
Deklarationens referensnummer (LRN)				D	an..22	[GoodsShipment] Consignment	(Document) reference	lineType

Nivå 1	Nivå 2	Nivå 3	Nivå 4	RDO	Format	Stig	(Allmän typ) tag	typ
		OM attributet 'Referensnummer MRN' är anmält DÅ är detta attribut = 'O' ANNARS är detta attribut = 'R'						
	Referensnummer MRN			D	an18	[GoodsShip- ment] Consign- ment	MRN	mrn
	För varor som kommer att transporteras vidare från Första ankomsttullanstalten till Följande an- komsttullanstalter med samma transportmedel, bör 'Referensnummer MRN' hänvisa till MRN:t som getts vid Första ankomsttullanstalten till summariska införseldeklarationen och 'VARUPOST.Varu- postens ordningsnummer' till motsvarande MRN-post. Uppgiften anmäls endast om varuposterna anländer till följande ankomsttullanstalter med samma transportmedel. Korrigering deklaration: 'Referensnummer MRN' bör hänvisa till MRN:n som fått av importkon- trollsystemet vid de varor, som enbart LRN var anmält för på ursprungliga deklarationen (varorna lastade på fartyget inom EU) och 'VARUPOST.Varupostens ordningsnummer' till motsvarande MRN- post. MRN motsvarar det nya 'Referensnummer MRN' som kommuniceras på IE345.							
	Antal varuposter totalt			R	n..5	[GoodsShip- ment] Consign- ment	goodsItem	quantity
	Kommersiellt re- ferensnummer			D	an..70	[GoodsShip- ment. Consignment] UCR	traderRefe- rence	textType
	C567: OM attributet 'Särskild omständighet kod' = 'A' DÅ är attributet 'Kommersiellt referensnummer (fält 7)', 'Kommersiellt referensnummer (ex fält 7)' och datagrupper 'BILAGDA HANDLINGAR' = 'O' ANNARS OM attributet 'Kommersiellt referensnummer (fält 7)' och 'Kommersiellt referensnum- mer (ex fält 7)' inte används, DÅ måste åtminstone ett attribut 'BILAGDA HANDLINGAR.Dokumentet, kod' innehåll- lande ett transportdokument vara anmält. ANNARS är datagrupper 'BILAGDA HANDLINGAR' = 'O' Om samma 'Kommersiellt referensnummer' anmäls för alla varuposter, bör attributet 'Kommersiellt referensnummer' på Importåtgärdsnivån användas. Attributet 'Kommersiellt referensnummer' på varupostnivå kan inte användas.							
	Transportmed- lets nationalitet vid gränsen			O	a2	[GoodsShip- ment.Consign- ment] Border- TransportMeans	(TransportMea- ns) registra- tionNationality	countryCode
	Kodförteckning 0058 Uppgiften bör anmälas med versaler.							
	Transportmed- lets identitet vid gränsen			D	an..27	[GoodsShip- ment.Consign- ment] Border- TransportMeans	(TransportMea- ns) identity	transportMea- nsIdentifier
	OM 'HUVUD.Transportsätt vid gränsen' är '1' eller '8' DÅ är attributet = 'R' OM 'HUVUD.Transportsätt vid gränsen' är '4' DÅ kan attributet inte anmälas ANNARS är attributet = 'O' OM attributet är givet OM 'HUVUD.Transportsätt vid gränsen' = '1' eller '8' DÅ består attributet antingen av Internationella sjöfartsorganisationens (IMO) IMO- nummer (format n7 – ledande '0' tillåten) eller av det Unika europeiska identifierings- numret för fartyg (ENI) (format n8 – ledande '0' tillåten)							
	Transportens re- ferensnummer			D	an..35	[GoodsShip- ment.Consign- ment] Border- TransportMeans	journey	lineType
	Sjötransport (transportsätt 1): I fall av kombinerad transport, var en lastbil/fordonskombination är lastat i ett sjöfartyg, bör lastbilens/fordonskombinationens registernummer anmälas som transpor- tens referensnummer. Registernumret bör anmälas så att före numret anmäls koden XFER (med stora bokstäver, utan mellanslag). Till exempel: XFERABC-123. ANNARS är attributet = 'O'							
	Total bruttovikt			D	n..17,3	Consignment	totalGrossMass	measure
	C581: OM attributet 'VARUPOST.Bruttovikt' är anmält DÅ är detta attribut = 'R' ANNARS är detta attribut = 'O' Om den faktiska totala bruttovikten inte är känd, anmäls värdet 0.							
	Särskild omstän- dighet kod			O	a1	[GoodsShip- ment.Consign- ment] Addition- allInformation	circumstance	circum- stanceCode

Nivå 1	Nivå 2	Nivå 3	Nivå 4	RDO	Format	Stig	(Allmän typ) tag	typ
		Kodförteckning 0402 Följande granskning utförs, om AEO-databasen som numren på AEO-certifikaten är registrerade i är tillgänglig vid tidpunkten för granskningen: <ul style="list-style-type: none">'Särskild omständighet kod' med värdet 'E' (AEO) kan anmälas enbart om 'Summariska införseldeklarationens inläggare', alla 'Mottagare' och 'Ombudet' som är nämnda på deklarationen har ett giltigt AEO-certifikat av typen 'AEOF' eller 'AEOS'. Även ombudet måste ha ett giltigt AEO-certifikat av typ 'AEOF' eller 'AEOS'. Dataelementets enda möjliga värden är 'A' och 'E'. Uppgiften bör anmälas med versaler.						
	Betalningssätt för transport- kostnader			O	a1	[GoodsShip- ment.Consign- ment] FreightPayment	method	freightPay- mentMethod- Code
		Kodförteckning 0327 Uppgiften bör anmälas med versaler.						
	Deklarationens datum och tid- punkt			R	dateTime	[GoodsShip- ment] Consign- ment	(Document) is- sue	dateTime
	Deklarationens utfärdningsplats			R	an..35	[GoodsShip- ment] Consign- ment	(Document) is- sueLocation	lineType
	Lastningsplats			D	an..35	[GoodsShip- ment.Consign- ment] Load- ingLocation	(Location) name	text
	C574: OM attributet 'Särskild omständighet kod' = 'A' DÅ är attributet 'IMPORTÅTGÅRD.Lastningsplats' = 'O' kan attributet 'VARUPOST.Lastningsplats' inte anmälas ANNARS OM attributet 'IMPORTÅTGÅRD.Lastningsplats' är anmäld DÅ kan attributet 'VARUPOST.Lastningsplats' inte anmälas ANNARS är attributet 'VARUPOST.Lastningsplats' = 'R' Namnet av hamnen, flygfältet, frakttterminalen, järnvägsstationen eller andra platsen, där varorna lastas på transportmedlet som används för transporten. OM attributet 'IMPORTÅTGÅRD.Referensnummer MRN' inte är anmält, anmäls lastningsplatsen som finns i Unionen, Norge, Schweiz eller Liechtenstein.							
	Lossningsplats			D	an..35	[GoodsShip- ment.Consign- ment] Unload- ingLocation	(Location) name	text
	C579: OM attributet 'Särskild omständighet kod' = 'E' DÅ OM attributet 'IMPORTÅTGÅRD.Lossningsplats' är anmäld DÅ kan attributet 'VARUPOST.Lossningsplats' inte användas, ANNARS är attributet 'VARUPOST.Lossningsplats' = 'O' ANNARS OM attributet 'IMPORTÅTGÅRD.Lossningsplats' är anmäld DÅ kan attributet 'VARUPOST.Lossningsplats' inte användas, ANNARS är attributet 'VARUPOST.Lossningsplats' = R							
	Antal kollin totalt			R	n..7	[GoodsShip- ment.Consign- ment] Consign- mentPackaging	(Packaging) packages	quantity
	R105: Totala antalet kollin är lika med summan av alla "Antal kollin" + alla "Antal delar" + ett värde av "1" för alla "bulklast".							
	Beräknat an- komstdatum och -tidpunkt			D	dateTime	[GoodsShip- ment.Consign- ment] Border- TransportMeans	arrival	dateTime
	R666: Det beräknade datumet/datumet och tidpunkten för transportmedlets ankomst till den anmälda första Ankomsttullanstalten bör anmälas. Det bör vara lokaltid och datum för den första ankomstorten. OM 'IMPORTÅTGÅRD.Referensnummer MRN' hänvisar till ett MRN som tilldelats för deklarationen vid en utländsk Första ankomsttullanstalt (inom Unionen), DÅ är denna uppgift = 'R'. ANNARS är denna uppgift inte i bruk							
	Första deklare- rade ankomsttull- anstaltens landskod			D	a2	[GoodsShip- ment] Consign- ment	(Document) firstEntryOffice	countryCode

Nivå 1	Nivå 2	Nivå 3	Nivå 4	RDO	Format	Stig	(Allmän typ) tag	typ
		Kodförteckning 0058 OM 'IMPORTÅTGÄRD.Referensnummer MRN' hänvisar till ett MRN som tilldelats för deklarationen vid en utländsk Första ankomststallanstalt (inom Unionen), DÅ är denna uppgift = 'R'. ANNARS är denna uppgift inte i bruk Uppgiften bör anmälas med versaler.						
		(AVSÄNDARE) AKTÖR 1X		D				
		C511: OM bara en Aktör Avsändare anmälts för alla varuposter DÅ används datagruppern 'Aktör Avsändare (fält 2)' på IMPORTÅTGÄRDnivå ANNARS används datagruppern 'Aktör Avsändare (ex fält 2)' på VARUPOSTnivå						
		Namn		D	an..35	[GoodsShip- ment.Consign- ment] Consignor	(Party) name1	lineType
		C501: OM attributet 'Orgnr' är anmält i datagruppern DÅ kan detta attribut inte anmälas ANNARS är detta attribut = 'R'						
		Namn fortsätt- ning		O	an..35	[GoodsShip- ment.Consign- ment] Consignor	(Party) name2	lineType
		Gatuadress		D	an..35	[GoodsShip- ment.Consign- ment] Consignor	(Party.Ad- dress) line	lineType
		C501: OM attributet 'Orgnr' är anmält i datagruppern DÅ kan detta attribut inte anmälas ANNARS är detta attribut = 'R'						
		Postnummer		D	an..9	[GoodsShip- ment.Consign- ment] Consignor	(Party.Ad- dress) post- Code	postalCode
		C501: OM attributet 'Orgnr' är anmält i datagruppern DÅ kan detta attribut inte anmälas ANNARS är detta attribut = 'R'						
		Postanstalt		D	an..35	[GoodsShip- ment.Consign- ment] Consignor	(Party.Ad- dress) city	lineType
		C501: OM attributet 'Orgnr' är anmält i datagruppern DÅ kan detta attribut inte anmälas ANNARS är detta attribut = 'R'						
		Land		D	a2	[GoodsShip- ment.Consign- ment] Consignor	(Party.Ad- dress) country	countryCode
		Kodförteckning 0058 C501: OM attributet 'Orgnr' är anmält i datagruppern DÅ kan detta attribut inte anmälas ANNARS är detta attribut = 'R'						
		Uppgiften bör anmälas med versaler.						
		Orgnr		O	an..17	[GoodsShip- ment.Consign- ment] Consignor	(Party) identity	identifier
		R840: Om Aktören har ett giltigt EORI Orgnastationsnummer (EORI-TIN) eller en unik identifiering som givits av ett tredje land och som gjorts tillgänglig till Unionen av tredje landet i fråga (TCUIN), ska EORI-TIN eller TCUIN anmälas. Annat än EORI-TIN eller TCUIN ska inte användas. Den finska EORI-identificeringen består av landskoden med två bokstäver och FO-numret. T.ex. FI1234567-1.						
		Orgnr tilläggsdel		D	an5	[GoodsShip- ment.Consign- ment] Consignor	(Party) identi- tyExtension	identifierEx- tension
		OM aktören har en tilläggsdel som Tullen tilldelat, är denna uppgift = 'R'. ANNARS är uppgiften inte i bruk.						
		(MOTTAGARE) AKTÖR 1X		D				
		C583: OM attributet 'Särskilda upplysningar kod' = '10600' är anmält för alla VARUPOSTER DÅ kan datagruppern 'AKTÖR Mottagare' inte användas och datagruppern 'AKTÖR Aktör' som bör underrättas = 'O' ANNARS OM attributet 'Särskilda upplysningar kod' = '10600' är anmält för åtminstone en VARUPOST DÅ kan datagruppern 'AKTÖR Mottagare' inte anmälas och datagruppern 'AKTÖR Aktör' som bör underrättas inte anmälas ANNARS kan datagruppern 'AKTÖR Aktör' som bör underrättas inte användas och datagruppern 'AKTÖR Mottagare' = 'O'						
		R807: Datagruppern måste anmälas om den skiljer sig från 'Transportföretag vid ankomst'.						
		Namn		D	an..35	[GoodsShip- ment.Consign- ment] Con- signee	(Party) name1	lineType

Nivå 1	Nivå 2	Nivå 3	Nivå 4	RDO	Format	Stig	(Allmän typ) tag	typ
		C501: OM attributet 'Orgnr' är anmält i datagruppen DÅ kan detta attribut inte anmälas ANNARS är detta attribut = 'R'						
	Namn fortsättning			O	an..35	[GoodsShip-ment.Consign-ment] Con-signnee	(Party) name2	lineType
	Gatuadress			D	an..35	[GoodsShip-ment.Consign-ment] Con-signnee	(Party.Ad-dress) line	lineType
		C501: OM attributet 'Orgnr' är anmält i datagruppen DÅ kan detta attribut inte anmälas ANNARS är detta attribut = 'R'						
	Postnummer			D	an..9	[GoodsShip-ment.Consign-ment] Con-signnee	(Party.Ad-dress) post-Code	postalCode
		C501: OM attributet 'Orgnr' är anmält i datagruppen DÅ kan detta attribut inte anmälas ANNARS är detta attribut = 'R'						
	Postanstalt			D	an..35	[GoodsShip-ment.Consign-ment] Con-signnee	(Party.Ad-dress) city	lineType
		C501: OM attributet 'Orgnr' är anmält i datagruppen DÅ kan detta attribut inte anmälas ANNARS är detta attribut = 'R'						
	Land			D	a2	[GoodsShip-ment.Consign-ment] Con-signnee	(Party.Ad-dress) country	countryCode
	Kodförteckning 0058							
		C501: OM attributet 'Orgnr' är anmält i datagruppen DÅ kan detta attribut inte anmälas ANNARS är detta attribut = 'R'						
	Uppgiften bör anmälas med versaler.							
	Orgnr			O	an..17	[GoodsShip-ment.Consign-ment] Con-signnee	(Party) identity	identifier
	R840: Om Aktören har ett giltigt EORI Orgnastaionsnummer (EORI-TIN) eller en unik identifiering som givits av ett tredje land och som gjorts tillgänglig till Unionen av tredje landet i fråga (TCUIN), ska EORI-TIN eller TCUIN anmälas. Annat än EORI-TIN eller TCUIN ska inte användas. Den finska EORI-identifieringen består av landskoden med två bokstäver och FO-numret. T.ex. FI1234567-1.							
	Orgnr tilläggsdel			D	an5	[GoodsShip-ment.Consign-ment] Con-signnee	(Party) identi-tyExtension	identifierEx-tension
	OM aktören har en tilläggsdel som Tullen tilldelat, är denna uppgift = 'R'. ANNARS är uppgiften inte i bruk.							
	AKTÖR SOM BÖR UNDER-RÄTTAS 1X			D				
		C583: OM attributet 'Särskilda upplysningar kod' = '10600' är anmält för alla VARUPOSTER DÅ kan datagruppen 'AKTÖR Mottagare' inte användasoch datagruppen 'AKTÖR Aktör som bör underrättas' = 'O' ANNARS OM attributet 'Särskilda upplysningar kod' = '10600' är anmält för åtminstone en VARUPOST DÅ kan datagruppen 'AKTÖR Mottagare' inte anmälas och datagruppen 'AKTÖR Aktör som bör underrättas' inte anmälas ANNARS kan datagruppen 'AKTÖR Aktör som bör underrättas' inte användas och data-gruppen 'AKTÖR Mottagare' = 'O'						
	Namn			D	an..35	[GoodsShip-ment.Consign-ment] Notify-Party	(Party) name1	lineType
		C501: OM attributet 'Orgnr' är anmält i datagruppen DÅ kan detta attribut inte anmälas ANNARS är detta attribut = 'R'						
	Namn fortsättning			O	an..35	[GoodsShip-ment.Consign-ment] Notify-Party	(Party) name2	lineType

Nivå 1	Nivå 2	Nivå 3	Nivå 4	RDO	Format	Stig	(Allmän typ) tag	typ
		Gatuadress		D	an..35	[GoodsShip-ment.Consign-ment] Notify-Party	(Party.Ad-ress) line	lineType
C501: OM attributet 'Orgnr' är anmält i datagruppen DÅ kan detta attribut inte anmälas ANNARS är detta attribut = 'R'								
		Postnummer		D	an..9	[GoodsShip-ment.Consign-ment] Notify-Party	(Party.Ad-ress) post-Code	postalCode
C501: OM attributet 'Orgnr' är anmält i datagruppen DÅ kan detta attribut inte anmälas ANNARS är detta attribut = 'R'								
		Postanstalt		D	an..35	[GoodsShip-ment.Consign-ment] Notify-Party	(Party.Ad-ress) city	lineType
C501: OM attributet 'Orgnr' är anmält i datagruppen DÅ kan detta attribut inte anmälas ANNARS är detta attribut = 'R'								
		Land		D	a2	[GoodsShip-ment.Consign-ment] Notify-Party	(Party.Ad-ress) country	countryCode
Kodförteckning 0058								
C501: OM attributet 'Orgnr' är anmält i datagruppen DÅ kan detta attribut inte anmälas ANNARS är detta attribut = 'R'								
Uppgiften bör anmälas med versaler.								
		Orgnr		O	an..17	[GoodsShip-ment.Consign-ment] Notify-Party	(Party) identity	identifier
R840: Om Aktören har ett giltigt EORI Orgnastaionsnummer (EORI-TIN) eller en unik identifiering som givits av ett tredje land och som gjorts tillgänglig till Unionen av tredje landet i fråga (TCUIN), ska EORI-TIN eller TCUIN anmälas. Annat än EORI-TIN eller TCUIN ska inte användas. Den finska EORI-identifieringen består av landskoden med två bokstäver och FO-numret. T.ex. FI1234567-1.								
		Orgnr tilläggsdel		D	an5	[GoodsShip-ment.Consign-ment] Notify-Party	(Party) identi-tyExtension	identifierEx-tension
OM aktören har en tilläggsdel som Tullen tilldelat, är denna uppgift = 'R'. ANNARS är uppgiften inte i bruk.								
		RESPLAN 99X		D				
C570: OM attributet 'Särskild omständighet kod' = 'A' DÅ måste detta attribut förekomma åtminstone en gång (min. 1 värde) ANNARS måste detta attribut förekomma åtminstone två gånger (min. 2 värden)								
R879: Utförsel: Slutgiltiga bestämmelselandet måste i varje fall anmälas. Om särskild omständighet kod inte är lika med 'A', måste därtill åtminstone det ursprungliga avsändningslandet anmälas. Införsel: Ursprungliga avsändningslandet måste i varje fall anmälas. Om särskild omständighet kod inte är lika med 'A', måste därtill åtminstone det Slutgiltiga bestämmelselandet anmälas.								
		Landkod i rutt-ordning		R	a2	[GoodsShip-ment] Consign-ment	routingCountry	countryCode
Kodförteckning 0058								
Koderna för de länder via vilka varorna transporteras mellan det ursprungliga avsändningslandet och slutgiltiga bestämmelselandet anmäls i kronologisk ordning. I dessa ingår även det ursprungliga avsändningslandet och slutgiltiga bestämmelselandet.								
Uppgiften anmäls till den grad den är känd.								
Uppgiften bör anmälas med versaler.								
		VARUPOST 999X		R				
		Varupostens ordningsnummer		R	n..5	[GoodsShip-ment.Consign-ment] Consign-mentItem	sequence	numeric

Nivå 1	Nivå 2	Nivå 3	Nivå 4	RDO	Format	Stig	(Allmän typ) tag	typ
		<p>Varje 'Varupostens ordningsnummer' (fält 32) är unik inom importtätgården. OM attributet 'Referensnummer MRN' inte är anmält, bör varuposterna numreras i stigande ordning, börjande från '1' för första varuposten och ökande med värdet '1' för varje följande varupost.</p> <p>OM igen MRN är givet, hänvisas alltid till MRN:t som tilldelats vid den ursprungliga ankomsttullanstalten och dess poster som lossas.</p> <p>För varor som kommer att transporteras vidare från Första ankomsttullanstalten till Följande ankomsttullanstalter med samma transportmedel, bör 'Referensnummer MRN' hänvisa till MRN:t som getts vid Första ankomsttullanstalten till summariska införseldeklarationen och 'VARUPOST.Varupostens ordningsnummer' till motsvarande MRN-post.</p> <p>Korrigerande deklaration: 'Referensnummer MRN' bör hänvisa till MRN:n som fått av importkontrollsystemet vid de varor, som enbart LRN var anmält för på ursprungliga deklarationen (varorna lastade på fartyget inom EU) och 'VARUPOST.Varupostens ordningsnummer' till motsvarande MRN-post. MRN motsvarar det nya 'Referensnummer MRN' som kommuniceras på IE345.</p>						
		Unionsstatus		D	an..2	[GoodsShip-ment.ConsignmentItem]	communityStatus	CommunityStatus-CodeType
		<p>Kodförteckning 9995</p> <p>R815: Attributet kan användas till att specificera unionsstatus.</p> <p>OM 'BILAGDA HANDLINGAR.Dokumentet, kod' = '2YMM', '7MYP' eller '7LYP'</p> <p>DÅ är detta attribut = 'R'</p> <p>ANNARS kan detta attribut inte anmälas</p>						
		Kommersiellt referensnummer		D	an..70	[GoodsShip-ment.ConsignmentItem] UCR	traderReference	textType
		<p>C567: OM attributet 'Särskild omständighet kod' = 'A'</p> <p>DÅ är attributet 'Kommersiellt referensnummer (fält 7)', 'Kommersiellt referensnummer (ex fält 7)' och datagruppern 'BILAGDA HANDLINGAR' = 'O'</p> <p>ANNARS</p> <p>OM attributet 'Kommersiellt referensnummer (fält 7)' och 'Kommersiellt referensnummer (ex fält 7)' inte används,</p> <p>DÅ måste åtminstone ett attribut 'BILAGDA HANDLINGAR.Dokumentet, kod' innehållande ett transportdokument vara anmält.</p> <p>ANNARS är datagruppern 'BILAGDA HANDLINGAR' = 'O'</p> <p>Om samma 'Kommersiellt referensnummer' anmäls för alla varuposter, bör attributet 'Kommersiellt referensnummer' på Importtätgårdnivån användas. Attributet 'Kommersiellt referensnummer' på varupostnivå kan inte användas.</p>						
		Varubeskrivning		O	an..280	[GoodsShip-ment.ConsignmentItem] Commodity	cargoDescription	text
		<p>Varubeskrivningen, med vilket avses den sedvanliga handelsbenämningen, anmäls. Benämningen ska anges tillräckligt exakt för att varorna ska kunna identifieras och klassificeras. Allmänna begrepp (som "kombinerat", "universal last", "delar") kan inte godkännas. Kommissionen upprätthåller en förteckning över sådana allmänna begrepp på: http://ec.europa.eu/taxation_customs/resources/documents/customs/policy_issues/customs_security/acceptable_goods_description_guidelines_sv.pdf</p>						
		Bruttovikt		D	n..11,3	[GoodsShip-ment.ConsignmentItem] GoodsMeasure	grossMass	measure
		<p>C580: OM attributet 'Särskild omständighet kod' = 'E'</p> <p>DÅ är detta attribut = 'O'</p> <p>ANNARS är detta attribut = 'R'</p> <p>Om den faktiska bruttovikten inte är känd, anmäls värdet 0.</p> <p>Vikten (massan) av varorna på deklarationen inklusive förpackningarna, men exklusive transportföretagets utrustning.</p>						
		FN-kod för farligt gods		O	n4	[GoodsShip-ment.ConsignmentItem] Commodity	UNDG	dangerous-GoodsCode
		Ingen kodförteckning tillgänglig						
		Betalningssätt för transportkostnader		D	a1	[GoodsShip-ment.ConsignmentItem] FreightPayment	method	freightPaymentMethod-Code

Nivå 1	Nivå 2	Nivå 3	Nivå 4	RDO	Format	Stig	(Allmän typ) tag	typ
		Kodförteckning 0327 C576: OM attributet 'EXPORTÅTGÄRD / IMPORTÅTGÄRD / TRANSITERINGSÅTGÄRD.Betalningssätt för transportkostnader' är anmält DÅ kan detta attribut inte användas ANNARS är detta attribut = 'O' Uppgiften bör anmälas med versaler.						
		Lastningsplats		D	an..35	[GoodsShip- ment.Consign- ment.Consign- mentItem] LoadingLocation	(Location) name	text
		C574: OM attributet 'Särskild omständighet kod' = 'A' DÅ är attributet 'IMPORTÅTGÄRD.Lastningsplats' = 'O' kan attributet 'VARUPOST.Lastningsplats' inte anmälas ANNARS OM attributet 'IMPORTÅTGÄRD.Lastningsplats' är anmält DÅ kan attributet 'VARUPOST.Lastningsplats' inte anmälas ANNARS är attributet 'VARUPOST.Lastningsplats' = 'R' Namnet av hamnen, flygfältet, fraktterminalen, järnvägsstationen eller andra platsen, där varorna lastas på transportmedlet som används för transporten. OM attributet 'IMPORTÅTGÄRD.Referensnummer MRN' inte är anmält, anmäls lastningsplatsen som finns i Unionen, Norge, Schweiz eller Liechtenstein.						
		Lastningsplats, kod		R	a2	[GoodsShip- ment.Consign- ment.Consign- mentItem] LoadingLocation	loadingCountry	countryCode
		Kodförteckning 0058 Lastningsplatsens landkod anmäls. Uppgiften bör anmälas med versaler.						
		Lossningsplats		D	an..35	[GoodsShip- ment.Consign- ment.Consign- mentItem] Un- loadingLocation	(Location) name	text
		C579: OM attributet 'Särskild omständighet kod' = 'E' DÅ OM attributet 'IMPORTÅTGÄRD.Lossningsplats' är anmält DÅ kan attributet 'VARUPOST.Lossningsplats' inte användas, ANNARS är attributet 'VARUPOST.Lossningsplats' = 'O' ANNARS OM attributet 'IMPORTÅTGÄRD.Lossningsplats' är anmält DÅ kan attributet 'VARUPOST.Lossningsplats' inte användas, ANNARS är attributet 'VARUPOST.Lossningsplats' = 'R'						
		Lossningsplats, kod		R	a2	[GoodsShip- ment.Consign- ment.Consign- mentItem] Un- loadingLocation	unload- ingCountry	countryCode
		Kodförteckning 0058 Lossningsplatsens landskod anmäls. Uppgiften bör anmälas med versaler.						
		(AVSÄNDARE) AKTÖR 1X		O				
		C511: OM bara en Aktör Avsändare anmäls för alla varuposter DÅ används datagruppern 'Aktör Avsändare (fält 2)' på IMPORTÅTGÄRD-nivå ANNARS används datagruppern 'Aktör Avsändare (ex fält 2)' på VARU- POSTnivå						
		Namn		D	an..35	[GoodsShip- ment.Consign- ment.Consign- mentItem] Con- signor	(Party) name1	lineType
		C501: OM attributet 'Orgnr' är anmält i datagruppern DÅ kan detta attribut inte anmälas ANNARS är detta attribut = 'R'						
		Namn fortsätt- ning		O	an..35	[GoodsShip- ment.Consign- ment.Consign- mentItem] Con- signor	(Party) name2	lineType

Nivå 1	Nivå 2	Nivå 3	Nivå 4	RDO	Format	Stig	(Allmän typ) tag	typ
			Gatuadress	D	an..35	[GoodsShip- ment.Consign- mentItem] Con- signor	(Party.Ad- dress) line	lineType
			C501: OM attributet 'Orgnr' är anmält i datagruppen DÅ kan detta attribut inte anmälas ANNARS är detta attribut = 'R'					
			Postnummer	D	an..9	[GoodsShip- ment.Consign- mentItem] Con- signor	(Party.Ad- dress) post- Code	postalCode
			C501: OM attributet 'Orgnr' är anmält i datagruppen DÅ kan detta attribut inte anmälas ANNARS är detta attribut = 'R'					
			Postanstalt	D	an..35	[GoodsShip- ment.Consign- mentItem] Con- signor	(Party.Ad- dress) city	lineType
			C501: OM attributet 'Orgnr' är anmält i datagruppen DÅ kan detta attribut inte anmälas ANNARS är detta attribut = 'R'					
			Land	D	a2	[GoodsShip- ment.Consign- mentItem] Con- signor	(Party.Ad- dress) country	countryCode
			Kodförteckning 0058 C501: OM attributet 'Orgnr' är anmält i datagruppen DÅ kan detta attribut inte anmälas ANNARS är detta attribut = 'R'					
			Uppgiften bör anmälas med versaler.					
			Orgnr	O	an..17	[GoodsShip- ment.Consign- mentItem] Con- signor	(Party) identity	identifier
			R840: Om Aktören har ett giltigt EORI Orgnastaionsnummer (EORI-TIN) eller en unik identifiering som givits av ett tredje land och som gjorts tillgänglig till Unionen av tredje landet i fråga (TCUIN), ska EORI-TIN eller TCUIN anmälas. Annat än EORI-TIN eller TCUIN ska inte användas. Den finska EORI-identifieringen består av landskoden med två bokstäver och FO- numret. T.ex. FI1234567-1.					
			Orgnr tilläggsdel	D	an5	[GoodsShip- ment.Consign- mentItem] Con- signor	(Party) identi- tyExtension	identifierEx- tension
			OM aktören har en tilläggsdel som Tullen tilldelat, är denna uppgift = 'R'. ANNARS är uppgiften inte i bruk.					
			(MOTTAGARE) AKTÖR 1X	D				
			C584: OM attributet 'Särskilda upplysningar kod' = '10600' är anmält på denna VARUPOST DÅ OM datagruppen 'AKTÖR Aktör som bör underrättas'är anmäld DÅ kan datagrupperna 'VARUPOST.AKTÖR.Aktör som bör under- rättas' och 'VARUPOST.AKTÖR.Mottagare' inte anmälas ANNARS är datagruppen 'VARUPOST.AKTÖR.Aktör som bör under- rättas' = 'R' och datagruppen 'VARUPOST.AKTÖR.Mottagare' kan inte anmälas ANNARS OM datagruppen 'AKTÖR.Mottagare' är anmäld DÅ kan datagrupperna 'VARUPOST.AKTÖR.Mottagare' och 'VARU- POST.AKTÖR.Aktör som bör underrättas' inte anmälas ANNARS är datagruppen 'VARUPOST.AKTÖR.Mottagare' = 'R' och 'VA- RUPOST.AKTÖR.Aktör som bör underrättas' kan inte anmälas					
			Namn	D	an..35	[GoodsShip- ment.Consign- mentItem] Con- signee	(Party) name1	lineType
			C501: OM attributet 'Orgnr' är anmält i datagruppen DÅ kan detta attribut inte anmälas ANNARS är detta attribut = 'R'					

Nivå 1	Nivå 2	Nivå 3	Nivå 4	RDO	Format	Stig	(Allmän typ) tag	typ
			Namn fortsättning	O	an..35	[GoodsShip-ment.ConsignmentItem] Consignee	(Party) name2	lineType
			Gatuadress	D	an..35	[GoodsShip-ment.ConsignmentItem] Consignee	(Party.Address) line	lineType
C501: OM attributet 'Orgnr' är anmält i datagruppen DÅ kan detta attribut inte anmälas ANNARS är detta attribut = 'R'								
			Postnummer	D	an..9	[GoodsShip-ment.ConsignmentItem] Consignee	(Party.Address) post-Code	postalCode
C501: OM attributet 'Orgnr' är anmält i datagruppen DÅ kan detta attribut inte anmälas ANNARS är detta attribut = 'R'								
			Postanstalt	D	an..35	[GoodsShip-ment.ConsignmentItem] Consignee	(Party.Address) city	lineType
C501: OM attributet 'Orgnr' är anmält i datagruppen DÅ kan detta attribut inte anmälas ANNARS är detta attribut = 'R'								
			Land	D	a2	[GoodsShip-ment.ConsignmentItem] Consignee	(Party.Address) country	countryCode
Kodförteckning 0058								
C501: OM attributet 'Orgnr' är anmält i datagruppen DÅ kan detta attribut inte anmälas ANNARS är detta attribut = 'R'								
Uppgiften bör anmälas med versaler.								
			Orgnr	O	an..17	[GoodsShip-ment.ConsignmentItem] Consignee	(Party) identity	identifier
R840: Om Aktören har ett giltigt EORI Orgnastaionsnummer (EORI-TIN) eller en unik identifiering som givits av ett tredje land och som gjorts tillgänglig till Unionen av tredje landet i fråga (TCUIN), ska EORI-TIN eller TCUIN anmälas. Annat än EORI-TIN eller TCUIN ska inte användas. Den finska EORI-identifieringen består av landskoden med två bokstäver och FO-numret. T.ex. FI1234567-1.								
			Orgnr tilläggsdel	D	an5	[GoodsShip-ment.ConsignmentItem] Consignee	(Party) identityExtension	identifierExtension
OM aktören har en tilläggsdel som Tullen tilldelat, är denna uppgift = 'R'. ANNARS är uppgiften inte i bruk.								
			AKTÖR SOM BÖR UNDER-RÄTTAS 1X	D				
C584: OM attributet 'Särskilda upplysningar kod' = '10600' är anmält på denna VARUPOST DÅ OM datagruppen 'AKTÖR Aktör som bör underrättas' är anmäld DÅ kan datagrupperna 'VARUPOST.AKTÖR.Aktör som bör underrättas' och 'VARUPOST.AKTÖR.Mottagare' inte anmälas ANNARS är datagruppen 'VARUPOST.AKTÖR.Aktör som bör underrättas' = 'R' och datagruppen 'VARUPOST.AKTÖR.Mottagare' kan inte anmälas ANNARS OM datagruppen 'AKTÖR.Mottagare' är anmäld DÅ kan datagrupperna 'VARUPOST.AKTÖR.Mottagare' och 'VARUPOST.AKTÖR.Aktör som bör underrättas' inte anmälas ANNARS är datagruppen 'VARUPOST.AKTÖR.Mottagare' = 'R' och 'VARUPOST.AKTÖR.Aktör som bör underrättas' kan inte anmälas								
			Namn	D	an..35	[GoodsShip-ment.ConsignmentItem] NotifyParty	(Party) name1	lineType

Nivå 1	Nivå 2	Nivå 3	Nivå 4	RDO	Format	Stig	(Allmän typ) tag	typ
C501: OM attributet 'Orgnr' är anmält i datagruppen DÅ kan detta attribut inte anmälas ANNARS är detta attribut = 'R'								
	Namn fortsättning	O	an..35			[GoodsShipment.ConsignmentItem] NotifyParty	(Party) name2	lineType
	Gatuadress	D	an..35			[GoodsShipment.ConsignmentItem] NotifyParty	(Party.Address) line	lineType
C501: OM attributet 'Orgnr' är anmält i datagruppen DÅ kan detta attribut inte anmälas ANNARS är detta attribut = 'R'								
	Postnummer	D	an..9			[GoodsShipment.ConsignmentItem] NotifyParty	(Party.Address) post-Code	postalCode
C501: OM attributet 'Orgnr' är anmält i datagruppen DÅ kan detta attribut inte anmälas ANNARS är detta attribut = 'R'								
	Postanstalt	D	an..35			[GoodsShipment.ConsignmentItem] NotifyParty	(Party.Address) city	lineType
C501: OM attributet 'Orgnr' är anmält i datagruppen DÅ kan detta attribut inte anmälas ANNARS är detta attribut = 'R'								
	Land	D	a2			[GoodsShipment.ConsignmentItem] NotifyParty	(Party.Address) country	countryCode
Kodförteckning 0058								
C501: OM attributet 'Orgnr' är anmält i datagruppen DÅ kan detta attribut inte anmälas ANNARS är detta attribut = 'R'								
Uppgiften bör anmälas med versaler.								
	Orgnr	O	an..17			[GoodsShipment.ConsignmentItem] NotifyParty	(Party) identity	identifier
R840: Om Aktören har ett giltigt EORI Orgnstaionsnummer (EORI-TIN) eller en unik identifiering som givits av ett tredje land och som gjorts tillgänglig till Unionen av tredje landet i fråga (TCUIN), ska EORI-TIN eller TCUIN anmälas. Annat än EORI-TIN eller TCUIN ska inte användas. Den finska EORI-identifieringen består av landskoden med två bokstäver och FO-numret. T.ex. FI1234567-1.								
	Orgnr tilläggsdel	D	an5			[GoodsShipment.ConsignmentItem] NotifyParty	(Party) identityExtension	identifierExtension
OM aktören har en tilläggsdel som Tullen tilldelat, är denna uppgift = 'R'. ANNARS är uppgiften inte i bruk.								
	CONTAINERS 99X	O						
OM varorna anländer i containers, ska containernumren anmälas.								
	Containernummer	R	an..17			[GoodsShipment.ConsignmentItem.TransportEquipment] EquipmentIdentification	identification	identifier
	KOLLIUPPGIFTER 99X	R						
	Godsmärkning (lång)	D	an..140			[GoodsShipment.ConsignmentItem] ConsignmentItem-Packaging	(Packaging) markNumber	packageMarks

Nivå 1	Nivå 2	Nivå 3	Nivå 4	RDO	Format	Stig	(Allmän typ) tag	typ
C062: OM 'Kollislag' (fält 31) antyder 'BULKLAST' (UNECE rec 21: 'VQ', 'VG', 'VL', 'VY', 'VR', 'VS' eller 'VO') DÅ kan 'Antal kollin' (fält 31) inte användas kan 'Antal delar' (fält 31) inte användas 'Godsmärkning' (fält 31) = 'O' ANNARS OM 'Kollislag' (fält 31) antyder 'OFÖRPACKAT' (UNECE rec 21: = 'NE', 'NF' eller 'NG') DÅ kan 'Antal kollin' inte användas 'Antal delar' (fält 31) = 'R' 'Godsmärkning' (fält 31) = 'O' ANNARS 'Antal kollin' (fält 31) = 'R' kan 'Antal delar' (fält 31) inte användas OM attributet 'Särskild omständighet kod' inte är använt DÅ attributet 'Godsmärkning' (fält 31) = 'R' ANNARS attributet 'Godsmärkning' (fält 31) = 'O'								
			Kollislag	R	an..3	[GoodsShip- ment.Consign- ment.Consign- mentItem] Con- signmentItem- Packaging	(Packaging) type	pack- ageTypeCode
Kodförteckning 0075								
Uppgiften bör anmälas med versaler.								
			Antal kollin	D	n..5	[GoodsShip- ment.Consign- ment.Consign- mentItem] Con- signmentItem- Packaging	(Packaging) packages	quantity
C062: OM 'Kollislag' (fält 31) antyder 'BULKLAST' (UNECE rec 21: 'VQ', 'VG', 'VL', 'VY', 'VR', 'VS' eller 'VO') DÅ kan 'Antal kollin' (fält 31) inte användas kan 'Antal delar' (fält 31) inte användas 'Godsmärkning' (fält 31) = 'O' ANNARS OM 'Kollislag' (fält 31) antyder 'OFÖRPACKAT' (UNECE rec 21: = 'NE', 'NF' eller 'NG') DÅ kan 'Antal kollin' inte användas 'Antal delar' (fält 31) = 'R' 'Godsmärkning' (fält 31) = 'O' ANNARS 'Antal kollin' (fält 31) = 'R' kan 'Antal delar' (fält 31) inte användas OM attributet 'Särskild omständighet kod' inte är använt DÅ attributet 'Godsmärkning' (fält 31) = 'R' ANNARS attributet 'Godsmärkning' (fält 31) = 'O'								
RO20: Noll (0) ska beaktas som ett giltigt värde i detta fält.								
			Antal delar	D	n..5	[GoodsShip- ment.Consign- ment.Consign- mentItem] Con- signmentItem- Packaging	(Packaging) pieces	quantity
C062: OM 'Kollislag' (fält 31) antyder 'BULKLAST' (UNECE rec 21: 'VQ', 'VG', 'VL', 'VY', 'VR', 'VS' eller 'VO') DÅ kan 'Antal kollin' (fält 31) inte användas kan 'Antal delar' (fält 31) inte användas 'Godsmärkning' (fält 31) = 'O' ANNARS OM 'Kollislag' (fält 31) antyder 'OFÖRPACKAT' (UNECE rec 21: = 'NE', 'NF' eller 'NG') DÅ kan 'Antal kollin' inte användas 'Antal delar' (fält 31) = 'R' 'Godsmärkning' (fält 31) = 'O' ANNARS 'Antal kollin' (fält 31) = 'R' kan 'Antal delar' (fält 31) inte användas OM attributet 'Särskild omständighet kod' inte är använt DÅ attributet 'Godsmärkning' (fält 31) = 'R' ANNARS attributet 'Godsmärkning' (fält 31) = 'O'								
(KOD) VARANS 1X				D				
			Kombinerad no- menklatur	R	an..10	[GoodsShip- ment.Consign- ment.Consign- mentItem] Commodity	tariffClassifica- tion	identifier

Nivå 1	Nivå 2	Nivå 3	Nivå 4	RDO	Format	Stig	(Allmän typ) tag	typ
			<p>C585: OM attributet 'VARUPOST.Textformig beskrivning' är anmält DÅ är denna datagrupp = 'O' ANNARS är denna datagrupp = 'R'</p> <p>R881: OM attributet används, är dess minimilängd fyra tecken.</p>					
			BILAGDA HANDLINGAR 99X	D				
			<p>C567: OM attributet 'Särskild omständighet kod' = 'A' DÅ är attributet 'Kommersiellt referensnummer (fält 7)', 'Kommersiellt referensnummer (ex fält 7)' och datagruppen 'BILAGDA HANDLINGAR' = 'O' ANNARS OM attributet 'Kommersiellt referensnummer (fält 7)' och 'Kommersiellt referensnummer (ex fält 7)' inte används, DÅ måste åtminstone ett attribut 'BILAGDA HANDLINGAR.Dokumentet, kod' innehållande ett transportdokument vara anmält. ANNARS är datagruppen 'BILAGDA HANDLINGAR' = 'O'</p> <p>Transportdokumenten som används är: N235, N271, N703, N704, N705, N710, N714, N720, N722, N730, N740, N741, N750, N760, N785, N787, N952, N955.</p> <p>Ett rederi som, som en auktoriserad anmälare licensierats att med hjälp av ett manifest för tulländamål (m.a.o. sjöfraktmanifest) anmäla unionsvarornas tullstatus, kan på samma deklaration anmäla både unionsvaror och icke-unionsvaror. Utöver transportdokumentet anmäls även bilagsdokumentkoden 2YMM för varje varuparti. Som dokumentets nummer anges vid fall av auktoriserad anmälare det nummer av tillståndet som Tullen tilldelat.</p> <p>I andra fall kan unionsvaror anmälas på en skild summarisk införseldeklaration (IE315) eller summarisk deklaration för temporär lagring (IE344). Som varupartiets bilagsdokument anmäls utöver transportdokumentet även dokument för bevisande av unionsstatus enligt kodförteckning 0006. Som dokumentets nummer anmäls dokumentets identifierande nummer och datumet i formatet ddmmaaåå. Utöver dessa anmäls dokumentkoden 2YMM. Som dokumentets nummer anmäls "TA art. 199".</p> <p>Om deklarationen även används av kurirföretag som deklaration för lågvärdiga gods, måste tillståndet för anmälare av lågvärdigt gods (kod 7VTI) anmälas för varje varupost.</p> <p>Om deklarationen även används som förenklad transiteringsdeklaration för flyg (art. 445), bör koden för tillstånd till förenklad transiteringsdeklaration (7LYP) anmälas för varje varupost.</p> <p>Om deklarationen används som förenklad transiteringsdeklaration för sjöfart (art. 448), bör koden för tillstånd till förenklad transiteringsdeklaration (7MYP) anmälas för varje varupost.</p>					
			Dokumentet, kod	R	an...4	[GoodsShipment.ConsignmentItem] AdditionalDocument	(Document) type	documentType-Code
			Kodförteckning 0006					
			Vid sjötrafik anmäls koden för Port@Net-nummer, om Port@Net-numret är känt.					
			Dokumentets nummer	R	an..35	[GoodsShipment.ConsignmentItem] AdditionalDocument	(Document) reference	lineType
			Vid sjötrafik anmäls Port@Net-nummer, om det är känt.					
			SÄRSKILDA UPPLYSNINGAR 99X	O				
			Särskilda upplysningar kod	R	an..5	[GoodsShipment.ConsignmentItem] AdditionalInformation	statement	specialMentionsCode
			Kodförteckning 0015					
			<p>R080: Bara de SÄRSKILDA UPPLYSNINGAR som är markerade 'Gemensamma' i referensdatat intas i gemensamma domänets meddelanden.</p> <p>Om deklarationen används av kurirföretag som deklaration för lågvärdiga gods, dvs dokumentkoden 7VTI getts för varuposterna, måste särskilda upplysningar koden FIXEY (lågvärdiga godsets värde) ur kodförteckning 0015 ges för varuposterna.</p>					
			Text	D	an..350	[GoodsShipment.ConsignmentItem] AdditionalInformation	statementDescription	text

Nivå 1	Nivå 2	Nivå 3	Nivå 4	RDO	Format	Stig	(Allmän typ) tag	typ
			Om deklarationen används av kurirföretag som deklaration för lågvärdiga gods, anmäls godsets värde i euro med två decimaler och utan valutaenheten. ANNARS är dataelementet inte i bruk.					
			IDENTITET AV FÖRSEGLING 9999X	O				
			Identifieringsuppgifter av förseglingarna som använts, om förseglingar använts.					
			Förseglingssiden- titet	R	an..20	[GoodsShip- ment.Consign- ment.Consign- mentItem] TransportEquip- ment	seal	sealIdentifier
				R				
				R	an8	[GoodsShip- ment] Actu- alEntryCustom- sOffice	(CustomsOf- fice.Location) code	identifier
				R	dateTime	[Declaration] BorderTransport Means	arrival	dateTime
				R				
				D	an..35	[Declaration] Carrier	(Party) name1	lineType
				O	an..35	[Declaration] Carrier	(Party) name2	lineType
				D	an..35	[Declaration] Carrier	(Party.Ad- dress) line	lineType
				D	an..9	[Declaration] Carrier	(Party.Ad- dress) post- Code	postalCode
				D	an..35	[Declaration] Carrier	(Party.Ad- dress) city	lineType
				D	a2	[Declaration] Carrier	(Party.Ad- dress) country	countryCode
				O	an..17	[Declaration] Carrier	(Party) identity	identifier
				D	an5	[Declaration] Carrier	(Party) identi- tyExtension	identifierEx- tension
				D				
				D	an..35	[Declaration] Agent	(Party) name1	lineType
				O	an..35	[Declaration] Agent	(Party) name2	lineType

**(FAKTISK FÖL-
JANDE AN-
KOMST-) TULL-
ANSTALT 1X**Referensnum-
mer

Uppgiften bör anmälas med versaler.

Beräknat an-
komstdatum och
-tidpunkt**(TRANSPORT-
FÖRETAG VID
ANKOMST) AK-
TÖR 1X**

Namn

C501: OM attributet 'Orgnr' är anmält i datagruppen
DÅ kan detta attribut inte anmälas
ANNARS är detta attribut = 'R'Namn fortsätt-
ning

Gatuadress

C501: OM attributet 'Orgnr' är anmält i datagruppen
DÅ kan detta attribut inte anmälas
ANNARS är detta attribut = 'R'

Postnummer

C501: OM attributet 'Orgnr' är anmält i datagruppen
DÅ kan detta attribut inte anmälas
ANNARS är detta attribut = 'R'

Postanstalt

C501: OM attributet 'Orgnr' är anmält i datagruppen
DÅ kan detta attribut inte anmälas
ANNARS är detta attribut = 'R'

Land

Kodförteckning 0058

C501: OM attributet 'Orgnr' är anmält i datagruppen
DÅ kan detta attribut inte anmälas
ANNARS är detta attribut = 'R'

Uppgiften bör anmälas med versaler.

Orgnr

R840: Om Aktören har ett giltigt EORI Orgnastaionsnummer (EORI-TIN) eller en unik identifiering som givits av ett tredje land och som gjorts tillgänglig till Unionen av tredje landet i fråga (TCUIN), ska EORI-TIN eller TCUIN anmälas.
Annat än EORI-TIN eller TCUIN ska inte användas.

Den finska EORI-identifieringen består av landskoden med två bokstäver och FO-numret. T.ex. FI1234567-1.

Orgnr tilläggsdel

OM aktören har en tilläggsdel som Tullen tilldelat, är denna uppgift = 'R'. ANNARS är uppgiften inte i bruk.

**(OMBUD) AK-
TÖR 1X**

Namn

C501: OM attributet 'Orgnr' är anmält i datagruppen
DÅ kan detta attribut inte anmälas
ANNARS är detta attribut = 'R'Namn fortsätt-
ning

Nivå 1	Nivå 2	Nivå 3	Nivå 4	RDO	Format	Stig	(Allmän typ) tag	typ
Gatuadress	C501: OM attributet 'Orgnr' är anmält i datagruppen DÅ kan detta attribut inte anmälas ANNARS är detta attribut = 'R'			D	an..35	[Declaration] Agent	(Party.Ad- dress) line	lineType
Postnummer				D	an..9	[Declaration] Agent	(Party.Ad- dress) post- Code	postalCode
Postanstalt				D	an..35	[Declaration] Agent	(Party.Ad- dress) city	lineType
Land				D	a2	[Declaration] Agent	(Party.Ad- dress) country	countryCode
Kodförteckning 0058								
Uppgiften bör anmälas med versaler.	C501: OM attributet 'Orgnr' är anmält i datagruppen DÅ kan detta attribut inte anmälas ANNARS är detta attribut = 'R'			R	an..17	[Declaration] Agent	(Party) identity	identifier
Orgnr								
R837: EORI-organisationsnumret bör anmälas. Den finska EORI-identiferingen består av landskoden med två bokstäver och FO-numret. T.ex. FI1234567-1.				D	an5	[Declaration] Agent	(Party) identi- tyExtension	identifierEx- tension
Orgnr tilläggsdel								
OM aktören har en tilläggsdel som Tullen tilldelat, är denna uppgift = 'R'. ANNARS är uppgiften inte i bruk.				R				
KONTAKTUPP- GIFTER 1X				R	an..35	[Declaration] Representative- Person	(Party.Con- tact) name	lineType
Kontaktperso- nens namn				R	an..35	[Declaration] Representative- Person	(Party.Com- munication) telephone	lineType
Kontaktperso- nens telefon- nummer				O	an..100	[Declaration] Representative- Person	(Party.Com- munication) email	emailType
Kontaktperso- nens e-post								

Nivå 1	Nivå 2	RD O	For- mat	Stig	(Allmän typ) tag	typ
HUVUD [MANIFEST] 1X		R				
Transaktionsnummer		D	an17	Declaration	customsReference	identifier
Om det är fråga om korrigerande deklaration, anmäls transaktionsnumret som Tullen tilldelat.						
Dialogspråk vid ankomst		D	a2	Declaration	language	languageCode
Kodförteckning 0036						
Attributet används som grundläggande språk för följande kommunikation mellan aktören och Tullens system. Om aktören inte använder detta attribut, använder Tullens system dess standardspråk.						
Antal varuposter totalt		R	n..5	Declaration	goodsItem	quantity
Manifestets referensnummer (LRN)		R	an..22	[Declaration] Document	reference	lineType
Datum och tidpunkt för uppvisande		R	da- teTim e	Declaration	(Document) issue	dateTime
Ankomstdatum och -tidpunkt		D	da- teTim e	[Declaration] Border- TransportMeans	arrival	dateTime
Det faktiska ankomstdatumet och -tiden anmäls, om de exceptionellt skiljer sig från datumet och tidpunkten för uppvisandet.						
Beräknat ankomstdatum och -tid- punkt		O	da- teTim e	[Declaration] Border- TransportMeans	unload	dateTime
Transportens referensnummer		D	an..35	[Declaration] Border- TransportMeans	journey	lineType
OM 'Transportsätt vid gränsen' = '1' (Sjötransport) DÅ är detta dataelement = 'R' och i det bör Port@Net numret anmälas. ANNARS OM 'Transportmedlets identitet vid gränsen' inte är anmäld DÅ är detta dataelement = 'R' ANNARS är detta dataelement = 'O'						
Transportsätt vid gränsen		R	n..2	[Declaration] Border- TransportMeans	(TransportMeans) modeAndType	transportMode- Code
Transportmedlets identitet vid gränsen		D	an..27	[Declaration] Border- TransportMeans	(TransportMeans) identity	transportMean- sIdentifier
OM 'Transportsätt vid gränsen' = '1' (Sjötransport) DÅ är detta dataelement = 'R' och i det bör anmälas fartygets IMO-nummer. ANNARS OM 'Transportens referensnummer' inte är anmäld DÅ är detta dataelement = 'R' ANNARS är detta dataelement = 'O'						
Antal kollin totalt		R	n..5	[Declaration] Declarat- ionPackaging	(Packaging) packa- ges	quantity
Identifiering av lager, orgnr		D	an..17	[Declaration] Warehouse	identification	identifier
Om varorna kommer att lossas till ett lager = 'R' Om varorna inte lossas till ett lager anmäls 'Identifiering av lager, orgnr' inte. Den finska EORI-identifieringen består av landskoden med två bokstäver och FO-numret. T.ex. F11234567-1.						
Identifiering av lager, orgnr till- äggsdel		D	an5	[Declaration] Warehouse	identification Ex- tension	identifierExtens- ion
Om varorna kommer att lossas till ett lager = 'R', ANNARS anmäls uppgiften inte. Lagerhavaren måste ha tillstånd att verka som lagerhållare för temporärt lager.						
Lossningsindikator		D	an..5	Declaration	unloading	indicatorCode
Om varorna kommer att lossas till ett lager, används lossningsindikator inte. Om varorna kommer att lossas vid ankomstplatsen, men inte till ett lager, anmäls '1' eller 'true', Om varorna inte kommer att lossas vid ankomstplatsen, anmäls lossningsindikatorn inte.						
Lossningsplats		R	an..35	[Declaration] Unloa- dingLocation	(Location) name	text
TULLDATAREFERENS [SUMMA- RISK DEKLARATION] 99999X		R				
Om flera MRN-nummer anmäls, upprepas segmentet Consignment, inte GoodsShipment.						
Referensnummer MRN		R	an18	[GoodsShipment] Con- signment	MRN	mrn
	VARUPOST 999X	R				
	Referensnummer (MRN) postens nummer	R	n..5	[GoodsShipment.Con- signment] Consig- mentItem	sequence	numeric
(ANKOMST-) TULLANSTALT 1X		R				
Referensnummer		R	an8	Declaration	declarationOffice	identifier
Uppgiften bör anmälas med versaler. Ankomsttullanstalten måste vara samma som första ankomsttullanstalten på summariska införseldeklarationen eller ankomsttullan- stalten på summariska deklarationen för temporär lagring.						
(TRANSPORTFÖRETAG VID AN- KOMST) AKTÖR 1X		R				
Namn		O	an..35	[Declaration] Carrier	(Party) name1	lineType
Namn fortsättning		O	an..35	[Declaration] Carrier	(Party) name2	lineType
Gatuadress		O	an..35	[Declaration] Carrier	(Party.Address) line	lineType
Postnummer		O	an..9	[Declaration] Carrier	(Party.Address) postalCode	postalCode
Postanstalt		O	an..35	[Declaration] Carrier	(Party.Address) city	lineType

Nivå 1	Nivå 2	RD O	For- mat	Stig	(Allmän typ) tag	typ
Land		O	a2	[Declaration] Carrier	(Party.Address) country	countryCode
Kodförteckning 0058						
Uppgiften bör anmälas med versaler.						
Orgnr		R	an..17	[Declaration] Carrier	(Party) identity	identifier
Den finska EORI-identifieringen består av landskoden med två bokstäver och FO-numret. T.ex. FI1234567-1.						
Orgnr tilläggsdel		D	an5	[Declaration] Carrier	(Party) identityEx- tension	identifierExtens- ion
OM aktören har en tilläggsdel som Tullen tilldelat, är denna uppgift = 'R'. ANNARS är uppgiften inte i bruk.						
(OMBUD) AKTÖR 1X		D				
OM transportföretaget använder ombud, då är denna uppgift = 'R'. ANNARS är den inte i bruk.						
Namn		D	an..35	[Declaration] Agent	(Party) name1	lineType
C501: OM attributet 'Orgnr' är anmält i datagruppen Då kan detta attribut inte anmälas ANNARS är detta attribut = 'R'						
Namn fortsättning		O	an..35	[Declaration] Agent	(Party) name2	lineType
Gatuadress		D	an..35	[Declaration] Agent	(Party.Address) line	lineType
C501: OM attributet 'Orgnr' är anmält i datagruppen Då kan detta attribut inte anmälas ANNARS är detta attribut = 'R'						
Postnummer		D	an..9	[Declaration] Agent	(Party.Address) postCode	postalCode
C501: OM attributet 'Orgnr' är anmält i datagruppen Då kan detta attribut inte anmälas ANNARS är detta attribut = 'R'						
Postanstalt		D	an..35	[Declaration] Agent	(Party.Address) city	lineType
C501: OM attributet 'Orgnr' är anmält i datagruppen Då kan detta attribut inte anmälas ANNARS är detta attribut = 'R'						
Land		D	a2	[Declaration] Agent	(Party.Address) country	countryCode
Kodförteckning 0058						
C501: OM attributet 'Orgnr' är anmält i datagruppen Då kan detta attribut inte anmälas ANNARS är detta attribut = 'R'						
Uppgiften bör anmälas med versaler.						
Orgnr		R	an..17	[Declaration] Agent	(Party) identity	identifier
R837: EORI-organisationsnumret bör anmälas.						
Den finska EORI-identifieringen består av landskoden med två bokstäver och FO-numret. T.ex. FI1234567-1.						
Orgnr tilläggsdel		D	an5	[Declaration] Agent	(Party) identityEx- tension	identifierExtens- ion
OM aktören har en tilläggsdel som Tullen tilldelat, är denna uppgift = 'R'. ANNARS är uppgiften inte i bruk.						
KONTAKTUPPGIFTER 1X		R				
Kontaktpersonens namn		R	an..35	[Declaration] Represen- tativePerson	(Party.Contact) name	lineType
Kontaktpersonens telefonnummer		R	an..35	[Declaration] Represen- tativePerson	(Party.Communicat- ion) telephone	lineType
Kontaktpersonens e-post		O	an..10 0	[Declaration] Represen- tativePerson	(Party.Communicat- ion) email	emailType

Nivå 1	Nivå 2	RDO	Format	Stig	(Allmän typ) tag	typ
HUVUD [MANIFEST] 1X		R				
Dialogspråk vid ankomst		D	a2	Declaration	language	languageCode
Kodförteckning 0036						
Attributet används som grundläggande språk för följande kommunikation mellan aktören och Tullens system. Om aktören inte använder detta attribut, använder Tullens system dess standardspråk.						
Manifestets referensnummer (LRN)		R	an..22	[Declaration] Document	reference	lineType
R891: Deklarationens referensnummer (LRN) / Omdestinerings referensnummer / Uppvisandets referensnummer bör vara ett nummer/kännetecken givet av skickande AKTÖREN för en specifik transaktion (Summarisk införseldeklaration, Anmälan om uppvisande). Den bör vara unik per Aktör som skickar transaktionen.						
Beräknat ankomstdatum och -tidpunkt		D	dateTime	[Declaration] Border-TransportMeans	unload	dateTime
R666: Det beräknade datumet/datumet och tidpunkten för transportmedlets ankomst till den anmälda första Ankomsttullanstalten bör anmälas. Det bör vara lokaltid och datum för den första ankomststorten.						
OM 'Transportmedlets identitet vid gränsen' är anmält Då är detta attribut = 'R' ANNARS kan attributet inte användas						
Ankomstdatum och -tidpunkt		R	dateTime	[Declaration] Border-TransportMeans	arrival	dateTime
Transportsätt vid gränsen		D	n..2	[Declaration] Border-TransportMeans	(TransportMeans) modeAndType	transportMode-Code
OM 'Transportmedlets identitet vid gränsen' är anmält Då är detta attribut = 'R' ANNARS kan attributet inte användas.						
Transportmedlets identitet vid gränsen		D	an..27	[Declaration] Border-TransportMeans	(TransportMeans) identity	transportMeansIdentifier
R031: I fall av flyg-, sjö- eller insjötransport kan IMPORTÅTGÄRD.MRN ersättas med följande dataelement identifierande det omdestinerade/anlående transportmedlet. - 'Transportmedlets identitet' och - 'Transportsätt vid gränsen' och - 'Beräknat ankomstdatum och -tidpunkt'.						
'Transportmedlets identitet' bör – beroende på vad anmälts för 'Transportsätt vid gränsen' (fält 25) – motsvara följande värden: - 1 och 8 (sjö- och insjötransport): - Internationella sjöfartsorganisationens (IMO) IMO-nummer eller - Unika europeiska identifieringsnumret för fartyg (ENI), (båda motsvarande IE315.IMPORTÅTGÄRD.Identitet vid gränsen (fält 21) - 4 (flygtransport): - (IATA/ICAO) flygets nummer. I code share situationer anmäls flygnumret av code share parterna. (motsvarande IE315.IMPORT-ÅTGÄRD.Transportens referensnummer)						
TULLDATAREFERENS [SUMMARISK DEKLARATION] 99999X		D				
OM 'Transportmedlets identitet vid gränsen' är givet Då kan denna datagrupp inte anmälas ANNARS är denna datagrupp = 'R'						
Om flera MRN-nummer anmäls, upprepas segmentet Consignment, inte GoodsShipment.						
Referensnummer MRN		R	an18	[GoodsShipment] Consignment	MRN	mrn
VARUPOST 999X		O				
Referensnummer (MRN) postens nummer		R	n..5	[GoodsShipment.Consignment] ConsignmentItem	sequence	numeric
(ANKOMST-) TULLANSTALT 1X		R				
Referensnummer		R	an8	Declaration	declarationOffice	identifier
Uppgiften bör anmälas med versaler.						
Ankomsttullanstalten måste vara samma som första ankomsttullanstalten på summariska införseldeklarationen.						
(TRANSPORTFÖRETAG (VID ANKOMST) AKTÖR 1X		R				
Namn		O	an..35	[Declaration] Carrier	(Party) name1	lineType
Namn fortsättning		O	an..35	[Declaration] Carrier	(Party) name2	lineType
Gatuadress		O	an..35	[Declaration] Carrier	(Party.Address) line	lineType
Postnummer		O	an..9	[Declaration] Carrier	(Party.Address) postalCode	postalCode
Postanstalt		O	an..35	[Declaration] Carrier	(Party.Address) city	lineType
Land		O	a2	[Declaration] Carrier	(Party.Address) countryCode	countryCode
Kodförteckning 0058						
Uppgiften bör anmälas med versaler.						
Orgnr		R	an..17	[Declaration] Carrier	(Party) identity	identifier
Den finska EORI-identifieringen består av landskoden med två bokstäver och FO-numret. T.ex. FI1234567-1.						
Orgnr tilläggsdel		D	an5	[Declaration] Carrier	(Party) identityExtension	identifierExtension
OM aktören har en tilläggsdel som Tullen tilldelat, är denna uppgift = 'R'. ANNARS är uppgiften inte i bruk.						
(OMBUD) AKTÖR 1X		D				
OM transportföretaget använder ombud, då är denna uppgift = 'R'. ANNARS är den inte i bruk.						

Nivå 1	Nivå 2	RDO	Format	Stig	(Allmän typ) tag	typ
Namn		D	an..35	[Declaration] Agent	(Party) name1	lineType
C501: OM attributet 'Orgnr' är anmält i datagruppen Då kan detta attribut inte anmälas ANNARS är detta attribut = 'R'						
Namn fortsättning		O	an..35	[Declaration] Agent	(Party) name2	lineType
Gatuadress		D	an..35	[Declaration] Agent	(Party.Address) line	lineType
C501: OM attributet 'Orgnr' är anmält i datagruppen Då kan detta attribut inte anmälas ANNARS är detta attribut = 'R'						
Postnummer		D	an..9	[Declaration] Agent	(Party.Address) postalCode	postalCode
C501: OM attributet 'Orgnr' är anmält i datagruppen Då kan detta attribut inte anmälas ANNARS är detta attribut = 'R'						
Postanstalt		D	an..35	[Declaration] Agent	(Party.Address) city	lineType
C501: OM attributet 'Orgnr' är anmält i datagruppen Då kan detta attribut inte anmälas ANNARS är detta attribut = 'R'						
Land		D	a2	[Declaration] Agent	(Party.Address) countryCode	countryCode
Kodförteckning 0058						
C501: OM attributet 'Orgnr' är anmält i datagruppen Då kan detta attribut inte anmälas ANNARS är detta attribut = 'R'						
Uppgiften bör anmälas med versaler.						
Orgnr		R	an..17	[Declaration] Agent	(Party) identity	identifier
R837: EORI-organisationsnumret bör anmälas. Den finska EORI-identiferingen består av landskoden med två bokstäver och FO-numret. T.ex. FI1234567-1.						
Orgnr tilläggsdel		D	an5	[Declaration] Agent	(Party) identityExtension	identifierExtension
OM aktören har en tilläggsdel som Tullen tilldelat, är denna uppgift = 'R'. ANNARS är uppgiften inte i bruk.						
KONTAKTUPPGIFTER 1X		R				
Kontaktpersonens namn		R	an..35	[Declaration] RepresentativePerson	(Party.Contact) name	lineType
Kontaktpersonens telefonnummer		R	an..35	[Declaration] RepresentativePerson	(Party.Communication) telephone	lineType
Kontaktpersonens e-post		O	an..100	[Declaration] RepresentativePerson	(Party.Communication) email	emailType

Nivå 1	Nivå 2	RDO	For- mat	Stig	(Allmän typ) tag	typ
HUVUD [SUMMA- RISK DEKLARAT- ION] 1X		R				
Referensnummer MRN		R	an18	[Response] Declaraton	MRN	mrn
Transportsätt vid gränsen		O	n..2	[Response.Declaration] BorderTransportMeans	(TransportMeans) modeAndType	transportModeCode
Kodförteckning 0041						
R134: Datagruppen/attributet bör inte användas om meddelandet skickas till 'Summariska införseldeklarationens inläggare'. Om meddelandet skickas till 'Transportföretag vid ankomst' och om samma datagrupp/attribut är anmäld på summariska införseldeklarationen, bör den vara anmäld.						
R826: För flygfrakt som transporteras med andra transportsätt än flyg, anmäls det andra transportsättet (t.ex. för flygfrakt transporterat på landsväg, anmäls transportsätt '3' (vägtransport)).						
Transportmedlets identitet vid gränsen		O	an..27	[Response.Declaration] BorderTransportMeans	(TransportMeans) identity	transportMeansIdent- ifier
C017: OM 'IMPORTÄTGÄRD.Transportsätt vid gränsen (fält 25)' = '1' eller '8' DÅ är attributet = 'R' OM 'IMPORTÄTGÄRD.Transportsätt vid gränsen (fält 25)' = '4' DÅ kan attributet inte användas ANNARS är attributet = 'O'						
C514: OM attributet är anmält OM 'Transportsätt vid gränsen' = '1' eller '8' DÅ består attributet antingen av Internationella sjöfartsorganisationens (IMO) IMO-nummer (format n7 – ledande '0' tillåten) eller av det Unika europeiska identifieringsnumret för fartyg (ENI) (format n8 – ledande '0' tillåten) OM 'Transportsätt vid gränsen' = '2' DÅ består attributet av vagnsnumret och har inga begränsningar på formatet OM 'Transportsätt vid gränsen' = '3' DÅ består attributet av registerskylten och har inga begränsningar på formatet ANNARS inga begränsningar på formatet						
R134: Datagruppen/attributet bör inte användas om meddelandet skickas till 'Summariska införseldeklarationens inläggare'. Om meddelandet skickas till 'Transportföretag vid ankomst' och om samma datagrupp/attribut är anmäld på summariska införseldeklarationen, bör den vara anmäld.						
Transportmedlets nationalitet vid gränsen		D	a2	[Response.Declaration] BorderTransportMeans	(TransportMeans) re- gistrationNationality	countryCode
Kodförteckning 0058						
C024: OM 'IMPORTÄTGÄRD.Transportsätt vid gränsen (fält 25)' är '3' och om 'IMPORTÄTGÄRD.Identitet vid gränsen (fält 21)' är anmäld DÅ är attributet = 'R' ANNARS kan attributet inte användas						
R134: Datagruppen/attributet bör inte användas om meddelandet skickas till 'Summariska införseldeklarationens inläggare'. Om meddelandet skickas till 'Transportföretag vid ankomst' och om samma datagrupp/attribut är anmäld på summariska införseldeklarationen, bör den vara anmäld.						
Uppgiften bör anmälas med versaler.						
Kommersiellt refe- rensnummer		O	an..70	[Response.Declaration] UCR	traderReference	textType
R134: Datagruppen/attributet bör inte användas om meddelandet skickas till 'Summariska införseldeklarationens inläggare'. Om meddelandet skickas till 'Transportföretag vid ankomst' och om samma datagrupp/attribut är anmäld på summariska deklarationen för import						
Transportens refe- rensnummer		O	an..35	[Response.Declaration] BorderTransportMeans	journey	lineType
TR0518: OM 'Transportsätt vid gränsen' = '4' DÅ är attributets format an..8 OCH teckensträngen ska bestå av flygbolagets kod (an..3), flygets nummer (n..4) och ett frivilligt suffix (a1) utan skiljetecken mellan elementen.						
TR0519: OM 'Transportsätt vid gränsen' = '1' OCH 'Transportens referensnummer' används OCH de första fyra tecknen är XFER med versaler DÅ måste de första tecknen vara 'XFER' med versaler, varefter långtradarens registernummer anges. ANNARS kan 'XFER' inte användas.						
R134: Datagruppen/attributet bör inte användas om meddelandet skickas till 'Summariska införseldeklarationens inläggare'. Om meddelandet skickas till 'Transportföretag vid ankomst' och om samma datagrupp/attribut är anmäld på summariska införseldeklarationen, bör den vara anmäld.						
R843: 'Transportens referensnummer' är identifikationen för transportmedlets färd (t.ex. flygets nummer, tågets nummer, färdnummer, resenummer).						
Datum och tidpunkt för godkännande av korrigering		R	da- teTime	[Response] Status	effective	dateTime
R662: 'Datum och klockslag för godkännande av korrigering' är datumet då korrigeringsbegäran för summariska deklarationen för import har registrerats. Det motsvarar 'Datum och klockslag för godkännande av korrigering' kommunicerat i IE304.						
Datum och tidpunkt för korrigeringsan- mälan		R	da- teTime	[Response] Declaration	(Document) issue	dateTime
VARUPOST 999X		O				
R134: Datagruppen/attributet bör inte användas om meddelandet skickas till 'Summariska införseldeklarationens inläggare'. Om meddelandet skickas till 'Transportföretag vid ankomst' och om samma datagrupp/attribut är anmäld på summariska införseldeklarationen, bör den vara anmäld.						

Nivå 1	Nivå 2	RDO	For- mat	Stig	(Allmän typ) tag	typ
Varupostens ord- ningsnummer		R	n..5	[Response.GoodsShipment. Consignment] Consign- mentItem	sequence	numeric
R005: "Varupostens ordningsnummer" (fält 32) används alltid, även om "Antal varuposter" (fält 5) = "1", "Varupostens ordningsnum- mer" (fält 32) är även "1"						
R007: 'Varupostens ordningsnummer' (fält 32) on yksilöllinen läpi ilmoituksen.						
Kommersiellt refe- rensnummer		O	an..70	[Response.GoodsShipment. Consignment.Con- signementItem] UCR	traderReference	textType
BILAGDA HAND- LINGAR 99X		O				
R147: Datagruppen bör användas om summariska införseldeklarationen till vilken meddelandet hänvisar till, in- nehåller ett eller flera 'Dokumentet, kod (fält 44)' som hänvisar till transportdokument. Alla anmälda transport- dokument bör inkluderas i meddelandet.						
Dokumentet, kod	R	an..4	[Response.GoodsShipment. Consignment.Consignment- Item] AdditionalDocument	(Document) type	documentTypeCode	
Kodförteckning 0006						
R136: Datagruppen bör innehålla bara de 'Dokumentet, kod (fält 44)' som hänvisar till transportdokument.						
Dokumentets nummer	R	an..35	[Responset.GoodsShipment. Consignment.Consignment- Item] AdditionalDocument	(Document) reference	lineType	
CONTAINERS 99X		O				
Containernummer	R	an..17	[Response.GoodsShipment. Consignment.Consign- mentItem. TransportEquipment] Equip- mentIdentification	identification	identifier	
(TRANSPORTMEDEL VID GRÄNSEN) IDENTIFIERING 999X		D				
C019: OM 'IMPORTÅTGÄRD.Identitet vid gränsen (fält 21)' är anmäld eller om 'IMPORTÅTGÄRD.Transportsätt vid gränsen (fält 25)' = '4' DÅ kan datagruppen inte användas ANNARS OM 'IMPORTÅTGÄRD.Särskild omständighet kod' är = 'A' DÅ är datagruppen = 'O' ANNARS är datagruppen = 'R'						
Transportmedlets nat- ionalitet vid gränsen	D	a2	[Response.GoodsShipment. Consignment.Consign- mentItem] Border- TransportMeans	(TransportMeans) re- gistrationNationality	countryCode	
Kodförteckning 0058						
C020: OM 'IMPORTÅTGÄRD.Transportsätt vid gränsen (fält 25)' = '2', '5', '7' eller '9' DÅ är 'Nationalitet vid gränsen (ex. fält 21)' = 'O' ANNARS är 'Nationalitet vid gränsen (ex. fält 21)' = 'R'						
Uppgiften bör anmälas med versaler.						
Transportmedlets identitet vid gränsen	R	an..27	[Response.GoodsShipment. Consignment.Consign- mentItem] Border- TransportMeans	(TransportMeans) identity	transportMeansIden- tifier	
C514: OM attributet är anmält OM 'Transportsätt vid gränsen' = '1' eller '8' DÅ består attributet antingen av Internationella sjöfartsorganisationens (IMO) IMO-nummer (format n7 – ledande '0' tillåten) eller av det Unika europeiska identifieringsnumret för fartyg (ENI) (format n8 – ledande '0' tillåten) OM 'Transportsätt vid gränsen' = '2' DÅ består attributet av vagnsnumret och har inga begränsningar på formatet OM 'Transportsätt vid gränsen' = '3' DÅ består attributet av registerskylten och har inga begränsningar på formatet ANNARS inga begränsningar på formatet						
(OMBUD) AKTÖR 1X		D				
OM OMBUD AKTÖR anmäls på den ursprungliga deklarationen DÅ är datagruppen 'Aktör Ombud' = R ANNARS anmäls datagruppen 'Aktör Ombud' inte						
Namn	O	an..35	[Response.Declaration] Agent	(Party) name1	lineType	
Namn fortsättning	O	an..35	[Response.Declaration] Agent	(Party) name2	lineType	
Gatuadress	O	an..35	[Response.Declaration] Agent	(Party.Address) line	lineType	
Postnummer	O	an..9	[Response.Declaration] Agent	(Party.Address) postCode	postalCode	
Postanstalt	O	an..35	[Response.Declaration] Agent	(Party.Address) city	lineType	

Nivå 1	Nivå 2	RDO	For- mat	Stig	(Allmän typ) tag	typ
Land		O	a2	[Response.Declaration] Agent	(Party.Address) country	countryCode
Kodförteckning 0058 Uppgiften bör anmälas med versaler.						
Orgnr		R	an..17	[Response.Declaration] Agent	(Party) identity	identifier
R837: EORI-organisationsnumret bör anmälas. Den finska EORI-identifiern består av landskoden med två bokstäver och FO-numret. T.ex. FI1234567-1.						
Orgnr tilläggsdel		D	an5	[Response.Declaration] Agent	(Party) identityEx- tension	identifierExtension
OM aktören har en tilläggsdel som Tullen tilldelat, är denna uppgift = 'R'. ANNARS är uppgiften inte i bruk.						
(SUMMARISKA DEKLARATIONENS INLÄGGARE) AK- TÖR 1X		R				
Namn		O	an..35	[Response.Declaration. BorderTransportMeans] Master	(Party) name1	lineType
Namn fortsättning		O	an..35	[Response.Declaration. BorderTransportMeans] Master	(Party) name2	lineType
Gatuadress		O	an..35	[Response.Declaration. BorderTransportMeans] Master	(Party.Address) line	lineType
Postnummer		O	an..9	[Response.Declaration. BorderTransportMeans] Master	(Party.Address) postCode	postalCode
Postanstalt		O	an..35	[Response.Declaration. BorderTransportMeans] Master	(Party.Address) city	lineType
Land		O	a2	[Response.Declaration. BorderTransportMeans] Master	(Party.Address) country	countryCode
Kodförteckning 0058 Uppgiften bör anmälas med versaler.						
Orgnr		R	an..17	[Response. Declaration. BorderTransportMeans] Master	(Party) identity	identifier
R837: EORI-organisationsnumret bör anmälas. Den finska EORI-identifiern består av landskoden med två bokstäver och FO-numret. T.ex. FI1234567-1.						
Orgnr tilläggsdel		D	an5	[Response.Declaration. BorderTransportMeans] Master	(Party) identityEx- tension	identifierExtension
OM aktören har en tilläggsdel som Tullen tilldelat, är denna uppgift = 'R'. ANNARS är uppgiften inte i bruk.						
(FÖRSTA AN- KOMST-) TULLAN- STALT 1X		R				
R814: Tullanstalten, till vilken korrigeringsbegäran skickats, bör användas. Det är tullanstalten, till vilken detta meddelande skickas.						
Referensnummer		R	an8	[Response] Con- tactCustomsOffice	(CustomsOffice.Locat- ion) code	identifier
Uppgiften bör anmälas med versaler.						
Beräknat ankomst- datum och -tidpunkt		O	da- teTime	[Response.Declaration] BorderTransportMeans	arrival	dateTime
R134: Datagruppern/attributet bör inte användas om meddelandet skickas till 'Summariska införseldeklarationens inläggare'. Om meddelandet skickas till 'Transportföretag vid ankomst' och om samma datagrupp/attribut är anmäld på summariska införseldeklarationen, bör den vara anmäld.						
R666: Det beräknade datumet/datumet och tidpunkten för transportmedlets ankomst till den anmälda första Ankomsttullanstalten bör anmälas. Det bör vara lokaltid och datum för den första ankomstorten.						
(TRANSPORTFÖ- RETAG VID AN- KOMST) AKTÖR 1X		O				
R134: Datagruppern/attributet bör inte användas om meddelandet skickas till 'Summariska införseldeklarationens inläggare'. Om meddelandet skickas till 'Transportföretag vid ankomst' och om samma datagrupp/attribut är anmäld på summariska införseldeklarationen, bör den vara anmäld.						
Namn		O	an..35	[Response.Declaration] Car- rier	(Party) name1	lineType
Gatuadress		O	an..35	[Response.Declaration] Car- rier	(Party.Address) line	lineType
Namn fortsättning		O	an..35	[Response.Declaration] Car- rier	(Party) name2	lineType
Postnummer		O	an..9	[Response.Declaration] Car- rier	(Party.Address) postCode	postalCode
Postanstalt		O	an..35	[Response.Declaration] Car- rier	(Party.Address) city	lineType

Nivå 1	Nivå 2	RDO	For- mat	Stig	(Allmän typ) tag	typ
Land		O	a2	[Response.Declaration] Car- rier	(Party.Address) country	countryCode
Kodförteckning 0058						
Uppgiften bör anmälas med versaler.						
Orgnr		R	an..17	[Response.Declaration] Car- rier	(Party) identity	identifier
R840: Om Aktören har ett giltigt EORI Orgnastaionsnummer (EORI-TIN) eller en unik identifiering som givits av ett tredje land och som gjorts tillgänglig till Unionen av tredje landet i fråga (TCUIN), ska EORI-TIN eller TCUIN anmälas. Annat än EORI-TIN eller TCUIN ska inte användas.						
Den finska EORI-identifieringen består av landskoden med två bokstäver och FO-numret. T.ex. FI1234567-1.						
Orgnr tilläggsdel		D	an5	[Response.Declaration] Car- rier	(Party) identityEx- tension	identifierExtension

OM aktören har en tilläggsdel som Tullen tilldelat, är denna uppgift = 'R'. ANNARS är uppgiften inte i bruk.

Nivå 1	Nivå 2	RDO	Format	Stig	(Allmän typ) tag	typ
HUVUD [SUMMARISK DEKLARATION] 1X		R				
Referensnummer MRN		R	an18	[Response] Declaration	MRN	mrn
Manifestets referensnummer (LRN)		R	an..22	[Response] Declaration	reference	lineType
Kommersiellt referensnummer		O	an..70	[Response.Declaration] UCR	traderReference	textType
R818: Datagruppen / attributet bör inkluderas i meddelandet, om den varit anmäld i motsvarande meddelande som mottagits från Aktören.						
Transportens referensnummer		O	an..35	[Response.Declaration] Border-TransportMeans	journey	lineType
R818: Datagruppen / attributet bör inkluderas i meddelandet, om den varit anmäld i motsvarande meddelandet som mottagits från Aktören.						
Motiveringskod för förvägran av ankomst		R	n1	[Response] Error	validation	code
De möjliga värden är: 3 = Partiet får inte fortsätta						
Motivering för förvägran av ankomst		O	an..350	[Response] Error	additionalDescription	text
KONTROLLRESULTAT 1X		R				
Datum och tidpunkt för kontroll		R	dateTime	[Response] Status	effective	dateTime
VARUPOST 999X		O				
R812: Datagruppen / attributet kan användas till att förvägra överlåtelsen av en eller flera varuposter.						
Varupostens ordningsnummer		R	n..5	[Response.GoodsShipment.Consignment] ConsignmentItem	sequence	numeric
Kommersiellt referensnummer		O	an..70	[Response.GoodsShipment.Consignment.ConsignmentItem] UCR	traderReference	textType
R818: Datagruppen / attributet bör inkluderas i meddelandet, om den varit anmäld i motsvarande meddelandet som mottagits från Aktören.						
Motivering för förvägran av ankomst		O	an..350	[Response.GoodsShipment.Consignment.ConsignmentItem] AdditionalInformation	statementDescription	text
Motiveringskod för förvägran av ankomst		R	n1	[Response.GoodsShipment.Consignment.ConsignmentItem] AdditionalInformation	controlResult	controlResultCode
De möjliga värden är: 3 = Partiet får inte fortsätta						
BILAGDA HANDLINGAR 99X		O				
R819: Datagruppen/attributet bör inkluderas i meddelandet, om Aktören har anmält den i motsvarande mottagna deklarationen och om mottagna deklarationen innehåller transportdokument (se kodförteckning 'Dokumentet, kod'). Om transportdokument varit anmälda, bör de alla inkluderas i svarsmeddelandet, men inte andra typer av dokument.						
Dokumentet, kod		R	an..4	[Response.GoodsShipment.Consignment.ConsignmentItem] AdditionalDocument	(Document) type	documentTypeCode
Dokumentets nummer		R	an..35	[Response.GoodsShipment.Consignment.ConsignmentItem] AdditionalDocument	(Document) reference	lineType
CONTAINERS 99X		O				
R818: Datagruppen / attributet bör inkluderas i meddelandet, om den varit anmäld i motsvarande meddelande som mottagits från Aktören.						
Containernummer		R	an..17	[Response.GoodsShipment.Consignment.ConsignmentItem.TransportEquipment] EquipmentIdentification	identification	identifier
(FAKTISK ANKOMST-) TULLANSTALT 1X		R				
Referensnummer		R	an8	[Response] ContactCustomsOffice	(CustomsOffice.Location) code	identifier
Uppgiften bör anmälas med versaler.						

Nivå 1	Nivå 2	RDO	Format	Stig	(Allmän typ) tag	typ
(TRANSPORT-FÖRETAG VID ANKOMST) AKTÖR 1X		R				
Namn		O	an..35	[Response.Declaration] Carrier	(Party) name1	lineType
Namn fortsättning		O	an..35	[Response.Declaration] Carrier	(Party) name2	lineType
Gatuadress		O	an..35	[Response.Declaration] Carrier	(Party.Address) line	lineType
Postnummer		O	an..9	[Response.Declaration] Carrier	(Party.Address) postCode	postalCode
Postanstalt		O	an..35	[Response.Declaration] Carrier	(Party.Address) city	lineType
Land		O	a2	[Response.Declaration] Carrier	(Party.Address) country	countryCode
Kodförteckning 0058						
Uppgiften bör anmälas med versaler.						
Orgnr		R	an..17	[Response.Declaration] Carrier	(Party) identity	identifier
Den finska EORI-identifiern består av landskoden med två bokstäver och FO-numret. T.ex. FI1234567-1.						
Orgnr tilläggsdel		D	an5	[Response.Declaration] Carrier	(Party) identityExtension	identifierExtension

OM aktören har en tilläggsdel som Tullen tilldelat, är denna uppgift = 'R'. ANNARS är uppgiften inte i bruk.

Nivå 1	RDO	Format	Stig	(Allmän typ) tag	typ
HUVUD [MANIFEST] 1X	R				
Omdestineringsmeddelandets referensnummer (LRN)	R	an..22	[Response] Declaration	reference	lineType
R891: Deklarationens referensnummer (LRN) / Omdestinerings referensnummer / Uppvisandets referensnummer bör vara ett nummer/kännetecken givet av skickande AKTÖREN för en specifik transaktion (Summarisk införseldeklaration, Anmälan om uppvisande). Den bör vara unik per Aktör som skickar transaktionen.					
Transaktionsnummer	R	an17	[Response] Declaration	customsReference	identifier
Datum och tidpunkt för godkännande av deklarationen	R	dateTime	[Response] Status	effective	dateTime
R661: 'Datum och tidpunkt för godkännande av deklarationen' är datumet och tidpunkten då summariska deklarationen för import är registrerad och MRN är givet. Det motsvarar 'Datum och tidpunkt för godkännande av deklarationen' kommunicerat i IE328.					
(FÖRSTA ANKOMST-) TULLANSTALT 1X	R				
Referensnummer	R	an8	[Response] ContactCustomsOffice	(CustomsOffice.Location) code	identifier
Uppgiften bör anmälas med versaler.					
(INLÄGGARE AV OMDESTINERINGSBEGÄRAN) AKTÖR 1X	R				
Namn	O	an..35	[Response.Declaration] Agent	(Party) name1	lineType
Namn fortsättning	O	an..35	[Response.Declaration] Agent	(Party) name2	lineType
Gatuadress	O	an..35	[Response.Declaration] Agent	(Party.Address) line	lineType
Postanstalt	O	an..35	[Response.Declaration] Agent	(Party.Address) city	lineType
Postnummer	O	an..9	[Response.Declaration] Agent	(Party.Address) postCode	postalCode
Land	O	a2	[Response.Declaration] Agent	(Party.Address) country	countryCode
Kodförteckning 0058					
Uppgiften bör anmälas med versaler.					
Orgnr	R	an..17	[Response.Declaration] Agent	(Party) identity	identifier
R837: EORI-organisationsnumret bör anmälas.					
Den finska EORI-identifiern består av landskoden med två bokstäver och FO-numret. T.ex. FI1234567-1.					
Orgnr tilläggsdel	D	an5	[Response.Declaration] Agent	(Party) identityExtension	identifierExtension
OM aktören har en tilläggsdel som Tullen tilldelat, är denna uppgift = 'R'. ANNARS är uppgiften inte i bruk.					

Nivå 1	RDO	Format	Stig	(Allmän typ) tag	typ
HUVUD [MANIFEST] 1X	R				
Deklarationens referensnummer (LRN)	R	an..22	[Response] Declaration	reference	lineType
R891: Deklarationens referensnummer (LRN) / Omdestinerings referensnummer / Uppvisandets referensnummer bör vara ett nummer/kännetecken givet av skickande AKTÖREN för en specifik transaktion (Summarisk införseldeklaration, Anmälan om uppvisande). Den bör vara unik per Aktör som skickar transaktionen.					
Transaktionsnummer	R	an17	[Response] Declaration	customsReference	identifier
Datum och tidpunkt av godkännande av deklarationen	R	dateTime	[Response] Status	effective	dateTime
'Datum och tidpunkt för godkännande av deklarationen' on päivä ja aika jolloin IE044 hyväksytään.					
Identifiering av lager, orgnr	R	an..17	[Response.Declaration] Warehouse	identification	identifier
Identifiering av lager, orgnr tilläggsdel	R	an5	[Response.Declaration] Warehouse	identificationExtension	identifierExtension

Nivå 1	Nivå 2	RDO	For- mat	Stig	(Allmän typ) tag	typ
HUVUD [SUMMA- RISK DEKLARAT- ION] 1X		R				
Deklarationens refe- rensnummer (LRN)		R	an..22	[Response] Declaration	reference	lineType
R891: Deklarationens referensnummer (LRN) / Omdestinerings referensnummer / Uppvisandets referensnummer bör vara ett num- mer/kännetecken givet av skickande AKTÖREN för en specifik transaktion (Summarisk införseldeklaration, Anmälan om uppvisande). Den bör vara unik per Aktör som skickar transaktionen.						
Referensnummer MRN		R	an18	[Response] Declaration	MRN	mrn
Transportsätt vid gränsen		O	n..2	[Response.Declaration] BorderTransportMeans	(TransportMeans) modeAndType	transportModeCode
Kodförteckning 0041						
R134: Datagruppen/attributet bör inte användas om meddelandet skickas till 'Summariska införseldeklarationens inläggare'. Om med- delandet skickas till 'Transportföretag vid ankomst' och om samma datagrupp/attribut är anmäld på summariska införseldeklarationen, bör den vara anmäld.						
R826: För flygfrakt som transporteras med andra transportsätt än flyg, anmäls det andra transportsättet (t.ex. för flygfrakt transpor- terat på landsväg, anmäls transportsätt '3' (vägtransport)).						
Transportmedlets nationalitet vid grän- sen		D	a2	[Response.Declaration] BorderTransportMeans	(TransportMeans) re- gistrationNationality	countryCode
Kodförteckning 0058						
R134: Datagruppen/attributet bör inte användas om meddelandet skickas till 'Summariska införseldeklarationens inläggare'. Om med- delandet skickas till 'Transportföretag vid ankomst' och om samma datagrupp/attribut är anmäld på summariska införseldeklarationen, bör den vara anmäld.						
C024: OM 'IMPORTÄTGÄRD.Transportsätt vid gränsen (fält 25)' är '3' och om 'IMPORTÄTGÄRD.Identitet vid gränsen (fält 21)' är an- mäld DÅ är attributet = 'R' ANNARS kan attributet inte användas Uppgiften bör anmälas med versaler.						
Transportmedlets identitet vid gränsen		O	an..27	[Response.Declaration] BorderTransportMeans	(TransportMeans) identity	transportMeansIden- tifier
C017: OM 'IMPORTÄTGÄRD.Transportsätt vid gränsen (fält 25)' = '1' eller '8' DÅ är attributet = 'R' OM 'IMPORTÄTGÄRD.Transportsätt vid gränsen (fält 25)' = '4' DÅ kan attributet inte användas ANNARS är attributet = 'O'						
C514: OM attributet är anmält OM 'Transportsätt vid gränsen' = '1' eller '8' DÅ består attributet antingen av Internationella sjöfartsorganisationens (IMO) IMO-nummer (format n7 – ledande '0' tillä- ten) eller av det Unika europeiska identifieringsnumret för fartyg (ENI) (format n8 – ledande '0' tillåten) OM 'Transportsätt vid gränsen' = '2' DÅ består attributet av vagnsnumret och har inga begränsningar på formatet OM 'Transportsätt vid gränsen' = '3' DÅ består attributet av registerskylten och har inga begränsningar på formatet ANNARS inga begränsningar på formatet						
R134: Datagruppen/attributet bör inte användas om meddelandet skickas till 'Summariska införseldeklarationens inläggare'. Om med- delandet skickas till 'Transportföretag vid ankomst' och om samma datagrupp/attribut är anmäld på summariska införseldeklarationen, bör den vara anmäld.						
Kommersiellt refe- rensnummer		O	an..70	[Response.Declaration] UCR	traderReference	textType
R134: Datagruppen/attributet bör inte användas om meddelandet skickas till 'Summariska införseldeklarationens inläggare'. Om med- delandet skickas till 'Transportföretag vid ankomst' och om samma datagrupp/attribut är anmäld på summariska införseldeklarationen, bör den vara anmäld.						
Transportens refe- rensnummer		O	an..35	[Response.Declaration] BorderTransportMeans	journey	lineType
TR0518: OM 'Transportsätt vid gränsen' = '4' DÅ är attributets format an..8 OCH teckensträngen ska bestå av flygbolagets kod (an..3), flygets nummer (n..4) och ett frivilligt suffix (a1) utan skiljetecken mellan elementen.						
TR0519: OM 'Transportsätt vid gränsen' = '1' OCH 'Transportens referensnummer' används OCH de första fyra tecknen är XFER med versaler DÅ måste de första tecknen vara 'XFER' med versaler, varefter långtraders registernummer anges. ANNARS kan 'XFER' inte användas.						
R134: Datagruppen/attributet bör inte användas om meddelandet skickas till 'Summariska införseldeklarationens inläggare'. Om med- delandet skickas till 'Transportföretag vid ankomst' och om samma datagrupp/attribut är anmäld på summariska införseldeklarationen, bör den vara anmäld.						
R843: 'Transportens referensnummer' är identifikationen för transportmedlets färd (t.ex. flygets nummer, tågets nummer, färdnum- mer, resenummer).						
Datum och tidpunkt för godkännande av deklarationen		R	da- teTime	[Response] Status	effective	dateTime
R661: 'Datum och tidpunkt för godkännande av deklarationen' är datumet och tidpunkten då summariska deklarationen för import är registrerad och MRN är givet. Det motsvarar 'Datum och tidpunkt för godkännande av deklarationen' kommunicerat i IE328.						
VARUPOST 999X		O				

Nivå 1	Nivå 2	RDO	For- mat	Stig	(Allmän typ) tag	typ
R134: Datagruppen/attributet bör inte användas om meddelandet skickas till 'Summariska införseldeklarationens inläggare'. Om meddelandet skickas till 'Transportföretag vid ankomst' och om samma datagrupp/attribut är anmäld på summariska införseldeklarationen, bör den vara anmäld.						
Varupostens ordningsnummer		R	n..5	[Response.GoodsShipment.Consignment] ConsignmentItem	sequence	numeric
R005: "Varupostens ordningsnummer" (fält 32) används alltid, även om "Antal varuposter" (fält 5) = "1", "Varupostens ordningsnummer" (fält 32) är även "1"						
R007: 'Varupostens ordningsnummer' (fält 32) är unik inom deklarationen.						
Kommersiellt referensnummer		O	an..70	[Response.Declaration] UCR	traderReference	textType
BILAGDA HANDLINGAR 99X						
R147: Datagruppen bör användas om summariska införseldeklarationen till vilken meddelandet hänvisar till, innehåller ett eller flera 'Dokumentet, kod (fält 44)' som hänvisar till transportdokument. Alla anmälda transportdokument bör inkluderas i meddelandet.						
Dokumentet, kod		R	an..4	[Response.GoodsShipment.Consignment.ConsignmentItem] AdditionalDocument	(Document) type	documentTypeCode
Kodförteckning 0006						
R136: Datagruppen bör innehålla bara de 'Dokumentet, kod (fält 44)' som hänvisar till transportdokument.						
Dokumentets nummer		R	an..35	[Response.GoodsShipment.Consignment.ConsignmentItem] AdditionalDocument	(Document) reference	lineType
CONTAINERS 99X						
Containernummer		R	an..17	[Response.GoodsShipment.Consignment.ConsignmentItem.TransportEquipment] EquipmentIdentification	identification	identifier
(TRANSPORTMEDEL VID GRÄNSEN) IDENTIFIERING 999X						
C019: OM 'IMPORTÅTGÄRD.Identitet vid gränsen (fält 21)' är anmäld eller om 'IMPORTÅTGÄRD.Transportsätt vid gränsen (fält 25)' = '4' DÅ kan datagruppen inte användas ANNARS OM 'IMPORTÅTGÄRD.Särskild omständighet kod' är = 'A' DÅ är datagruppen = 'O' ANNARS är datagruppen = 'R'						
Transportmedlets nationalitet vid gränsen		D	a2	[Response.GoodsShipment.Consignment.ConsignmentItem] BorderTransportMeans	(TransportMeans) registrationNationality	countryCode
Kodförteckning 0058						
C020: OM 'IMPORTÅTGÄRD.Transportsätt vid gränsen (fält 25)' = '2', '5', '7' eller '9' DÅ är 'Nationalitet vid gränsen (ex. fält 21)' = 'O' ANNARS är 'Nationalitet vid gränsen (ex. fält 21)' = 'R' Uppgiften bör anmälas med versaler.						
Transportmedlets identitet vid gränsen		R	an..27	[Response.GoodsShipment.Consignment.ConsignmentItem] BorderTransportMeans	(TransportMeans) identity	transportMeansIdentifier
C514: OM attributet är anmält OM 'Transportsätt vid gränsen' = '1' eller '8' DÅ består attributet antingen av Internationella sjöfartsorganisationens (IMO) IMO-nummer (format n7 – ledande '0' tillåten) eller av det Unika europeiska identifieringsnumret för fartyg (ENI) (format n8 – ledande '0' tillåten) OM 'Transportsätt vid gränsen' = '2' DÅ består attributet av vagnsnumret och har inga begränsningar på formatet OM 'Transportsätt vid gränsen' = '3' DÅ består attributet av registerskylten och har inga begränsningar på formatet ANNARS inga begränsningar på formatet						
(SUMMARISKA DEKLARATIONENS INLÄGGARE) AKTÖR 1X		R				
Namn		O	an..35	[Response.Declaration.BorderTransportMeans] Master	(Party) name1	lineType
Namn fortsättning		O	an..35	[Response.Declaration.BorderTransportMeans] Master	(Party) name2	lineType
Gatuadress		O	an..35	[Response.Declaration.BorderTransportMeans] Master	(Party.Address) line	lineType

Nivå 1	Nivå 2	RDO	Format	Stig	(Allmän typ) tag	typ
Postnummer		O	an..9	[Response.Declaration.BorderTransportMeans] Master	(Party.Address) postCode	postalCode
Postanstalt		O	an..35	[Response.Declaration.BorderTransportMeans] Master	(Party.Address) city	lineType
Land		O	a2	[Response.Declaration.BorderTransportMeans] Master	(Party.Address) country	countryCode
Kodförteckning 0058						
Uppgiften bör anmälas med versaler.						
Orgnr		R	an..17	[Response.Declaration.BorderTransportMeans] Master	(Party) identity	identifier
R837: EORI-organisationsnumret bör anmälas.						
Den finska EORI-identifieringen består av landskoden med två bokstäver och FO-numret. T.ex. FI1234567-1.						
Orgnr tilläggsdel		D	an5	[Response.Declaration.BorderTransportMeans] Master	(Party) identityExtension	identifierExtension
OM aktören har en tilläggsdel som Tullen tilldelat, är denna uppgift = 'R'. ANNARS är uppgiften inte i bruk.						
(FÖRSTA ANKOMST-) TULLANSTALT 1X		R				
Referensnummer		R	an8	[Response.GoodsShipment] EntryCustomsOffice	(CustomsOffice.Location) code	identifier
Uppgiften bör anmälas med versaler.						
Beräknat ankomstdatum och -tidpunkt		O	dateTime	[Response.Declaration] BorderTransportMeans	arrival	dateTime
R134: Datagruppen/attributet bör inte användas om meddelandet skickas till 'Summariska införseldeklarationens inläggare'. Om meddelandet skickas till 'Transportföretag vid ankomst' och om samma datagrupp/attribut är anmäld på summariska införseldeklarationen, bör den vara anmäld.						
R666: Det beräknade datumet/datumet och tidpunkten för transportmedlets ankomst till den anmälda första Ankomsttullanstalten bör anmälas. Det bör vara lokaltid och datum för den första ankomststorten.						
(TRANSPORTFÖRETAG VID ANKOMST) AKTÖR 1X		O				
R134: Datagruppen/attributet bör inte användas om meddelandet skickas till 'Summariska införseldeklarationens inläggare'. Om meddelandet skickas till 'Transportföretag vid ankomst' och om samma datagrupp/attribut är anmäld på summariska införseldeklarationen, bör den vara anmäld.						
Namn		O	an..35	[Response.Declaration] Carrier	(Party) name1	lineType
Namn fortsättning		O	an..35	[Response.Declaration] Carrier	(Party) name2	lineType
Gatuadress		O	an..35	[Response.Declaration] Carrier	(Party.Address) line	lineType
Postnummer		O	an..9	[Response.Declaration] Carrier	(Party.Address) postCode	postalCode
Postanstalt		O	an..35	[Response.Declaration] Carrier	(Party.Address) city	lineType
Land		O	a2	[Response.Declaration] Carrier	(Party.Address) country	countryCode
Kodförteckning 0058						
Uppgiften bör anmälas med versaler.						
Orgnr		R	an..17	[Response.Declaration] Carrier	(Party) identity	identifier
R840: Om Aktören har ett giltigt EORI Orgnastationsnummer (EORI-TIN) eller en unik identifiering som givits av ett tredje land och som gjorts tillgänglig till Unionen av tredje landet i fråga (TCUIN), ska EORI-TIN eller TCUIN anmälas.						
Annat än EORI-TIN eller TCUIN ska inte användas.						
Den finska EORI-identifieringen består av landskoden med två bokstäver och FO-numret. T.ex. FI1234567-1.						
Orgnr tilläggsdel		D	an5	[Response.Declaration] Carrier	(Party) identityExtension	identifierExtension
OM aktören har en tilläggsdel som Tullen tilldelat, är denna uppgift = 'R'. ANNARS är uppgiften inte i bruk.						

Nivå 1	Nivå 2	RDO	Format	Stig	(Allmän typ) tag	typ
HUVUD [SUMMARISK DEKLARATION] 1X		R				
Deklarationens referensnummer (LRN)		D	an..22	[Response] Declaration	reference	lineType
OM IE329 används som svar på IE007, Då är detta dataelement inte i bruk. ANNARS är detta dataelement = O.						
Referensnummer MRN		R	an18	[Response] Declaration	MRN	mrn
Transaktionsnummer		D	an17	[Response] Declaration	customsReference	identifier
OM IE329 används som svar på IE007, Då är detta dataelement = R. ANNARS är detta dataelement inte i bruk.						
Transportmedlets identitet vid gränsen		O	an..27	[Response.Declaration] BorderTransportMeans	(TransportMeans) identity	transportMeansIdentifier
Transportmedlets nationalitet vid gränsen		O	a2	[Response.Declaration] BorderTransportMeans	(TransportMeans) registrationNationality	countryCode
Kodförteckning 0058						
Uppgiften bör anmälas med versaler.						
Antal kollin totalt		D	n..7	[Response.Declaration] DeclarationPackaging	(Packaging) packages	quantity
R105: Totala antalet kollin är lika med summan av alla "Antal kollin" + alla "Antal delar" + ett värde av "1" för alla "bulklast".						
OM IE329 används som svar på IE007, Då anmäls i detta dataelement totala antalet kollin för MRN-posterna som efterfrågats. ANNARS är detta dataelement = O.						
Total bruttovikt		D	n..11,3	[Response] Declaration	totalGrossMass	measure
OM IE329 används som svar på IE007, Då anmäls i detta dataelement totala bruttovikten för MRN-posterna som efterfrågats. ANNARS är detta dataelement = O.						
Deklarationens datum och tidpunkt		D	dateTime	[Response] Declaration	(Document) issue	dateTime
OM IE329 används som svar på IE007, Då är detta dataelement inte i bruk. ANNARS är detta dataelement = R.						
Deklarationens utfärdningsplats		D	an..35	[Response] Declaration	(Document) issueLocation	lineType
OM IE329 används som svar på IE007, Då är detta dataelement inte i bruk. ANNARS är detta dataelement = R.						
Särskild omständighet kod		D	a1	[Response.GoodsShipment. Consignment. ConsignmentItem] AdditionalInformation	circumstance	circumstanceCode
Kodförteckning 0402						
OM IE329 används som svar på IE007, Då är detta dataelement inte i bruk. ANNARS är detta dataelement = O.						
Uppgiften bör anmälas med versaler.						
Betalningssätt för transportkostnader		D	a1	[Response.GoodsShipment. Consignment] FreightPayment	method	freightPaymentMethodCode
Kodförteckning 0327						
OM IE329 används som svar på IE007, Då är detta dataelement inte i bruk. ANNARS är detta dataelement = O.						
Uppgiften bör anmälas med versaler.						
Kommersiellt referensnummer		D	an..70	[Response.Declaration] UCR	traderReference	textType
OM IE329 används som svar på IE007, Då är detta dataelement = 'O'. ANNARS utförs följande granskning/regel:						
C567: OM attributet 'Särskild omständighet kod' = 'A'						
Då är attributet 'Kommersiellt referensnummer (fält 7)', 'Kommersiellt referensnummer (ex fält 7)' och datagrupper 'BILAGDA HANDLINGAR' = 'O'						
ANNARS						
OM attributet 'Kommersiellt referensnummer (fält 7)' och 'Kommersiellt referensnummer (ex fält 7)' inte används,						
Då måste åtminstone ett attribut 'BILAGDA HANDLINGAR.Dokumentet, kod' innehållande ett transportdokument vara anmält.						
ANNARS är datagrupper 'BILAGDA HANDLINGAR' = 'O'						
R876: Om samma 'Kommersiella referensnummer' anmäls för alla varuposter, används attributet 'Kommersiellt referensnummer' (fält 7) på HUVUDnivå. Attributet 'Kommersiellt referensnummer' (ex fält 7) på VARUPOSTnivå kan inte användas.						
Transportens referensnummer		O	an..35	[Response.Declaration] BorderTransportMeans	journey	lineType
Lastningsplats		O	an..35	[Response.GoodsShipment. Consignment] LoadingLocation	(Location) name	text
Lossningsplats		O	an..35	[Response.GoodsShipment. Consignment] UnloadingLocation	(Location) name	text
(AVSÄNDARE) AKTÖR 1X		O				
C511: OM bara en Aktör Avsändare anmälts för alla varuposter						
Då används datagrupper 'Aktör Avsändare (fält 2)' på IMPORTÅTGÅRDnivå						
ANNARS används datagrupper 'Aktör Avsändare (ex fält 2)' på VARUPOSTnivå						
Namn		R	an..35	[Response.GoodsShipment. Consignment] Consignor	(Party) name1	lineType
Namn fortsättning		O	an..35	[Response.GoodsShipment. Consignment] Consignor	(Party) name2	lineType
Gatuadress		R	an..35	[Response.GoodsShipment. Consignment] Consignor	(Party.Address) line	lineType

Nivå 1	Nivå 2	RDO	Format	Stig	(Allmän typ) tag	typ
Postnummer		R	an..9	[Response.GoodsShipment. Consignment] Consignor	(Party.Address) postCode	postalCode
Postanstalt		R	an..35	[Response.GoodsShipment. Consignment] Consignor	(Party.Address) city	lineType
Land		R	a2	[Response.GoodsShipment. Consignment] Consignor	(Party.Address) country	countryCode

Kodförteckning 0058

Uppgiften bör anmälas med versaler.

Orgnr		O	an..17	[Response.GoodsShipment. Consignment] Consignor	(Party) identity	identifier
-------	--	---	--------	--	------------------	------------

R840: Om Aktören har ett giltigt EORI Orgnastationsnummer (EORI-TIN) eller en unik identifiering som givits av ett tredje land och som gjorts tillgänglig till Unionen av tredje landet i fråga (TCUIN), ska EORI-TIN eller TCUIN anmälas.

Annat än EORI-TIN eller TCUIN ska inte användas.

Den finska EORI-identifieringen består av landskoden med två bokstäver och FO-numret. T.ex. FI1234567-1.

Orgnr tilläggsdel		D	an5	[Response.GoodsShipment. Consignment] Consignor	(Party) identityExtens- ion	identifierExtension
-------------------	--	---	-----	--	--------------------------------	---------------------

OM aktören har en tilläggsdel som Tullen tilldelat, är denna uppgift = 'R'. ANNARS är uppgiften inte i bruk.

**(MOTTAGARE)
AKTÖR 1X**

D

C583: OM attributet 'Särskilda upplysningar kod' = '10600' är anmält för alla VARUPOSTER

DÅ kan datagrupperna 'AKTÖR Mottagare' inte användas och datagrupperna 'AKTÖR Aktör som bör underrättas' = 'O'

ANNARS OM attributet 'Särskilda upplysningar kod' = '10600' är anmält för åtminstone en VARUPOST

DÅ kan datagrupperna 'AKTÖR Mottagare' inte anmälas och datagrupperna 'AKTÖR Aktör som bör underrättas' inte anmälas

ANNARS kan datagrupperna 'AKTÖR Aktör som bör underrättas' inte användas och datagrupperna 'AKTÖR Mottagare' = 'O'

Namn		R	an..35	[Response.GoodsShipment. Consignment] Consignee	(Party) name1	lineType
Namn fortsättning		O	an..35	[Response.GoodsShipment. Consignment] Consignee	(Party) name2	lineType
Gatuadress		R	an..35	[Response.GoodsShipment. Consignment] Consignee	(Party.Address) line	lineType
Postnummer		R	an..9	[Response.GoodsShipment. Consignment] Consignee	(Party.Address) postCode	postalCode
Postanstalt		R	an..35	[Response.GoodsShipment. Consignment] Consignee	(Party.Address) city	lineType
Land		R	a2	[Response.GoodsShipment. Consignment] Consignee	(Party.Address) country	countryCode

Kodförteckning 0058

Uppgiften bör anmälas med versaler.

Orgnr		O	an..17	[Response.GoodsShipment. Consignment] Consignee	(Party) identity	identifier
-------	--	---	--------	--	------------------	------------

R840: Om Aktören har ett giltigt EORI Orgnastationsnummer (EORI-TIN) eller en unik identifiering som givits av ett tredje land och som gjorts tillgänglig till Unionen av tredje landet i fråga (TCUIN), ska EORI-TIN eller TCUIN anmälas.

Annat än EORI-TIN eller TCUIN ska inte användas.

Den finska EORI-identifieringen består av landskoden med två bokstäver och FO-numret. T.ex. FI1234567-1.

Orgnr tilläggsdel		D	an5	[Response.GoodsShipment. Consignment] Consignee	(Party) identityExtens- ion	identifierExtension
-------------------	--	---	-----	--	--------------------------------	---------------------

OM aktören har en tilläggsdel som Tullen tilldelat, är denna uppgift = 'R'. ANNARS är uppgiften inte i bruk.

**KONTROLLRE-
SULTAT 1X**

D

OM IE329 används som svar på IE007, DÅ är detta dataelement inte i bruk. ANNARS är detta dataelement = O.

Datum och tid- punkt för kontroll		R	da- teTime	[Response] Status	effective	dateTime
--------------------------------------	--	---	---------------	-------------------	-----------	----------

VARUPOST 999X

R

OM IE329 används som svar på IE007, DÅ anmäls i detta dataelement varuposterna för det efterfrågade MRN-numret. ANNARS anmäls i detta dataelement de varuposter som deklarationen gäller.

Varupostens ord- ningsnummer		R	n..5	[Response.GoodsShipment. Consignment] ConsignmentI- tem	sequence	numeric
---------------------------------	--	---	------	---	----------	---------

R005: "Varupostens ordningsnummer" (fält 32) används alltid, även om "Antal varuposter" (fält 5) = "1", "Varupostens ordningsnum-
mer" (fält 32) är även "1"

R007: 'Varupostens ordningsnummer' (fält 32) on yksilöllinen läpi ilmoituksen.

Gemenskapsstatus		O	an..2	[Response.GoodsShipment. Consignment] ConsignmentI- tem	communityStatus	CommunityS- tatusCodeType
------------------	--	---	-------	---	-----------------	------------------------------

Kodförteckning 9995

R815: Attributet kan användas till att specificera unionsstatus.

Varubeskrivning		O	an..280	[Response.GoodsShipment. Consignment.Consign- mentItem] Commodity	cargoDescription	text
Bruttovikt		D	n..11,3	[Response.GoodsShipment. Consignment.Consign- mentItem] GoodsMeasure	grossMass	measure

OM IE329 används som svar på IE007, DÅ är detta dataelement = 'O'. ANNARS utförs följande granskning/regel:

C580: OM attributet 'Särskild omständighet kod' = 'E'

DÅ är detta attribut = 'O'

ANNARS är detta attribut = 'R'

Nivå 1	Nivå 2	RDO	Format	Stig	(Allmän typ) tag	typ
Betalningssätt för transportkostnader		D	a1	[Response.GoodsShipment. Consignment. ConsignmentItem] FreightPayment	method	freightPayment-MethodCode
Kodförteckning 0327						
C576: OM attributet 'EXPORTÅTGÄRD / IMPORTÅTGÄRD / TRANSITERINGSÅTGÄRD.Betalningssätt för transportkostnader' är anmält Då kan detta attribut inte användas ANNARS är detta attribut = 'O' OM IE329 används som svar på IE007, Då är detta dataelement inte i bruk. ANNARS är detta dataelement = 'O'. Uppgiften bör anmälas med versaler.						
Kommersiellt referensnummer		D	an..70	[Response.GoodsShipment. Consignment. ConsignmentItem] UCR	traderReference	textType
R876: Om samma 'Kommersiella referensnummer' anmäls för alla varuposter, används attributet 'Kommersiellt referensnummer' (fält 7) på HUVUDnivå. Attributet 'Kommersiellt referensnummer' (ex fält 7) på VARUPOSTnivå kan inte användas.						
FN-kod för farligt gods		O	n4	[Response.GoodsShipment. Consignment. ConsignmentItem] Commodity	UNDG	dangerousGoods Code
Ingen kodförteckning tillgänglig						
Lastningsplats		D	an..35	[Response.GoodsShipment. Consignment. ConsignmentItem] LoadingLocation	(Location) name	text
OM IE329 används som svar på IE007, Då är detta dataelement = 'O'. ANNARS utförs följande granskning/regel: C574: OM attributet 'Särskild omständighet kod' = 'A' Då är attributet 'IMPORTÅTGÄRD.Lastningsplats' = 'O' kan attributet 'VARUPOST.Lastningsplats' inte anmälas ANNARS OM attributet 'IMPORTÅTGÄRD.Lastningsplats' är anmäld Då kan attributet 'VARUPOST.Lastningsplats' inte anmälas ANNARS är attributet 'VARUPOST.Lastningsplats' = 'R'						
Lossningsplats		D	an..35	[Response.GoodsShipment. Consignment. ConsignmentItem] UnloadingLocation	(Location) name	text
OM IE329 används som svar på IE007, Då är detta dataelement = 'O'. ANNARS utförs följande granskning/regel: C579: OM attributet 'Särskild omständighet kod' = 'E' Då OM attributet 'IMPORTÅTGÄRD.Lossningsplats' är anmäld Då kan attributet 'VARUPOST.Lossningsplats' inte användas, ANNARS är attributet 'VARUPOST.Lossningsplats' = 'O' ANNARS OM attributet 'IMPORTÅTGÄRD.Lossningsplats' är anmäld Då kan attributet 'VARUPOST.Lossningsplats' inte användas, ANNARS är attributet 'VARUPOST.Lossningsplats' = 'R'						
BILAGDA HANDLINGAR 99X		D				
OM IE329 används som svar på IE007, Då är detta dataelement = 'O'. ANNARS utförs följande granskning/regel: C567: OM attributet 'Särskild omständighet kod' = 'A' Då är attributet 'Kommersiellt referensnummer (fält 7)', 'Kommersiellt referensnummer (ex fält 7)' och datagrupper 'BILAGDA HANDLINGAR' = 'O' ANNARS OM attributet 'Kommersiellt referensnummer (fält 7)' och 'Kommersiellt referensnummer (ex fält 7)' inte används, Då måste åtminstone ett attribut 'BILAGDA HANDLINGAR.Dokumentet, kod' innehållande ett transportdokument vara anmält. ANNARS är datagrupper 'BILAGDA HANDLINGAR' = 'O' Transportdokumenten som används är: N235, N271, N703, N704, N705, N710, N714, N720, N722, N730, N740, N741, N750, N760, N785, N787, N952, N955.						
Dokumentet, kod		R	an..4	[Response.GoodsShipment. Consignment. ConsignmentItem] AdditionalDocument	(Document) type	documentTypeCode
Kodförteckning 0006						
Dokumentets nummer		R	an..35	[Response.GoodsShipment. Consignment. ConsignmentItem] AdditionalDocument	(Document) reference	lineType
SÄRSKILDA UPPLYSNINGAR 99X		O				
Särskilda upplysningar kod		R	an..5	[Response.GoodsShipment. Consignment. ConsignmentItem] AdditionalInformation	statement	specialMentions Code
Kodförteckning 0015						
R080: Bara de SÄRSKILDA UPPLYSNINGAR som är markerade 'Gemensamma' i referensdatat intas i gemensamma domänets meddelanden.						
(AVSÄNDARE) AKTÖR 1X		O				

Nivå 1	Nivå 2	RDO	Format	Stig	(Allmän typ) tag	typ
	C511: OM bara en Aktör Avsändare anmälts för alla varuposter Då används datagruppen 'Aktör Avsändare (fält 2)' på IMPORTÅTGÅRDnivå ANNARS används datagruppen 'Aktör Avsändare (ex fält 2)' på VARUPOSTnivå					
	Namn	R	an..35	[Response.GoodsShipment. Consignment.Consign- mentItem] Consignor	(Party) name1	lineType
	Namn fortsättning	O	an..35	[Response.GoodsShipment. Consignment.Consign- mentItem] Consignor	(Party) name2	lineType
	Gatuadress	R	an..35	[Response.GoodsShipment. Consignment.Consign- mentItem] Consignor	(Party.Address) line	lineType
	Postnummer	R	an..9	[Response.GoodsShipment. Consignment.Consign- mentItem] Consignor	(Party.Address) postCode	postalCode
	Postanstalt	R	an..35	[Response.GoodsShipment. Consignment.Consign- mentItem] Consignor	(Party.Address) city	lineType
	Land	R	a2	[Response.GoodsShipment. Consignment.Consign- mentItem] Consignor	(Party.Address) country	countryCode
	Kodförteckning 0058					
	Uppgiften bör anmälas med versaler.					
	Orgnr	O	an..17	[Response.GoodsShipment. Consignment.Consign- mentItem] Consignor	(Party) identity	identifier
	R840: Om Aktören har ett giltigt EORI Orgnastaionsnummer (EORI-TIN) eller en unik identifiering som givits av ett tredje land och som gjorts tillgänglig till Unionen av tredje landet i fråga (TCUIN), ska EORI-TIN eller TCUIN anmälas. Annat än EORI-TIN eller TCUIN ska inte användas. Den finska EORI-identifieringen består av landskoden med två bokstäver och FO-numret. T.ex. FI1234567-1.					
	Orgnr tilläggsdel	D	an5	[Response.GoodsShipment. Consignment.Consign- mentItem] Consignor	(Party) identityExtens- ion	identifierExtension
	OM aktören har en tilläggsdel som Tullen tilldelat, är denna uppgift = 'R'. ANNARS är uppgiften inte i bruk.					
	(KOD) VARANS 1X	D				
	C585: OM attributet 'VARUPOST.Textformig beskrivning' är anmält Då är denna datagrupp = 'O' ANNARS är denna datagrupp = 'R'					
	Kombinerad nomenklatur	R	an..10	[Response.GoodsShipment. Consignment.Consign- mentItem] Commodity	tariffClassification	identifier
	R881: Om attributet används, är dess minimilängd fyra tecken.					
	(MOTTAGARE) AKTÖR 1X	D				
	C584: OM attributet 'Särskilda upplysningar kod' = '10600' är anmält på denna VARUPOST Då OM datagrupperna 'AKTÖR Aktör som bör underrättas' är anmäld Då kan datagrupperna 'VARUPOST.AKTÖR.Aktör som bör underrättas' och 'VARUPOST.AKTÖR.Mottagare' inte anmälas ANNARS är datagrupperna 'VARUPOST.AKTÖR.Aktör som bör underrättas' = 'R' och datagrupperna 'VARUPOST.AKTÖR.Mottagare' kan inte anmälas ANNARS OM datagrupperna 'AKTÖR.Mottagare' är anmäld Då kan datagrupperna 'VARUPOST.AKTÖR.Mottagare' och 'VARUPOST.AKTÖR.Aktör som bör underrättas' inte anmälas ANNARS är datagrupperna 'VARUPOST.AKTÖR.Mottagare' = 'R' och 'VARUPOST.AKTÖR.Aktör som bör underrättas' kan inte anmälas					
	Namn	R	an..35	[Response.GoodsShipment. Consignment.Consign- mentItem] Consignee	(Party) name1	lineType
	Namn fortsättning	O	an..35	[Response.GoodsShipment. Consignment.Consign- mentItem] Consignee	(Party) name2	lineType
	Gatuadress	R	an..35	[Response.GoodsShipment. Consignment.Consign- mentItem] Consignee	(Party.Address) line	lineType
	Postnummer	R	an..9	[Response.GoodsShipment. Consignment.Consign- mentItem] Consignee	(Party.Address) postCode	postalCode
	Postanstalt	R	an..35	[Response.GoodsShipment. Consignment.Consign- mentItem] Consignee	(Party.Address) city	lineType
	Land	R	a2	[Response.GoodsShipment. Consignment.Consign- mentItem] Consignee	(Party.Address) country	countryCode
	Kodförteckning 0058					
	Uppgiften bör anmälas med versaler.					

Nivå 1	Nivå 2	RDO	Format	Stig	(Allmän typ) tag	typ
	Orgnr	O	an..17	[Response.GoodsShipment. Consignment.Consign- mentItem] Consignee	(Party) identity	identifier
R840: Om Aktören har ett giltigt EORI Orgnastaionsnummer (EORI-TIN) eller en unik identifiering som givits av ett tredje land och som gjorts tillgänglig till Unionen av tredje landet i fråga (TCUIN), ska EORI-TIN eller TCUIN anmälas. Annat än EORI-TIN eller TCUIN ska inte användas. Den finska EORI-identifieringen består av landskoden med två bokstäver och FO-numret. T.ex. FI1234567-1.						
	Orgnr tilläggsdel	D	an5	[Response.GoodsShipment. Consignment.Consign- mentItem] Consignee	(Party) identityExtens- ion	identifierExtension
OM aktören har en tilläggsdel som Tullen tilldelat, är denna uppgift = 'R'. ANNARS är uppgiften inte i bruk.						
	CONTAINERS 99X	O				
	Containernummer	R	an..17	[Response.GoodsShip- ment.Consignment. ConsignmentItem.TransportE- quipment] EquipmentIdentifi- cation	identification	identifier
	IDENTITET AV FÖRSEGLING 9999X	O				
Förseglingssuppgifter som hör samman med MRN:t i fråga anmäls. Om IE329 skapas på bas av IE344 och deklarationen i fråga innehåller uppgifter om förseglingar, anmäls uppgifter om förseglingar på varupostnivå, annars anmäls uppgiften på huvudnivå (om den ursprungliga deklarationen innehåller uppgifter om förseglingar).						
	Förseglingsidenti- tet	R	an..20	[Response.GoodsShip- ment.Consignment. ConsignmentItem] Trans- portEquipment	seal	sealIdentifier
	KOLLIUPPGIF- TER 99X	D				
OM IE329 används som svar på IE007, DÅ är detta dataelement = 'O'. ANNARS utförs följande granskning/regel: C577: OM attributet 'Särskild omständighet kod' = 'A' DÅ är denna datagrupp eller detta attribut = 'O' ANNARS är denna datagrupp eller detta attribut = 'R'						
	Godsmärkning (lång)	D	an..140	[Response.GoodsShipment. Consignment] ConsignmentI- tem	(Packaging) mar- kNumber	packageMarks
C061: OM 'Kollislag' (fält 31) antyder 'BULKLAST' (UNECE rec 21 : 'VQ', 'VG', 'VL', 'VY', 'VR', 'VS' eller 'VO') DÅ kan 'Antal kollin' (fält 31) inte användas kan 'Antal delar' (fält 31) inte användas ANNARS OM 'Kollislag' (fält 31) antyder 'OFÖRPACKAT' (UNECE rec 21: = 'NE', 'NF' eller 'NG') DÅ kan 'Antal kollin' inte användas 'Antal delar' (fält 31) = 'R' ANNARS 'Antal kollin' (fält 31) = 'R' kan 'Antal delar' (fält 31) inte användas						
	Kollislag	R	an..3	[Response.GoodsShipment. Consignment] ConsignmentI- tem	(Packaging) type	packageTypeCode
Kodförteckning 0075						
Uppgiften bör anmälas med versaler.						
	Antal kollin	D	n..5	[Response.GoodsShipment. Consignment] ConsignmentI- tem	(Packaging) packages	quantity
C061: OM 'Kollislag' (fält 31) antyder 'BULKLAST' (UNECE rec 21 : 'VQ', 'VG', 'VL', 'VY', 'VR', 'VS' eller 'VO') DÅ kan 'Antal kollin' (fält 31) inte användas kan 'Antal delar' (fält 31) inte användas ANNARS OM 'Kollislag' (fält 31) antyder 'OFÖRPACKAT' (UNECE rec 21: = 'NE', 'NF' eller 'NG') DÅ kan 'Antal kollin' inte användas 'Antal delar' (fält 31) = 'R' ANNARS 'Antal kollin' (fält 31) = 'R' kan 'Antal delar' (fält 31) inte användas						
R020: Noll (0) ska beaktas som ett giltigt värde i detta fält.						
	Antal delar	D	n..5	[Response.GoodsShipment. Consignment] ConsignmentI- tem	(Packaging) pieces	quantity
C061: OM 'Kollislag' (fält 31) antyder 'BULKLAST' (UNECE rec 21 : 'VQ', 'VG', 'VL', 'VY', 'VR', 'VS' eller 'VO') DÅ kan 'Antal kollin' (fält 31) inte användas kan 'Antal delar' (fält 31) inte användas ANNARS OM 'Kollislag' (fält 31) antyder 'OFÖRPACKAT' (UNECE rec 21: = 'NE', 'NF' eller 'NG') DÅ kan 'Antal kollin' inte användas 'Antal delar' (fält 31) = 'R' ANNARS 'Antal kollin' (fält 31) = 'R' kan 'Antal delar' (fält 31) inte användas						

Nivå 1	Nivå 2	RDO	Format	Stig	(Allmän typ) tag	typ
	AKTÖR SOM BÖR UNDER- RÄTTAS 1X	D				
	C584: OM attributet 'Särskilda upplysningar kod' = '10600' är anmält på denna VARUPOST DÅ OM datagrupperna 'AKTÖR Aktör som bör underrättas' är anmäld DÅ kan datagrupperna 'VARUPOST.AKTÖR.Aktör som bör underrättas' och 'VARUPOST.AKTÖR.Mottagare' inte anmälas ANNARS är datagrupperna 'VARUPOST.AKTÖR.Aktör som bör underrättas' = 'R' och datagrupperna 'VARUPOST.AKTÖR.Mottagare' kan inte anmälas ANNARS OM datagrupperna 'AKTÖR.Mottagare' är anmäld DÅ kan datagrupperna 'VARUPOST.AKTÖR.Mottagare' och 'VARUPOST.AKTÖR.Aktör som bör underrättas' inte anmälas ANNARS är datagrupperna 'VARUPOST.AKTÖR.Mottagare' = 'R' och 'VARUPOST.AKTÖR.Aktör som bör underrättas' kan inte anmälas					
	Namn fortsättning	O	an..35	[Response.GoodsShipment. Consignment.ConsignmentItem] NotifyParty	(Party) name2	lineType
	Gatuadress	R	an..35	[Response.GoodsShipment. Consignment.ConsignmentItem] NotifyParty	(Party.Address) line	lineType
	Postanstalt	R	an..35	[Response.GoodsShipment. Consignment.ConsignmentItem] NotifyParty	(Party.Address) city	lineType
	Postnummer	R	an..9	[Response.GoodsShipment. Consignment.ConsignmentItem] NotifyParty	(Party.Address) postCode	postalCode
	Land	R	a2	[Response.GoodsShipment. Consignment.ConsignmentItem] NotifyParty	(Party.Address) country	countryCode
	Kodförteckning 0058 Uppgiften bör anmälas med versaler.					
	Orgnr	O	an..17	[Response.GoodsShipment. Consignment.ConsignmentItem] NotifyParty	(Party) identity	identifier
	R840: Om Aktören har ett giltigt EORI Orgnastationsnummer (EORI-TIN) eller en unik identifiering som givits av ett tredje land och som gjorts tillgänglig till Unionen av tredje landet i fråga (TCUIN), ska EORI-TIN eller TCUIN anmälas. Annat än EORI-TIN eller TCUIN ska inte användas. Den finska EORI-identifieringen består av landskoden med två bokstäver och FO-numret. T.ex. FI1234567-1.					
	Orgnr tilläggsdel	D	an5	[Response.GoodsShipment. Consignment.ConsignmentItem] NotifyParty	(Party) identityExtension	identifierExtension
	OM aktören har en tilläggsdel som Tullen tilldelat, är denna uppgift = 'R'. ANNARS är uppgiften inte i bruk.					
RESPLAN 99X		D				
OM IE329 används som svar på IE007, DÅ är detta dataelement inte i bruk. ANNARS utförs följande granskning/regel: C570: OM attributet 'Särskild omständighet kod' = 'A' DÅ måste detta attribut förekomma åtminstone en gång (min. 1 värde) ANNARS måste detta attribut förekomma åtminstone två gånger (min. 2 värden) OM IE329 används som svar på IE007, DÅ är detta dataelement inte i bruk. ANNARS utförs följande granskning/regel: R879: Utförsel: Slutgiltiga bestämmelselandet måste i varje fall anmälas. Om särskild omständighet kod inte är lika med 'A', måste därtill åtminstone det ursprungliga avsändningslandet anmälas. Införsel: Ursprungliga avsändningslandet måste i varje fall anmälas. Om särskild omständighet kod inte är lika med 'A', måste därtill åtminstone det Slutgiltiga bestämmelselandet anmälas.						
Landkod i ruttordning	R	a2		[Response.GoodsShipment] Consignment	routingCountry	countryCode
Kodförteckning 0058 Koderna för de länder via vilka varorna transporteras mellan det ursprungliga avsändningslandet och slutgiltiga bestämmelselandet anmäls i kronologisk ordning. I dessa ingår även det ursprungliga avsändningslandet och slutgiltiga bestämmelselandet. Uppgiften anmäls till den grad den är känd. Uppgiften bör anmälas med versaler.						
(OMBUD) AKTÖR 1X		O				
'Summariska införseldeklarationens inläggare' kan använda datagrupperna 'AKTÖR Ombud' endast för att befullmäktiga Ombudet att skicka Summariska införseldeklarationen till den Första ankomsttullanstalten i fråga. Om förebyggande/hindrande åtgärder vidtas (IE351) eller om aktören meddelas om granskning före ankomst till ankomstplatsen (IE351), mottar aktören som nämnt här ' Anmälan om förebyggande/hindrande åtgärder/kontroll' (IE351).						
Namn	R	an..35		[Response.Declaration] Agent	(Party) name1	lineType
Namn fortsättning	O	an..35		[Response.Declaration] Agent	(Party) name2	lineType
Gatuadress	R	an..35		[Response.Declaration] Agent	(Party.Address) line	lineType
Postnummer	R	an..9		[Response.Declaration] Agent	(Party.Address) postCode	postalCode
Postanstalt	R	an..35		[Response.Declaration] Agent	(Party.Address) city	lineType
Land	R	a2		[Response.Declaration] Agent	(Party.Address) country	countryCode
Kodförteckning 0058 Uppgiften bör anmälas med versaler.						
Orgnr	R	an..17		[Response.Declaration] Agent	(Party) identity	identifier

Nivå 1	Nivå 2	RDO	Format	Stig	(Allmän typ) tag	typ
Den finska EORI-identifieringen består av landskoden med två bokstäver och FO-numret. T.ex. FI1234567-1.						
Orgnr tilläggsdel		D	an5	[Response.Declaration] Agent	(Party) identityExtension	identifierExtension
OM aktören har en tilläggsdel som Tullen tilldelat, är denna uppgift = 'R'. ANNARS är uppgiften inte i bruk.						
(SUMMARISKA DEKLARATION-ENS INLÄGGARE) AKTÖR 1X		O				
Namn		R	an..35	[Response.Declaration.BorderTransportMeans] Master	(Party) name1	lineType
Namn fortsättning		O	an..35	[Response.Declaration.BorderTransportMeans] Master	(Party) name2	lineType
Gatuadress		R	an..35	[Response.Declaration.BorderTransportMeans] Master	(Party.Address) line	lineType
Postnummer		R	an..9	[Response.Declaration.BorderTransportMeans] Master	(Party.Address) postalCode	postalCode
Postanstalt		R	an..35	[Response.Declaration.BorderTransportMeans] Master	(Party.Address) city	lineType
Land		R	a2	[Response.Declaration.BorderTransportMeans] Master	(Party.Address) country	countryCode
Kodförteckning 0058						
Uppgiften bör anmälas med versaler.						
Orgnr		R	an..17	[Response.Declaration.BorderTransportMeans] Master	(Party) identity	identifier
Den finska EORI-identifieringen består av landskoden med två bokstäver och FO-numret. T.ex. FI1234567-1.						
Orgnr tilläggsdel		D	an5	[Response.Declaration.BorderTransportMeans] Master	(Party) identityExtension	identifierExtension
OM aktören har en tilläggsdel som Tullen tilldelat, är denna uppgift = 'R'. ANNARS är uppgiften inte i bruk.						
IDENTITET AV FÖRSEGLING 9999X		O				
Förseglingsuppgifter som hör samman med MRN:t i fråga anmäls.						
Om IE329 skapas på bas av IE344 och deklarationen i fråga innehåller uppgifter om förseglingar, anmäls uppgifter om förseglingar på varupostnivå, annars anmäls uppgiften på huvudnivå (om den ursprungliga deklarationen innehåller uppgifter om förseglingar).						
Förseglingsidentitet		R	an..20	[Response.GoodsShipment.Consignment] TransportEquipment	seal	sealIdentifier
(FAKTISK ANKOMST-) TULLANSTALT 1X		D				
OM IE329 används som svar på IE007, DÄR är detta dataelement inte i bruk. ANNARS är detta dataelement = R.						
Referensnummer		R	an8	[Response.GoodsShipment] ActualEntryCustomsOffice	(CustomsOffice.Location) code	identifier
Uppgiften bör anmälas med versaler.						
AKTÖR SOM BÖR UNDERRÄTTAS 1X		D				
C583: OM attributet 'Särskilda upplysningar kod' = '10600' är anmält för alla VARUPOSTER DÄR kan datagrupperna 'AKTÖR Mottagare' inte användas och datagrupperna 'AKTÖR Aktör som bör underrättas' = 'O' ANNARS OM attributet 'Särskilda upplysningar kod' = '10600' är anmält för åtminstone en VARUPOST DÄR kan datagrupperna 'AKTÖR Mottagare' inte användas och datagrupperna 'AKTÖR Aktör som bör underrättas' inte användas ANNARS kan datagrupperna 'AKTÖR Aktör som bör underrättas' inte användas och datagrupperna 'AKTÖR Mottagare' = 'O'						
Namn		R	an..35	[Response.GoodsShipment.Consignment] NotifyParty	(Party) name1	lineType
Namn fortsättning		O	an..35	[Response.GoodsShipment.Consignment] NotifyParty	(Party) name2	lineType
Gatuadress		R	an..35	[Response.GoodsShipment.Consignment] NotifyParty	(Party.Address) line	lineType
Postnummer		R	an..9	[Response.GoodsShipment.Consignment] NotifyParty	(Party.Address) postalCode	postalCode
Postanstalt		R	an..35	[Response.GoodsShipment.Consignment] NotifyParty	(Party.Address) city	lineType
Land		R	a2	[Response.GoodsShipment.Consignment] NotifyParty	(Party.Address) country	countryCode
Kodförteckning 0058						
Uppgiften bör anmälas med versaler.						
Orgnr		O	an..17	[Response.GoodsShipment.Consignment] NotifyParty	(Party) identity	identifier
R840: Om Aktören har ett giltigt EORI Orgnastationsnummer (EORI-TIN) eller en unik identifiering som givits av ett tredje land och som gjorts tillgänglig till Unionen av tredje landet i fråga (TCUIN), ska EORI-TIN eller TCUIN anmälas. Annat än EORI-TIN eller TCUIN ska inte användas.						
Den finska EORI-identifieringen består av landskoden med två bokstäver och FO-numret. T.ex. FI1234567-1.						
Orgnr tilläggsdel		D	an5	[Response.GoodsShipment.Consignment] NotifyParty	(Party) identityExtension	identifierExtension
OM aktören har en tilläggsdel som Tullen tilldelat, är denna uppgift = 'R'. ANNARS är uppgiften inte i bruk.						

Nivå 1	Nivå 2	RDO	Format	Stig	(Allmän typ) tag	typ
(FÖRSTA ANKOMST-) TULL-ANSTALT 1X		D				
OM IE329 används som svar på IE007, DÅ är detta dataelement inte i bruk. ANNARS är detta dataelement = O.						
Referensnummer		R	an8	[Response] ContactCustomsOffice	(CustomsOffice.Location) code	identifier
Uppgiften bör anmälas med versaler.						
Ankomstdatum och -tidpunkt		R	dateTime	[Response.Declaration] BorderTransportMeans	arrival	dateTime
(FÖLJANDE ANKOMST-) TULL-ANSTALT 99X		D				
R808: Om en del av varorna är destinerade till följande Ankomsttullanstalter, är denna datagrupp obligatorisk.						
OM IE329 används som svar på IE007, DÅ är detta dataelement inte i bruk. ANNARS är detta dataelement = 'O'.						
Referensnummer		R	an8	[Response.GoodsShipment] EntryCustomsOffice	(CustomsOffice.Location) code	identifier
Uppgiften bör anmälas med versaler.						
(TRANSPORTFÖRETAG VID ANKOMST) AKTÖR 1X		D				
R806: Datagruppen måste anmälas om den skiljer sig från 'AKTÖR Summariska deklarationens inläggare'.						
Namn		R	an..35	[Response.Declaration] Carrier	(Party) name1	lineType
Namn fortsättning		O	an..35	[Response.Declaration] Carrier	(Party) name2	lineType
Gatuadress		R	an..35	[Response.Declaration] Carrier	(Party.Address) line	lineType
Postnummer		R	an..9	[Response.Declaration] Carrier	(Party.Address) postalCode	postalCode
Postanstalt		R	an..35	[Response.Declaration] Carrier	(Party.Address) city	lineType
Land		R	a2	[Response.Declaration] Carrier	(Party.Address) country	countryCode
Kodförteckning 0058						
Uppgiften bör anmälas med versaler.						
Orgnr		R	an..17	[Response.Declaration] Carrier	(Party) identity	identifier
R840: Om Aktören har ett giltigt EORI Orgnastationsnummer (EORI-TIN) eller en unik identifiering som givits av ett tredje land och som gjorts tillgänglig till Unionen av tredje landet i fråga (TCUIN), ska EORI-TIN eller TCUIN anmälas.						
Annat än EORI-TIN eller TCUIN ska inte användas.						
Den finska EORI-identifieringen består av landskoden med två bokstäver och FO-numret. T.ex. FI1234567-1.						
Orgnr tilläggsdel		D	an5	[Response.Declaration] Carrier	(Party) identityExtension	identifierExtension
OM aktören har en tilläggsdel som Tullen tilldelat, är denna uppgift = 'R'. ANNARS är uppgiften inte i bruk.						

Nivå 1	Nivå 2	Nivå 3	RDO	For- mat	Stig	(Allmän typ) tag	typ
HUVUD [MANIFEST] 1X			R				
Manifestets referens- nummer (LRN)			R	an..22	[Response] Declaration	(Document) refe- rence	lineType
Datum och tidpunkt för uppvisande			R	da- teTime	[Response] Declaration	(Document) issue	dateTime
OM IE347 ' Anmälan om uppvisande vid införsel' inte lämnats in, DÅ anmäls ankomstdatum och -tidpunkt. ANNARS anmäls datum och tidpunkt för uppvisande.							
(TRANSPORTFÖRE- TAG VID ANKOMST) AKTÖR 1X			R				
Namn			O	an..35	[Response.Declaration] Car- rier	(Party) name1	lineType
Namn fortsättning			O	an..35	[Response.Declaration] Car- rier	(Party) name2	lineType
Gatuadress			O	an..35	[Response.Declaration] Car- rier	(Party.Address) line	lineType
Postanstalt			O	an..35	[ResponseDeclaration] Car- rier	(Party.Address) city	lineType
Postnummer			O	an..9	[Response.Declaration] Car- rier	(Party.Address) postCode	postalCode
Land			O	a2	[Response.Declaration] Car- rier	(Party.Address) country	countryCode
Kodförteckning 0058							
Uppgiften bör anmälas med versaler.							
Orgnr			R	an..17	[Response.Declaration] Car- rier	(Party) identity	identifier
R840: Om Aktören har ett giltigt EORI Orgnastalnsnummer (EORI-TIN) eller en unik identifiering som givits av ett tredje land och som gjorts tillgänglig till Unionen av tredje landet i fråga (TCUIN), ska EORI-TIN eller TCUIN anmälas. Annat än EORI-TIN eller TCUIN ska inte användas. Den finska EORI-identifieringen består av landskoden med två bokstäver och FO-numret. T.ex. FI1234567-1.							
Orgnr tilläggsdel			D	an5	[Response.Declaration] Car- rier	(Party) identityEx- tension	identifierEx- tension
OM aktören har en tilläggsdel som Tullen tilldelat, är denna uppgift = 'R'. ANNARS är uppgiften inte i bruk.							
(OMBUD) AKTÖR 1X			O				
Namn			D	an..35	[Response.Declaration] Agent	(Party) name1	lineType
Namn fortsättning			O	an..35	[Response.Declaration] Agent	(Party) name2	lineType
Gatuadress			D	an..35	[Response.Declaration] Agent	(Party.Address) line	lineType
Postanstalt			D	an..35	[Response.Declaration] Agent	(Party.Address) city	lineType
Postnummer			D	an..9	[Response.Declaration] Agent	(Party.Address) postCode	postalCode
Land			D	a2	[Response.Declaration] Agent	(Party.Address) country	countryCode
Kodförteckning 0058							
Uppgiften bör anmälas med versaler.							
Orgnr			R	an..17	[Response.Declaration] Agent	(Party) identity	identifier
R837: EORI-organisationsnumret bör anmälas. Den finska EORI-identifieringen består av landskoden med två bokstäver och FO-numret. T.ex. FI1234567-1.							
Orgnr tilläggsdel			D	an5	[Response.Declaration] Agent	(Party) identityEx- tension	identifierEx- tension
OM aktören har en tilläggsdel som Tullen tilldelat, är denna uppgift = 'R'. ANNARS är uppgiften inte i bruk.							
IMPORTÄTGÄRD [SUMMARISK DEKLA- RATION] 99999X			R				
Referensnummer MRN			R	an18	[Response.GoodsShipment] Consignment	MRN	mrn
Transportens referens- nummer			O	an..35	[Response.GoodsShipment. Consignment] BorderTrans- portMeans	journey	lineType
R843: 'Transportens referensnummer' är identifikationen för transportmedlets färd (t.ex. flygets nummer, tågets nummer, färdnum- mer, resenummer).							
Kommersiellt referens- nummer			O	an..70	[Response.GoodsShipment. Consignment] UCR	traderReference	textType
VARUPOST 999X			O				
Varupostens ordningsnummer			R	n..5	[Response.GoodsShipment. Consignment] ConsignmentI- tem	sequence	numeric
Kommersiellt re- ferensnummer			O	an..70	[Response.GoodsShipment. Consignment] Consign- mentItem] UCR	traderReference	textType

Nivå 1	Nivå 2	Nivå 3	RDO	For- mat	Stig	(Allmän typ) tag	typ
KONTROLLRESULTAT 1X Datum och tidpunkt för kontroll (FAKTISK ANKOMST-) TULLANSTALT 1X Referensnummer		CONTAINERS 99X	O				
		Containernum- mer	R	an..17	[Response.GoodsShipment. Consignment.Consign- mentItem. TransportEquipment] Equip- mentIdentification	identification	identifier
	IDENTITET AV FÖRSEGLING 9999X Förseglingsiden- tiet		O				
			R	an..20	[Response.GoodsShipment. Consignment] Transpor- tEquipment	seal	sealIdentifier
			O				
			R	da- teTime	[Response] Status	effective	dateTime
			R				
			R	an8	[Response.GoodsShipment] ActualEntryCustomsOffice	(CustomsOf- fice.Location) code	identifier

Uppgiften bör anmälas med versaler.

Nivå 1	RDO	Format	Stig	(Allmän typ) tag	typ
HUVUD [MANIFEST] 1X	R				
Transaktionsnummer	R	an17	[Response] Declaration	customsReference	identifier
Manifestets referensnummer (LRN)	R	an..22	[Response] Declaration	reference	lineType
Datum och tidpunkt för godkännande av manifestet	R	dateTime	[Response] Declaration	(Document) issue	dateTime
IMPORTÅTGÄRD [SUMMARISK DEKLARATION] 99999X	D				
OM den föregående IE344:n inte innehåller dataelementet 'IMPORTÅTGÄRD.Referensnummer MRN', DÅ är denna datagrupp = 'R'. ANNARS är denna datagrupp inte i bruk.					
Deklarationens referensnummer (LRN)	R	an..22	[Response.GoodsShipment] Con-signment	reference	lineType
Referensnummer MRN	R	an18	[Response.GoodsShipment] Con-signment	MRN	mrn
(FAKTISK FÖLJANDE ANKOMST-) TULLANSTALT 1X	R				
Referensnummer	R	an8	[Response] ContactCustomsOffice	(CustomsOffice. Location) code	identifier
Uppgiften bör anmälas med versaler.					
(TRANSPORTFÖRETAG VID ANKOMST) AKTÖR 1X	R				
Namn	O	an..35	[Response.Declaration] Carrier	(Party) name1	lineType
Namn fortsättning	O	an..35	[Response.Declaration] Carrier	(Party) name2	lineType
Gatuadress	O	an..35	[Response.Declaration] Carrier	(Party.Address) line	lineType
Postnummer	O	an..9	[Response.Declaration] Carrier	(Party.Address) postCode	postalCode
Postanstalt	O	an..35	[Response.Declaration] Carrier	(Party.Address) city	lineType
Land	O	a2	[Response.Declaration] Carrier	(Party.Address) country	countryCode
Kodförteckning 0058					
Uppgiften bör anmälas med versaler.					
Orgnr	R	an..17	[Response.Declaration] Carrier	(Party) identity	identifier
R840: Om Aktören har ett giltigt EORI Orgnastationsnummer (EORI-TIN) eller en unik identifiering som givits av ett tredje land och som gjorts tillgänglig till Unionen av tredje landet i fråga (TCUIN), ska EORI-TIN eller TCUIN anmälas. Annat än EORI-TIN eller TCUIN ska inte användas. Den finska EORI-identifieringen består av landskoden med två bokstäver och FO-numret. T.ex. FI1234567-1.					
Orgnr tilläggsdel	D	an5	[Response.Declaration] Carrier	(Party) identityExtension	identifierExtension
OM aktören har en tilläggsdel som Tullen tilldelat, är denna uppgift = 'R'. ANNARS är uppgiften inte i bruk.					

Nivå 1	RDO	Format	Stig	(Allmän typ) tag	typ
HUVUD [MANIFEST] 1X	R				
Manifestets referensnummer (LRN)	R	an..22	[Response] Declaration	(Document) reference	lineType
Transaktionsnummer	R	an17	[Response] Declaration	customsReference	identifier
Datum och tidpunkt för godkännande av manifestet	R	dateTime	[Response] Declaration	(Document) issue	dateTime
(ANKOMST-) TULLANSTALT 1X	R				
Referensnummer	R	an8	[Response] ContactCustomsOffice	(CustomsOffice. Location)code	identifier
Uppgiften bör anmälas med versaler.					
(TRANSPORTFÖRETAG VID ANKOMST) AKTÖR 1X	R				
Namn	O	an..35	[Response.Declaration] Carrier	(Party) name1	lineType
Namn fortsättning	O	an..35	[Response.Declaration] Carrier	(Party) name2	lineType
Gatuadress	O	an..35	[Response.Declaration] Carrier	(Party.Address) line	lineType
Postnummer	O	an...9	[Response.Declaration] Carrier	(Party.Address) postCode	postalCode
Postanstalt	O	an..35	[Response.Declaration] Carrier	(Party.Address) city	lineType
Land	O	a2	[Response.Declaration] Carrier	(Party.Address) country	countryCode
Kodförteckning 0058					
Uppgiften bör anmälas med versaler.					
Orgnr	R	an..17	[Response.Declaration] Carrier	(Party) identity	identifier
Den finska EORI-identifieringen består av landskoden med två bokstäver och FO-numret. T.ex. FI1234567-1.					
Orgnr tilläggsdel	D	an5	[Response.Declaration] Carrier	(Party) identityExtension	identifierExtension
OM aktören har en tilläggsdel som Tullen tilldelat, är denna uppgift = 'R'. ANNARS är uppgiften inte i bruk.					
(OMBUD) AKTÖR 1X	D				
OM transportföretaget använder ombud, då är denna uppgift = 'R'. ANNARS är den inte i bruk.					
Namn	O	an..35	[Response.Declaration] Agent	(Party) name1	lineType
Namn fortsättning	O	an..35	[Response.Declaration] Agent	(Party) name2	lineType
Gatuadress	O	an..35	[Response.Declaration] Agent	(Party.Address) line	lineType
Postnummer	O	an...9	[Response.Declaration] Agent	(Party.Address) postCode	postalCode
Postanstalt	O	an..35	[Response.Declaration] Agent	(Party.Address) city	lineType
Land	O	a2	[Response.Declaration] Agent	(Party.Address) country	countryCode
Kodförteckning 0058					
Uppgiften bör anmälas med versaler.					
Orgnr	R	an..17	[Response.Declaration] Agent	(Party) identity	identifier
Den finska EORI-identifieringen består av landskoden med två bokstäver och FO-numret. T.ex. FI1234567-1.					
Orgnr tilläggsdel	D	an5	[Response.Declaration] Agent	(Party) identityExtension	identifierExtension
OM aktören har en tilläggsdel som Tullen tilldelat, är denna uppgift = 'R'. ANNARS är uppgiften inte i bruk.					

Nivå 1	Nivå 2	RDO	Format	Stig	(Allmän typ) tag	typ
HUVUD [SUMMARISK DEKLARATION] 1X		R				
Deklarationens referensnummer (LRN)		R	an..22	[Response.Declaration] Document	reference	lineType
R891: Deklarationens referensnummer (LRN) / Omdestinerings referensnummer / Uppvisandets referensnummer bör vara ett nummer/kännetecken givet av skickande AKTÖREN för en specifik transaktion (Summarisk införseldeklaration, Anmälan om uppvisande). Den bör vara unik per Aktör som skickar transaktionen.						
Referensnummer MRN		R	an18	[Response] Declaration	MRN	mrn
Transportsätt vid gränsen		D	n..2	[Response.Declaration] BorderTransportMeans	(TransportMeans) modeAndType	transportModeCode
Kodförteckning 0041						
R826: För flygfrakt som transporteras med andra transportsätt än flyg, anmäls det andra transportsättet (t.ex. för flygfrakt transporterat på landsväg, anmäls transportsätt '3' (vägtransport)).						
Datagruppen/attributet används inte om meddelandet skickas till 'Summariska införseldeklarationens inläggare'. Annars skickas datagruppen/attributet om den/det varit anmäld på summariska införseldeklarationen som besvaras med detta meddelande.						
Transportmedlets nationalitet vid gränsen		D	a2	[Response.Declaration] BorderTransportMeans	(TransportMeans) registrationNationality	countryCode
Kodförteckning 0058						
C024: OM 'IMPORTÄTGÄRD.Transportersätt vid gränsen (fält 25)' är '3' och om 'IMPORTÄTGÄRD.Identitet vid gränsen (fält 21)' är anmäld DÅ är attributet = 'R' ANNARS kan attributet inte användas						
Datagruppen/attributet används inte om meddelandet skickas till 'Summariska införseldeklarationens inläggare'. Annars skickas datagruppen/attributet om den/det varit anmäld på summariska införseldeklarationen som besvaras med detta meddelande.						
Om IE351 skickas som svar på IE344, är attributet inte i bruk.						
Uppgiften bör anmälas med versaler.						
Transportmedlets identitet vid gränsen		D	an..27	[Response.Declaration] BorderTransportMeans	(TransportMeans) identity	transportMeansIdentifier
C017: OM 'IMPORTÄTGÄRD.Transportersätt vid gränsen (fält 25)' = '1' eller '8' DÅ är attributet = 'R' OM 'IMPORTÄTGÄRD.Transportersätt vid gränsen (fält 25)' = '4' DÅ kan attributet inte användas ANNARS är attributet = 'O'						
Datagruppen/attributet används inte om meddelandet skickas till 'Summariska införseldeklarationens inläggare'. Annars skickas datagruppen/attributet om den/det varit anmäld på summariska införseldeklarationen som besvaras med detta meddelande.						
Om IE351 skickas som svar på IE344, är attributet inte i bruk.						
Antal varuposter totalt		R	n..5	[Response] Declaration	goodsItem	quantity
R811: 'Antal varuposter' är det totala antalet varuposter som skickas på detta meddelande.						
Kommersiellt referensnummer		D	an..70	[Response.Declaration] UCR	traderReference	textType
Datagruppen/attributet används inte om meddelandet skickas till 'Summariska införseldeklarationens inläggare'. Annars skickas datagruppen/attributet om den/det varit anmäld på summariska införseldeklarationen som besvaras med detta meddelande.						
Transportens referensnummer		D	an..35	[Response.Declaration] BorderTransportMeans	journey	lineType
TR0518: OM 'Transportsätt vid gränsen' = '4' DÅ är attributets format an..8 OCH teckensträngen ska bestå av flygbolagets kod (an..3), flygets nummer (n..4) och ett frivilligt suffix (a1) utan skiljetecken mellan elementen.						
TR0519: OM 'Transportsätt vid gränsen' = '1' OCH 'Transportens referensnummer' används OCH de första fyra tecknen är XFER med versaler DÅ måste de första tecknen vara 'XFER' med versaler, varefter långtradersens registernummer anges. ANNARS kan 'XFER' inte användas.						
R843: 'Transportens referensnummer' är identifikationen för transportmedlets färd (t.ex. flygets nummer, tågets nummer, färdnummer, resenummer).						
Datagruppen/attributet används inte om meddelandet skickas till 'Summariska införseldeklarationens inläggare'. Annars skickas datagruppen/attributet om den/det varit anmäld på summariska införseldeklarationen som besvaras med detta meddelande.						
Datum och tidpunkt av anmälan		R	dateTime	[Response] Status	effective	dateTime
Datum och tidpunkt för godkännande av deklarationen		R	dateTime	[Response] Status	previous	dateTime
R661: 'Datum och tidpunkt för godkännande av deklarationen' är datumet och tidpunkten då summariska införseldeklarationen är registrerad och MRN är givet. Det motsvarar 'Datum och tidpunkt för godkännande av deklarationen' kommunicerat i IE328.						
Datum och tidpunkt för sändning av deklarationen		R	dateTime	[Response] Declaration	(Document) issue	dateTime
VARUPOST 999X						
C571: OM attributet 'Ordningsnummer av berörd varupost' är anmänt för åtminstone en av datagruppernas 'TULLENS INGRIPANDE' förekomster DÅ är datagruppen = 'O' ANNARS kan datagruppen inte anmälas						
Ordningsnummer av berörd varupost		R	n..5	[Response. GoodsShipment. Consignment] ConsignmentItem	sequence	numeric

Nivå 1	Nivå 2	RDO	Format	Stig	(Allmän typ) tag	typ
R810: Attributet 'VARUPOST.Varupostens ordningsnummer (fält 32) måste överensstämma med attributet 'Ordningsnummer av berörd varupost' för åtminstone en förekomst av datagruppern 'TULLENS INGRIPANDE'.						
Kommersiellt referensnummer		D	an..70	[Response. GoodsShipment. Consignment. ConsignmentItem] UCR	traderReference	identifier
Datagruppern/attributet används inte om meddelandet skickas till 'Summariska införseldeklarationens inläggare'. Annars skickas datagruppern/attributet om den/det varit anmäld på summariska införseldeklarationen som besvaras med detta meddelande.						
	BILAGDA HANDLINGAR 99X	D				
R147: Datagruppern bör användas om summariska införseldeklarationen till vilken meddelandet hänvisar till, innehåller ett eller flera 'Dokumentet, kod (fält 44)' som hänvisar till transportdokument. Alla anmälda transportdokument bör inkluderas i meddelandet.						
Dokumentet, kod		R	an..4	[Response. GoodsShipment. Consignment. ConsignmentItem] AdditionalDocument	(Document) type	documentTypeCode
Kodförteckning 0006						
R136: Datagruppern bör innehålla bara de 'Dokumentet, kod (fält 44)' som hänvisar till transportdokument.						
R809: Om åtgärden/kontrollanmälan gäller ett eller en del av meddelandets containers/identiteter vid gränsen (fält 21)/transportdokument, ansluts bara de berörda containernummer/identiteter vid gränsen (fält 21)/transportdokument i meddelandet.						
Dokumentets nummer		R	an..35	[Response. GoodsShipment. Consignment. ConsignmentItem] AdditionalDocument	(Document) reference	lineType
	CONTAINERS 99X	D				
R818: Datagruppern / attributet bör inkluderas i meddelande, om den varit anmäld i motsvarande meddelandet som mottagits från Aktören.						
Containernummer		R	an..17	[Response. GoodsShipment. Consignment. ConsignmentItem. TransportEquipment] EquipmentIdentification	identification	identifier
R809: Om åtgärden/kontrollanmälan gäller ett eller en del av meddelandets containers/identiteter vid gränsen (fält 21)/transportdokument, ansluts bara de berörda containernummer/identiteter vid gränsen (fält 21)/transportdokument i meddelandet.						
	(TRANSPORTMEDEL VID GRÄNSEN) IDENTIFIERING 999X	D				
R818: Datagruppern / attributet bör inkluderas i meddelandet, om den varit anmäld i motsvarande meddelande som mottagits från Aktören.						
Transportmedlets nationalitet vid gränsen		D	a2	[Response. GoodsShipment. Consignment. ConsignmentItem] BorderTransportMeans	(TransportMeans) registrationNationality	countryCode
Kodförteckning 0058						
Om IE351 skickas som svar på IE344, är attributet inte i bruk.						
Uppgiften bör anmälas med versaler.						
Transportmedlets identitet vid gränsen		D	an..27	[Response. GoodsShipment. Consignment. ConsignmentItem] BorderTransportMeans	(TransportMeans) identity	transportMeansIdentifier
C514: OM attributet är anmält OM 'Transportsätt vid gränsen' = '1' eller '8' Då består attributet antingen av Internationella sjöfartsorganisationens (IMO) IMO-nummer (format n7 – ledande '0' tillåten) eller av det Unika europeiska identifieringsnumret för fartyg (ENI) (format n8 – ledande '0' tillåten) OM 'Transportsätt vid gränsen' = '2' Då består attributet av vagnsnumret och har inga begränsningar på formatet OM 'Transportsätt vid gränsen' = '3' Då består attributet av registerskylten och har inga begränsningar på formatet ANNARS inga begränsningar på formatet						
R809: Om åtgärden/kontrollanmälan gäller ett eller en del av meddelandets containers/identiteter vid gränsen (fält 21)/transportdokument, ansluts bara de berörda containernummer/identiteter vid gränsen (fält 21)/transportdokument i meddelandet.						
Om IE351 skickas som svar på IE344, är attributet inte i bruk.						
(OMBUD) AKTÖR 1X		O				
R895: Enbart Aktören till vilken Tullanstalten i fråga skickar anmälan om förebyggande / hindrande åtgärder / kontroll (IE351) bör användas i meddelandet.						
Namn		O	an..35	[Response.Declaration] Agent	(Party) name1	lineType

Nivå 1	Nivå 2	RDO	Format	Stig	(Allmän typ) tag	typ
Namn fortsättning		O	an..35	[Response.Declaration] Agent	(Party) name2	lineType
Gatuadress		O	an..35	[Response.Declaration] Agent	(Party.Address) line	lineType
Postnummer		O	an..9	[Response.Declaration] Agent	(Party.Address) postCode	postalCode
Postanstalt		O	an..35	[Response.Declaration] Agent	(Party.Address) city	lineType
Land		O	a2	[Response.Declaration] Agent	(Party.Address) country	countryCode

Kodförteckning 0058

Uppgiften bör anmälas med versaler.

Orgnr

R	an..17	[Response.Declaration] Agent	(Party) identity	identifier
---	--------	------------------------------	------------------	------------

R835: Om Aktören har ett giltigt EORI Organisationsnummer, ska Orgnr anmälas. Annat än EORI-Orgnr ska inte användas.

Den finska EORI-identiferingen består av landskoden med två bokstäver och FO-numret. T.ex. FI1234567-1.

Orgnr tilläggsdel

D	an5	[Response.Declaration]	(Party) identityEx-tension	identifierExtension
---	-----	------------------------	----------------------------	---------------------

OM aktören har en tilläggsdel som Tullen tilldelat, är denna uppgift = 'R'. ANNARS är uppgiften inte i bruk.

(SUMMARISKA DEKLARATIONENS INLÄGGARE) AKTÖR 1X**D**

OM IE351 skickas som svar på IE315

DÅ är datagrupper 'R'

ANNARS är datagruppern inte i bruk

Namn

O	an..35	[Response.Declaration. BorderTransportMeans] Master	(Party) name1	lineType
---	--------	---	---------------	----------

Namn fortsättning

O	an..35	[Response.Declaration. BorderTransportMeans] Master	(Party) name2	lineType
---	--------	---	---------------	----------

Gatuadress

O	an..35	[Response.Declaration. BorderTransportMeans] Master	(Party.Address) line	lineType
---	--------	---	----------------------	----------

Postnummer

O	an..9	[Response.Declaration. BorderTransportMeans] Master	(Party.Address) postCode	postalCode
---	-------	---	--------------------------	------------

Postanstalt

O	an..35	[Response.Declaration. BorderTransportMeans] Master	(Party.Address) city	lineType
---	--------	---	----------------------	----------

Land

O	a2	[Response.Declaration. BorderTransportMeans] Master	(Party.Address) country	countryCode
---	----	---	-------------------------	-------------

Kodförteckning 0058

Uppgiften bör anmälas med versaler.

Orgnr

R	an..17	[Response.Declaration. BorderTransportMeans] Master	(Party) identity	identifier
---	--------	---	------------------	------------

R837: EORI-organisationsnumret bör anmälas.

Den finska EORI-identiferingen består av landskoden med två bokstäver och FO-numret. T.ex. FI1234567-1.

Orgnr tilläggsdel

D	an5	[Response.Declaration. BorderTransportMeans] Master	(Party) identityEx-tension	identifierExtension
---	-----	---	----------------------------	---------------------

OM aktören har en tilläggsdel som Tullen tilldelat, är denna uppgift = 'R'. ANNARS är uppgiften inte i bruk.

(FÖRSTA ANKOMST-) TULLANSTALT 1X**D**

OM IE351 skickas som svar på IE315

DÅ är datagrupper 'R'

ANNARS är datagruppern inte i bruk

Referensnummer

R	an8	[Response. GoodsShipment] EntryCustomsOffice	(CustomsOffice.Location) code	identifier
---	-----	--	-------------------------------	------------

Uppgiften bör anmälas med versaler.

Beräknat ankomstdatum och -tidpunkt

D	da-teTime	[Response.Declaration] BorderTransportMeans	arrival	dateTime
---	-----------	---	---------	----------

Datagruppern/attributet används inte om meddelandet skickas till 'Summariska införseldeklarationens inläggare'. Annars skickas datagruppern/attributet om den/det varit anmäld på summariska införseldeklarationen som besvaras med detta meddelande.

R666: Det beräknade datumet/datumet och tidpunkten för transportmedlets ankomst till den anmälda första Ankomsttullanstalten bör anmälas. Det bör vara lokaltid och datum för den första ankomststorten.**(TRANSPORTFÖRETAG VID ANKOMST) AKTÖR 1X****D****R895:** Enbart Aktören till vilken Tullanstalten i fråga skickar anmälan om förebyggande / hindrande åtgärder / kontroll (IE351) bör användas i meddelandet.

Om däremot IE351 skickas som svar på IE344 är datagruppern 'R'.

Nivå 1	Nivå 2	RDO	Format	Stig	(Allmän typ) tag	typ
Namn		O	an..35	[Response. Declaration] Carrier	(Party) name1	lineType
Namn fortsättning		O	an..35	[Response. Declaration] Carrier	(Party) name2	lineType
Gatuadress		O	an..35	[Response. Declaration] Carrier	(Party. Address) line	lineType
Postnummer		O	an..9	[Response. Declaration] Carrier	(Party. Address) postCode	postalCode
Postanstalt		O	an..35	[Response. Declaration] Carrier	(Party. Address) city	lineType
Land		O	a2	[Response. Declaration] Carrier	(Party. Address) country	countryCode

Kodförteckning 0058

Uppgiften bör anmälas med versaler.

Orgnr

R	an..17	[Response. Declaration] Carrier	(Party) identity	identifier
---	--------	---------------------------------	------------------	------------

R840: Om Aktören har ett giltigt EORI Orgnastationsnummer (EORI-TIN) eller en unik identifiering som givits av ett tredje land och som gjorts tillgänglig till Unionen av tredje landet i fråga (TCUIN), ska EORI-TIN eller TCUIN anmälas.

Annat än EORI-TIN eller TCUIN ska inte användas.

Den finska EORI-identifieringen består av landskoden med två bokstäver och FO-numret. T.ex. FI1234567-1.

Orgnr tilläggsdel

D	an5	[Response. Declaration] Carrier	(Party) identityEx-tension	identifierExtension
---	-----	---------------------------------	----------------------------	---------------------

OM aktören har en tilläggsdel som Tullen tilldelat, är denna uppgift = 'R'. ANNARS är uppgiften inte i bruk.

**TULLENS INGRI-
PANDE 999X**

R

Ordningsnummer av berörd varupost

D	n..5	[Response. Control] Pointer	sequence	numeric
---	------	-----------------------------	----------	---------

OM anmälan berör uppgifter på varupostnivå, DÅ anmäls varupostens ordningsnummer som motsvarar godkända summariska (införsel-)deklarationen. ANNARS är dataelementet inte i bruk.

Tullens ingripande kod

R	an..4	[Response. Control] AdditionalInformation	statement	specialMentionsCode
---	-------	---	-----------	---------------------

Kodförteckning 0421

Tullens ingripande text

O	an..350	[Response. Control] AdditionalInformation	statementDescription	text
---	---------	---	----------------------	------

**(ÖVERVAKANDE)
TULLANSTALT 1X**

O

Referensnummer

R	an8	[Response. Control] ContactCustomsOffice	(CustomsOffice. Location) code	identifier
---	-----	--	--------------------------------	------------

Övervakande tullanstaltens identifiering.

Uppgiften bör anmälas med versaler.

Nivå 1	Nivå 2	RDO	Format	Stig	(Allmän typ) tag	typ
HUVUD [SUMMARISK DEKLARATION] 1X		R				
Referensnummer MRN		R	an18	[Response] Declaration	MRN	mrn
Manifestets referensnummer (LRN)		R	an..22	[Response] Declaration	reference	lineType
Kommersiellt referensnummer		O	an..70	[Response.Declaration] UCR	traderReference	textType
R818: Datagruppen / attributet bör inkluderas i meddelandet, om den varit anmäld i motsvarande meddelande som mottagits från Aktören.						
Transportens referensnummer		O	an..35	[Response.Declaration] BorderTransportMeans	journey	lineType
R818: Datagruppen / attributet bör inkluderas i meddelandet, om den varit anmäld i motsvarande meddelande som mottagits från Aktören.						
Datum och tidpunkt för anmälan		R	dateTime	[Response] Status	effective	dateTime
VARUPOST 999X		O				
C571: OM attributet 'Ordningsnummer av berörd varupost' är anmält för åtminstone en av datagrupperns 'TULLENS INGRIPANDE' förekomster DÅ är datagruppen = 'O' ANNARS kan datagruppen inte anmälas						
Ordningsnummer av berörd varupost		R	n..5	[Response.GoodsShipment.Consignment] ConsignmentItem	sequence	numeric
Kommersiellt referensnummer		O	an..70	[Response.GoodsShipment.Consignment.ConsignmentItem] UCR	traderReference	textType
R818: Datagruppen / attributet bör inkluderas i meddelandet, om den varit anmäld i motsvarande meddelande som mottagits från Aktören.						
BILAGDA HANDLINGAR 99X		O				
R819: Deklarationens referensnummer (LRN) / Omdestinerings referensnummer / Referensnummer före ankomst / Uppvisandets referensnummer bör vara ett nummer/kännetecken givet av skickande AKTÖREN för en specifik transaktion (Summarisk införseldeklaration, Anmälan före ankomst, Anmälan om uppvisande). Den bör vara unik per Aktör som skickar transaktionen.						
Dokumentet, kod		R	an..4	[Response.GoodsShipment.Consignment.ConsignmentItem] AdditionalDocument	(Document) type	documentTypeCode
Kodförteckning 0006						
Dokumentets nummer		R	an..35	[Response.GoodsShipment.Consignment.ConsignmentItem] AdditionalDocument	(Document) reference	lineType
CONTAINERS 99X		O				
R818: Datagruppen / attributet bör inkluderas i meddelandet, om den varit anmäld i motsvarande meddelande som mottagits från Aktören.						
Containernummer		R	an..17	[Response.GoodsShipment.Consignment.ConsignmentItem.TransportEquipment] EquipmentIdentification	identification	identifier
(TRANSPORTFÖRTAG VID ANKOMST) AKTÖR 1X		R				
Namn		O	an..35	[Response.Declaration] Carrier	(Party) name1	lineType
Namn fortsättning		O	an..35	[Response.Declaration] Carrier	(Party) name2	lineType
Gatuadress		O	an..35	[Response.Declaration] Carrier	(Party.Address) line	lineType
Postnummer		O	an..9	[Response.Declaration] Carrier	(Party.Address) postCode	postalCode
Postanstalt		O	an..35	[Response.Declaration] Carrier	(Party.Address) city	lineType
Land		O	a2	[Response.Declaration] Carrier	(Party.Address) country	countryCode
Kodförteckning 0058						
Uppgiften bör anmälas med versaler.						
Orgnr		R	an..17	[Response.Declaration] Carrier	(Party) identity	identifier
R840: Om Aktören har ett giltigt EORI Orgnastalnummer (EORI-TIN) eller en unik identifiering som givits av ett tredje land och som gjorts tillgänglig till Unionen av tredje landet i fråga (TCUIN), ska EORI-TIN eller TCUIN anmälas. Annat än EORI-TIN eller TCUIN ska inte användas. Den finska EORI-identifieringen består av landskoden med två bokstäver och FO-numret. T.ex. FI1234567-1.						
Orgnr tilläggsdel		D	an5	[Response.Declaration] Carrier	(Party) identityExtension	identifierExtension
OM aktören har en tilläggsdel som Tullen tilldelat, är denna uppgift = 'R'. ANNARS är uppgiften inte i bruk.						
(OMBUD) AKTÖR 1X		D				
OM transportföretaget använder ombud, då är denna uppgift = 'R'. ANNARS är den inte i bruk.						
Namn		O	an..35	[Response.Declaration] Agent	(Party) name1	lineType

Nivå 1	Nivå 2	RDO	Format	Stig	(Allmän typ) tag	typ
Namn fortsättning		O	an..35	[Response.Declaration] Agent	(Party) name2	lineType
Gatuadress		O	an..35	[Response.Declaration] Agent	(Party.Address) line	lineType
Postnummer		O	an..9	[Response.Declaration] Agent	(Party.Address) postalCode	postalCode
Postanstalt		O	an..35	[Response.Declaration] Agent	(Party.Address) city	lineType
Land		O	a2	[Response.Declaration] Agent	(Party.Address) country	countryCode
Kodförteckning 0058						
Uppgiften bör anmälas med versaler.						
Orgnr		R	an..17	[Response.Declaration] Agent	(Party) identity	identifier
Den finska EORI-identifieringen består av landskoden med två bokstäver och FO-numret. T.ex. FI1234567-1.						
Orgnr tilläggsdel		D	an5	[Response.Declaration] Agent	(Party) identityEx-tension	identifierExtension
OM aktören har en tilläggsdel som Tullen tilldelat, är denna uppgift = 'R'. ANNARS är uppgiften inte i bruk.						
TULLENS INGRI-PANDE 999X		R				
Ordningsnummer av berörd varupost		D	n..5	[Response.Control] Pointer	sequence	numeric
Om anmälan gäller uppgifter på varupostnivå, DA anmäls ordningsnumret för motsvarande varupost i den godkända summariska (införsel)deklarationen. ANNARS används dataelementet inte.						
Tullens ingripande kod		R	an..4	[Response.Control] Addition-allInformation	statement	specialMentionsCode
Kodförteckning 0421						
Tullens ingripande text		O	an..350	[Response.Control] Addition-allInformation	statementDescription	text
(ÖVERVAKANDE) TULLANSTALT 1X		O				
Referensnummer		R	an8	[Response.Control] Contact CustomsOffice	(CustomsOffice. Location) code	identifier
Övervakande tullanstaltens identifiering.						
Uppgiften bör anmälas med versaler.						

Nivå 1	RDO	For- mat	Stig	(Allmän typ) tag	typ
HUVUD [SUMMARISK DE- KLARATION] 1X	R				
Transaktionsnummer	D	an17	[Response] Declaration	customsReference	identifier
Antingen MRN eller Transaktionsnummer anmäls.					
Referensnummer MRN	D	an18	[Response] Declaration	MRN	mrn
Antingen MRN eller Transaktionsnummer anmäls.					
Deklarationens referensnum- mer (LRN)	D	an..22	[Response.Declaration] Document	reference	lineType
OM LRN är använt på deklARATIONEN eller anmälan, DÅ LRN = 'R'. ANNARS är den inte i bruk.					
(ÖVERVAKANDE) TULLAN- STALT 999X	R				
Referensnummer	R	an8	[Response.Control] Con- tactCustomsOffice	(CustomsOffice. Location) code	identifier
Uppgiften bör anmälas med versaler.					
Kontaktpersonens namn	R	an..35	[Response.Control] Con- tactCustomsOffice	(CustomsOffice. Party.Contact) name	lineType
Kontaktpersonens telefonnum- mer	R	an..35	[Response.Control] Con- tactCustomsOffice	(CustomsOffice. Party.Communication) telephone	lineType
OGILTIGFÖRKLARING 1X	R				
Ogiltigförklarings text	R	an..350	[Response] AdditionalInformation	statementDescription	text

Nivå 1	RDO	For- mat	Stig	(Allmän typ) tag	typ
HUVUD [SUMMARISK DEKLARATION] 1X	R				
Transaktionsnummer	D	an17	[Response] Declaration	customsReference	identi- fier
Antingen MRN eller Transaktionsnummer ilmoitetaan.					
Referensnummer MRN	D	an18	[Response] Declaration	MRN	mrn
Antingen MRN eller Transaktionsnummer ilmoitetaan.					
Deklarationens referensnummer (LRN)	D	an..22	[Response] Declaration	reference	line- Type
OM LRN är använt på deklARATIONEN eller delgivningen, DÅ LRN = R. ANNARS är det inte i bruk.					
(ÖVERVAKANDE) TULLANSTALT 1X	R				
Referensnummer	R	an8	[Response.Control] Con- tactCustomsOffice	(CustomsOffice.Location) code	identi- fier
Uppgiften bör anmälas med versaler.					
Kontaktpersonens namn	R	an..35	[Response.Control] Con- tactCustomsOffice	(CustomsOffice.Party.Contact) name	line- Type
Kontaktpersonens telefonnummer	R	an..35	[Response.Control] Con- tactCustomsOffice	(CustomsOffice.Party.Communication) telephone	line- Type
FEL 999X	R				
Felmarkör	D	n..5	[Response.Error] Pointer	sequence	nume- ric
OM felet hänvisar till huvudnivån, DÅ = 'O'.					
Felkod	O	an..3	[Response] Error	validation	code
Kodförteckning 0123					
Feltext	R	an..350	[Response] Error	additionalDescription	text

Nivå 1	Nivå 2	RDO	Format	Stig	(Allmän typ) tag	typ
HUVUD [MANIFEST] 1X		R				
Antal kollin totalt		R	n..7	[Declaration] DeclarationPackaging	(Packaging) packages	quantity
Antalet kollin totalt bör vara summan av alla kollin på tulldatareferenserna (posterna som uppvisas) som anmälts på denna anmälan om uppvisande vid utförelse. Antalet kollin räknas som följande: "Antal kollin" + alla "Antal delar (oförpackat)" + ett värde av "1" för alla "bulklast".						
Manifestets referensnummer (LRN)		R	an..22	Declaration	(Document) reference	lineType
Datum och tidpunkt för uppvisande		R	dateTime	Declaration	(Document) issue	dateTime
Dialogspråk vid ankomst		D	a2	Declaration	language	languageCode
Kodförteckning 0036						
Attributet används som grundläggande språk för följande kommunikation mellan aktören och Tullens system. Om aktören inte använder detta attribut, använder Tullens system dess standardspråk.						
Transportens referensnummer		D	an..35	[Declaration] BorderTransportMeans	Journey	lineType
OM 'Transportsätt vid gränsen' = '1' (Sjötransport) Då är detta dataelement = 'R' och i det ska anmälas Port@Net -nummer. ANNARS OM 'Transportmedlets identitet vid gränsen' inte är anmält Då är detta dataelement = 'R' ANNARS är detta dataelement = 'O'						
Transportmedlets identitet vid gränsen		D	an..27	[Declaration] BorderTransportMeans	(TransportMeans) identity	transportMean- sIdentifier
OM 'Transportsätt vid gränsen' = '1' (Sjötransport) Då är detta dataelement = 'R' och i det ska fartygets IMO-nummer. ANNARS OM 'Transportens referensnummer' inte är anmält Då är detta dataelement = 'R' ANNARS är detta dataelement = 'O'						
Transaktionsnummer		D	an17	Declaration	customsReference	identifier
Om det är frågan om korrigerande deklaration, anmäls transaktionsnumret som Tullen tilldelat.						
(FAKTISK UTFARTS-) TULLANSTALT 1X		R				
Referensnummer		R	an8	[Declaration] ExitCustomsOffice	(CustomsOffice.Location) code	identifier
Kodförteckning 0129						
Uppgiften bör anmälas med versaler.						
(TRANSPORTFÖRETAG VID UTFART) AKTÖR 1X		R				
Namn		O	an..35	[Declaration] Carrier	(Party) name1	lineType
Namn fortsättning		O	an..35	[Declaration] Carrier	(Party) name2	lineType
Gatuadress		O	an..35	[Declaration] Carrier	(Party.Address) line	lineType
Postnummer		O	an..9	[Declaration] Carrier	(Party.Address) postalCode	postalCode
Postanstalt		O	an..35	[Declaration] Carrier	(Party.Address) city	lineType
Land		O	a2	[Declaration] Carrier	(Party.Address) country	countryCode
Kodförteckning 0058						
Uppgiften bör anmälas med versaler.						
Orgnr		R	an..17	[Declaration] Carrier	(Party) identity	identifier
Den finska EORI-identifieringen består av landskoden med två bokstäver och FO-numret. T.ex. FI1234567-1.						
Orgnr tilläggsdel		D	an5	[Declaration] Carrier	(Party) identityExtension	identifierExtension
OM aktören har en tilläggsdel som Tullen tilldelat, är denna uppgift = 'R'. ANNARS är uppgiften inte i bruk.						
TULLDATAREFERENS [SUMMARISK DEKLARATION] 99999X		R				
Om flera MRN-nummer anmäls, upprepas segmentet Consignment, inte GoodsShipment.						
Referensnummer MRN		D	an18	[GoodsShipment] Consignment	MRN	mrn
I detta dataelement kan anmälas MRN som hittas i finska exportsystemet (ELEX), MRN från finska systemet för summariska deklarationer (AREX), eller MRN som hittas i finska transiteringssystemet (NCTS) eller MRN för en summarisk införsedeklaration i det nya förtullningssystemet (UTU).						
OM exportens MRN/annat referensnummer som tilldelats av ett annat EU-lands system anmälts i dataelementet 'Annan exportreferens', är denna uppgift = 'O'. ANNARS är detta dataelement = 'R'.						
Transportdokumentets nummer		D	an..70	[GoodsShipment] Consignment	transportContract- Document	textType
Om MRN för det nya förtullningssystemet anmälts i dataelementet 'TULLDATAREFERENS.Referensnummer MRN', Då är detta dataelement = 'R'. ANNARS är detta dataelement inte i bruk.						
Annan exportreferens		O	an..35	[GoodsShipment] Consignment	exportReference	lineType

Nivå 1	Nivå 2	RDO	Format	Stig	(Allmän typ) tag	typ
Om det är frågan om en export, som redan tidigare avslutats i ett tidigare EU-land t.ex. på bas av ett enda transportavtal (STC), och MRN:t för exporten i fråga inte hittas i finska exportsystemet, kan för exporten i fråga MRN:t/annat referensnummer som tilldelats av det tidigare EU-landets system anmäls.						
Flagg för slutgiltig eller uppdelad export		D	an..5	[GoodsShipment] Consignment	partial	indicatorCode
Attributet används som flagg, dess värde kan vara antingen "1" eller "true" ("slutgiltig") eller "0" eller "false" ("uppdelad").						
OM MRN som hittas i finska exportsystemet anmäls i dataelementet 'TULLDATAREFERENS.Referensnummer MRN', DÅ är detta dataelement = 'R'.						
ANNARS är detta dataelement inte i bruk.						
Antal kollin		D	n..5	[GoodsShipment. Consignment] Consignment-Packaging	(Packaging) packages	quantity
OM MRN från finska exportsystemet anmäls i dataelementet 'TULLDATAREFERENS.Referensnummer MRN', DÅ är detta dataelement = 'O'.						
ANNARS är detta dataelement inte i bruk.						
Antal delar		D	n..5	[GoodsShipment. Consignment] Consignment-Packaging	(Packaging) pieces	quantity
OM MRN från finska exportsystemet anmäls i dataelementet 'TULLDATAREFERENS.Referensnummer MRN', DÅ är detta dataelement = 'O'.						
ANNARS är detta dataelement inte i bruk.						
Bruttovikt		D	n..11,3	[GoodsShipment] Consignment	totalGrossMass	measure
OM MRN från finska exportsystemet anmäls i dataelementet 'TULLDATAREFERENS.Referensnummer MRN', DÅ är detta dataelement = 'O'.						
ANNARS är detta dataelement inte i bruk.						
	VARUPOST 999X	D				
OM MRN från finska systemet för summariska deklarationer anmäls i dataelementet 'TULLDATAREFERENS.Referensnummer MRN', DÅ är detta dataelement = 'R'.						
ANNARS OM MRN för summarisk införseldeklaration från det nya förtullningsystemet (UTU) anmäls i dataelementet 'TULLDATAREFERENS.Referensnummer MRN', SÅ är detta dataelement = 'O'. ANNARS är detta dataelement inte i bruk.						
	Varupostens ordningsnummer	R	n..5	[GoodsShipment. Consignment] ConsignmentItem	sequence	numeric
(OMBUD) AKTÖR 1X		D				
OM transportföretaget använder ombud, då är denna uppgift = 'R'. ANNARS är den inte i bruk.						
Namn		O	an..35	[Declaration] Agent	(Party) name1	lineType
Namn fortsättning		O	an..35	[Declaration] Agent	(Party) name2	lineType
Gatuadress		O	an..35	[Declaration] Agent	(Party.Address) line	lineType
Postnummer		O	an..9	[Declaration] Agent	(Party.Address) postalCode	postalCode
Postanstalt		O	an..35	[Declaration] Agent	(Party.Address) city	lineType
Land		O	a2	[Declaration] Agent	(Party.Address) country	countryCode
Kodförteckning 0058						
Uppgiften bör anmälas med versaler.						
Orgnr		R	an..17	[Declaration] Agent	(Party) identity	identifier
Den finska EORI-identifieringen består av landskoden med två bokstäver och FO-numret. T.ex. FI1234567-1.						
Orgnr tilläggsdel		D	an5	[Declaration] Agent	(Party) identityExtension	identifierExtension
OM aktören har en tilläggsdel som Tullen tilldelat, är denna uppgift = 'R'. ANNARS är uppgiften inte i bruk.						
KONTAKTUPPGIFTER 1X		R				
Kontaktpersonens namn		R	an..35	[Declaration] RepresentativePerson	(Party.Contact) name	lineType
Kontaktpersonens telefonnummer		R	an..35	[Declaration] RepresentativePerson	(Party.Communication) telephone	lineType
Kontaktpersonens e-post		O	an..100	[Declaration] RepresentativePerson	(Party.Communication) email	emailType

Nivå 1	RDO	Format	Stig	(Allmän typ) tag	typ
HUVUD [MANIFEST] 1X	R				
Deklarationens referensnummer (LRN)	R	an..22	[Declaration] Document	reference	lineType
Transaktionsnummer	R	an17	Declaration	customsReference	identifier
Transaktionsnummerna för IE 547 Anmälan om uppvisande för utförelse.					
Dialogspråk vid ankomst	D	a2	Declaration	language	languageCode
Kodförteckning 0036					
Attributet används som grundläggande språk för följande kommunikation mellan aktören och Tullens system. Om aktören inte använder detta attribut, använder Tullens system dess standardspråk.					
(FAKTISK UTFARTS-) TULLANSTALT 1X	R				
Referensnummer	R	an8	[Declaration] ExitCustomsOffice	(CustomsOffice.Location) code	identifier
Uppgiften bör anmälas med versaler.					
UTFÖRSEL 1X	R				
Datum och tidpunkt för utförelse	R	dateTime	[Declaration] BorderTransportMeans	exit	dateTime
(TRANSPORTFÖRETAG VID UTFART) AKTÖR 1X	R				
Namn	O	an..35	[Declaration] Carrier	(Party) name1	lineType
Namn fortsättning	O	an..35	[Declaration] Carrier	(Party) name2	lineType
Gatuadress	O	an..35	[Declaration] Carrier	(Party.Address) line	lineType
Postnummer	O	an..9	[Declaration] Carrier	(Party.Address) postCode	postalCode
Postanstalt	O	an..35	[Declaration] Carrier	(Party.Address) city	lineType
Land	O	a2	[Declaration] Carrier	(Party.Address) country	countryCode
Kodförteckning 0058					
Uppgiften bör anmälas med versaler.					
Orgnr	R	an..17	[Declaration] Carrier	(Party) identity	identifier
Den finska EORI-identifieringen består av landskoden med två bokstäver och FO-numret. T.ex. FI1234567-1.					
Orgnr tilläggsdel	D	an5	[Declaration] Carrier	(Party) identityExtension	identifierExtension
OM aktören har en tilläggsdel som Tullen tilldelat, är denna uppgift = 'R'. ANNARS är uppgiften inte i bruk.					
(OMBUD) AKTÖR 1X	D				
OM transportföretaget använder ombud, då är denna uppgift = 'R'. ANNARS är den inte i bruk.					
Namn	O	an..35	[Declaration] Agent	(Party) name1	lineType
Namn fortsättning	O	an..35	[Declaration] Agent	(Party) name2	lineType
Gatuadress	O	an..35	[Declaration] Agent	(Party.Address) line	lineType
Postnummer	O	an..9	[Declaration] Agent	(Party.Address) postCode	postalCode
Postanstalt	O	an..35	[Declaration] Agent	(Party.Address) city	lineType
Land	O	a2	[Declaration] Agent	(Party.Address) country	countryCode
Kodförteckning 0058					
Uppgiften bör anmälas med versaler.					
Orgnr	R	an..17	[Declaration] Agent	(Party) identity	identifier
Den finska EORI-identifieringen består av landskoden med två bokstäver och FO-numret. T.ex. FI1234567-1.					
Orgnr tilläggsdel	D	an5	[Declaration] Agent	(Party) identityExtension	identifierExtension
OM aktören har en tilläggsdel som Tullen tilldelat, är denna uppgift = 'R'. ANNARS är uppgiften inte i bruk.					
KONTAKTUPPGIFTER 1X	R				
Kontaktpersonens namn	R	an..35	[Declaration] RepresentativePerson	(Party.Contact) name	lineType
Kontaktpersonens telefonnummer	R	an..35	[Declaration] RepresentativePerson	(Party.Communication) telephone	lineType
Kontaktpersonens e-post	O	an..100	[Declaration] RepresentativePerson	(Party.Communication) email	emailType

Nivå 1	Nivå 2	RDO	Format	Stig	(Allmän typ) tag	typ
HUVUD [SUMMARISK DEKLARATION] 1X		R				
Referensnummer MRN		R	an18	Declaration	MRN	mrn
Dialogspråk vid ankomst		D	a2	Declaration	language	languageCode
Kodförteckning 0036						
Attributet används som grundläggande språk för följande kommunikation mellan aktören och Tullens system. Om aktören inte använder detta attribut, använder Tullens system dess standardspråk.						
Antal varuposter totalt		R	n..5	Declaration	goodsItem	quantity
Antal kollin totalt		O	n..7	[Declaration] DeclarationPackaging	(Packaging) packages	quantity
R105: Totala antalet kollin är lika med summan av alla "Antal kollin" + alla "Antal delar" + ett värde av "1" för alla "bulklast".						
Total bruttovikt		D	n..11,3	Declaration	totalGrossMass	measure
C581: OM attributet 'VARUPOST.Bruttovikt' är anmäld DÅ är detta attribut = 'R' ANNARS är detta attribut = 'O'						
TR0021: Värdet i detta fält måste vara större än noll (0).						
Förvaringsplats kod		R	a1	[Declaration] ExitLocation	(Location) qualifier	locationQualifier Code
Kodförteckning 0114						
Tullanstalt (Varans förvaringsplats)		D	an..17	[Declaration] ExitLocation	(Location) code	identifier
OM Förvaringsplats kod = 'Z', DÅ anmäls tullanstaltens kod. OM Förvaringsplats kod = 'L', 'P' eller 'O', DÅ är detta dataelement inte i bruk.						
Varans förvaringsplats		D	an..17	[Declaration] ExitLocation	(Location) name	text
OM Förvaringsplats kod = 'L', 'P' eller 'O', DÅ anmäls förvaringsplatsens namn. OM Förvaringsplats kod = 'Z', DÅ är detta dataelement inte i bruk.						
Deklarationens datum och tidpunkt		R	dateTime	Declaration	(Document) issue	dateTime
Deklarationens utfärdningsplats		R	an..35	Declaration	(Document) issueLocation	lineType
Särskild omständighet kod		O	a1	[GoodsShipment. Consignment] AdditionalInformation	circumstance	circumstanceCode
Kodförteckning 0402						
'Särskild omständighet kod' med värdet 'E' (AEO) kan anmälas enbart om 'Summariska utförseldeklarationens inläggare', alla 'Mottagare' och 'Ombudet' som är nämnda på summariska utförseldeklarationen / 'Deklaranten' och alla exportörer på exportdeklarationen har ett giltigt AEO-certifikat av typen 'AEOF' eller 'AEOS'.						
Uppgiften bör anmälas med versaler.						
Betalningssätt för transportkostnader		O	a1	[GoodsShipment. Consignment] FreightPayment	method	freightPayment MethodCode
Kodförteckning 0327						
Uppgiften bör anmälas med versaler.						
Kommersiellt referensnummer		D	an..70	[GoodsShipment. Consignment] UCR	traderReference	textType
C567: OM attributet 'Särskild omständighet kod' = 'A' DÅ är attributet 'Kommersiellt referensnummer (fält 7)', 'Kommersiellt referensnummer (ex fält 7)' och datagrupperna 'BILAGDA HANDLINGAR' = 'O' ANNARS OM attributet 'Kommersiellt referensnummer (fält 7)' och 'Kommersiellt referensnummer (ex fält 7)' inte används, DÅ måste åtminstone ett attribut 'BILAGDA HANDLINGAR.Dokumentet, kod' innehållande ett transportdokument vara anmält. ANNARS är datagrupperna 'BILAGDA HANDLINGAR' = 'O'						
R876: Om samma 'Kommersiella referensnummer' anmäls för alla varuposter, används attributet 'Kommersiellt referensnummer' (fält 7) på HUVUDnivå. Attributet 'Kommersiellt referensnummer' (ex fält 7) på VARUPOSTnivå kan inte användas.						
(AVSÄNDARE) AKTÖR 1X		O				
R010: När samma Avsändare anmäls för alla varuposter, används datagrupperna 'AKTÖR Avsändare (fält 2)' på HUVUDnivå. Datagrupperna 'AKTÖR Avsändare (ex fält 2)' på VARUPOSTnivå kan inte användas.						
R804: Datagrupperna 'AKTÖR Avsändare' måste anmälas om den skiljer sig från 'PERSON Summariska deklarationens inläggare'.						
Namn		D	an..35	[GoodsShipment. Consignment] Consignor	(Party) name1	lineType
C501: OM attributet 'Orgnr' är anmält i datagrupperna DÅ kan detta attribut inte anmälas ANNARS är detta attribut = 'R'						
Namn fortsättning		O	an..35	[GoodsShipment. Consignment] Consignor	(Party) name2	lineType
Gatuadress		D	an..35	[GoodsShipment. Consignment] Consignor	(Party.Address) line	lineType

Nivå 1	Nivå 2	RDO	Format	Stig	(Allmän typ) tag	typ
C501: OM attributet 'Orgnr' är anmält i datagruppern Då kan detta attribut inte anmälas ANNARS är detta attribut = 'R'						
Postnummer		D	an..9	[GoodsShipment. Consignment] Consignor	(Party.Address) postCode	postalCode
C501: OM attributet 'Orgnr' är anmält i datagruppern Då kan detta attribut inte anmälas ANNARS är detta attribut = 'R'						
Postanstalt		D	an..9	[GoodsShipment. Consignment] Consignor	(Party.Address) city	lineType
C501: OM attributet 'Orgnr' är anmält i datagruppern Då kan detta attribut inte anmälas ANNARS är detta attribut = 'R'						
Land		D	an..35	[GoodsShipment. Consignment] Consignor	(Party.Address) country	countryCode
Kodförteckning 0058						
C501: OM attributet 'Orgnr' är anmält i datagruppern Då kan detta attribut inte anmälas ANNARS är detta attribut = 'R'						
Uppgiften bör anmälas med versaler.						
Orgnr		D	an..17	[GoodsShipment. Consignment] Consignor	(Party) identity	identifier
C562: OM 'Särskild omständighet kod' är 'E' Då är attributet = 'R' ANNARS är attributet = 'O'						
R840: Om Aktören har ett giltigt EORI Orgnastationsnummer (EORI-TIN) eller en unik identifiering som givits av ett tredje land och som gjorts tillgänglig till Unionen av tredje landet i fråga (TCUIN), ska EORI-TIN eller TCUIN anmälas. Annat än EORI-TIN eller TCUIN ska inte användas.						
Den finska EORI-identifieringen består av landskoden med två bokstäver och FO-numret. T.ex. FI1234567-1.						
Orgnr tilläggsdel		D	an5	[GoodsShipment. Consignment] Consignor	(Party) identityExtens- ion	identifierExtension
OM aktören har en tilläggsdel som Tullen tilldelat, är denna uppgift = 'R'. ANNARS är uppgiften inte i bruk.						
(MOTTAGARE) AKTÖR 1X		O				
R011: När samma Mottagare anmäls för alla varuposter, används datagruppern 'AKTÖR Mottagare (fält 8)' på HUVUDnivå. Datagruppern 'AKTÖR Mottagare (ex fält 8)' på VARUPOSTnivå kan inte användas.						
Namn		R	an..35	[GoodsShipment. Consignment] Consignee	(Party) name1	lineType
Namn fortsätt- ning		O	an..35	[GoodsShipment. Consignment] Consignee	(Party) name2	lineType
Gatuadress		R	an..35	[GoodsShipment. Consignment] Consignee	(Party.Address) line	lineType
Postnummer		D	an..9	[GoodsShipment. Consignment] Consignee	(Party.Address) postCode	postalCode
Postanstalt		R	an..35	[GoodsShipment. Consignment] Consignee	(Party.Address) city	lineType
Land		R	a2	[GoodsShipment. Consignment] Consignee	(Party.Address) country	countryCode
Kodförteckning 0058						
Uppgiften bör anmälas med versaler.						
Orgnr		O	an..17	[GoodsShipment. Consignment] Consignee	(Party) identity	identifier
R840: Om Aktören har ett giltigt EORI Orgnastationsnummer (EORI-TIN) eller en unik identifiering som givits av ett tredje land och som gjorts tillgänglig till Unionen av tredje landet i fråga (TCUIN), ska EORI-TIN eller TCUIN anmälas. Annat än EORI-TIN eller TCUIN ska inte användas.						
Den finska EORI-identifieringen består av landskoden med två bokstäver och FO-numret. T.ex. FI1234567-1.						
Orgnr tilläggsdel		D	an5	[GoodsShipment. Consignment] Consignee	(Party) identityExtens- ion	identifierExtension
OM aktören har en tilläggsdel som Tullen tilldelat, är denna uppgift = 'R'. ANNARS är uppgiften inte i bruk.						
(UTFARTS-) TULLANSTALT 1X		R				
R853: Korrigeringsbegäran måste skickas till Medlemslandet där Utfartstullanstalten (anmält i första versionen av Summariska deklarationen för export) ligger.						
Referensnum- mer		R	an8	[Declaration] ExitCustomsOf- fice	(CustomsOffice.Locat- ion) code	identifier
Uppgiften bör anmälas med versaler.						
VARUPOST 999X		R				
Varupostens ordningsnum- mer		R	n..5	[GoodsShipment.Consign- ment] ConsignmentItem	sequence	numeric
R007: Varje 'Varupostens ordningsnummer' (fält 32) är unik inom deklarationen. Varuposterna bör numreras i stigande ordning, börjande från '1' för första varuposten och ökande med värdet '1' för varje följande varupost.						

Nivå 1	Nivå 2	RDO	Format	Stig	(Allmän typ) tag	typ
Varubeskrivning		O	an..280	[GoodsShipment.Consignment. ConsignmentItem] Commodity	cargoDescription	text

C580: OM attributet 'Särskild omständighet kod' = 'E'

DÅ är detta attribut = 'O'

ANNARS är detta attribut = 'R'

Varubeskrivningen, med vilket avses den sedvanliga handelsbenämningen, anmäls. Benämningen ska anges tillräckligt exakt för att varorna ska kunna identifieras och klassificeras. Allmänna begrepp (som "kombinerat", "universal last", "delar") kan inte godkännas. Kommissionen upprätthåller en förteckning över sådana allmänna begrepp på:

http://ec.europa.eu/taxation_customs/resources/documents/customs/policy_issues/customs_security/acceptable_goods_description_guidelines_sv.pdf

Bruttovikt	D	n..11,3	[GoodsShipment.Consignment. ConsignmentItem] GoodsMeasure	grossMass	measure
------------	---	---------	---	-----------	---------

C580: OM attributet 'Särskild omständighet kod' = 'E'

DÅ är detta attribut = 'O'

ANNARS är detta attribut = 'R'

Betalningssätt för transportkostnader	D	a1	[GoodsShipment.Consignment. ConsignmentItem] Freight-Payment	method	freightPayment MethodCode
---------------------------------------	---	----	---	--------	------------------------------

Kodförteckning 0327

C576: OM attributet 'EXPORTÅTGÄRD / IMPORTÅTGÄRD / TRANSITERINGSÅTGÄRD.Betalningssätt för transportkostnader' är anmält

DÅ kan detta attribut inte användas

ANNARS är detta attribut = 'O'

TR9120: Om använt, måste denna datapost fyllas i på VARUPOST-nivå bara om det finns mera än ett värde. Om det bara finns ett värde, måste det fyllas i på HUVUD-nivå.

Uppgiften bör anmälas med versaler.

Kommersiellt referensnummer	D	an..70	[GoodsShipment.Consignment. ConsignmentItem] UCR	traderReference	textType
-----------------------------	---	--------	---	-----------------	----------

C567: OM attributet 'Särskild omständighet kod' = 'A'

DÅ är attributet 'Kommersiellt referensnummer (fält 7)', 'Kommersiellt referensnummer (ex fält 7)' och datagrupperna 'BILAGDA HANDLINGAR' = 'O'

ANNARS

OM attributet 'Kommersiellt referensnummer (fält 7)' och 'Kommersiellt referensnummer (ex fält 7)' inte används,

DÅ måste åtminstone ett attribut 'BILAGDA HANDLINGAR.Dokumentet, kod' innehållande ett transportdokument vara anmält.

ANNARS är datagrupperna 'BILAGDA HANDLINGAR' = 'O'

R876: Om samma 'Kommersiella referensnummer' anmäls för alla varuposter, används attributet 'Kommersiellt referensnummer' (fält 7) på HUVUDnivå. Attributet 'Kommersiellt referensnummer' (ex fält 7) på VARUPOSTnivå kan inte användas.

FN-kod för farligt gods	O	n4	[GoodsShipment.Consignment. ConsignmentItem] Commodity	UNDG	dangerousGoods Code
-------------------------	---	----	---	------	---------------------

Ingen kodförteckning tillgänglig

BILAGDA HANDLINGAR 99X	D
-------------------------------	---

C567: OM attributet 'Särskild omständighet kod' = 'A'

DÅ är attributet 'Kommersiellt referensnummer (fält 7)', 'Kommersiellt referensnummer (ex fält 7)' och datagrupperna 'BILAGDA HANDLINGAR' = 'O'

ANNARS

OM attributet 'Kommersiellt referensnummer (fält 7)' och 'Kommersiellt referensnummer (ex fält 7)' inte används,

DÅ måste åtminstone ett attribut 'BILAGDA HANDLINGAR.Dokumentet, kod' innehållande ett transportdokument vara anmält.

ANNARS är datagrupperna 'BILAGDA HANDLINGAR' = 'O'

Transportdokumenten som används är: N235, N271, N703, N704, N705, N710, N714, N720, N722, N730, N740, N741, N750, N760, N785, N787, N952, N955.

Om deklarationen används som summarisk utförseldeklaration för avslutande av temporär lagring, måste koden '2YVP' som betecknar detta anmälas för varje varupost. Som kodens värde anmäls dagens datum (DD.MM.ÅÅÅÅ).

Dokumentet, kod	R	an..4	[GoodsShipment.Consignment. ConsignmentItem] AdditionalDocument	(Document) type	documentType Code
-----------------	---	-------	--	-----------------	-------------------

Kodförteckning 0006

Dokumentets nummer	R	an..35	[GoodsShipment.Consignment. ConsignmentItem] AdditionalDocument	(Document) reference	lineType
--------------------	---	--------	--	----------------------	----------

TIDIGARE HANDLINGAR 99X	R
--------------------------------	---

MRN och MRN-post för summarisk införseldeklaration eller införseldeklaration (AREX), MRN för transitering (NCTS), MRN, transportdokumentets referens och varupostens referensnummer för summarisk införseldeklaration i det nya förtullningssystemet (UTU) eller annat dokument från kodlista 0006 ska anmälas.

Nivå 1	Nivå 2	RDO	Format	Stig	(Allmän typ) tag	typ
	Dokumentet, kod	R	an..4	[GoodsShipment.Consignment. ConsignmentItem] PreviousCustomsDocument	(Document) type	documentTypeCode
Kodförteckning 0006 Om summariska utförseldeklarationen föregås av en elektronisk transiteringsdeklaration (1701), elektronisk summarisk införseldeklaration (1702 eller 1703), eller elektronisk summarisk deklaration (1702), som Tullen tilldelat ett MRN, ska motsvarande dokumentkod (1701, eller 1702 eller 1703) presenteras som kod för tidigare handling. Om summariska utförseldeklarationen inte föregås av någon av de ovan nämnda, ska någon annan kod för tidigare förfarande från kodförteckning 0006 anmälas.						
	Dokumentets nummer	R	an..35	[GoodsShipment.Consignment. ConsignmentItem] PreviousCustoms Document	(Document) reference	lineType
Om summariska utförseldeklarationen föregås av en elektronisk transitering, elektronisk summarisk införseldeklaration eller elektronisk summarisk deklaration, som Tullen tilldelat ett MRN, anmäls motsvarande MRN. I annat fall anmäls numret av tidigare handlingen i fråga.						
	Transportdokumentets referens	D	n..70	[GoodsShipment.Consignment. ConsignmentItem] PreviousCustomsDocument	(Document) transport- ContractDocument	textType
Om summariska utförseldeklarationen föregås av en summarisk införseldeklaration i det nya förtullningssystemet (UTU) (kod 1703), anmäls transportdokumentets nummer. ANNARS anmäls uppgiften inte.						
	Varupostens ordningsnummer	D	n..4	[GoodsShipment.Consignment. ConsignmentItem] PreviousCustomsDocument	(Document) sequence	numeric
Om summariska utförseldeklarationen föregås av en elektronisk summarisk införseldeklaration eller summarisk deklaration (kod 1702 eller 1703), anmäls motsvarande MRN-postens ordningsnummer. ANNARS anmäls uppgiften inte.						
	(AVSÄNDARE) AKTÖR 1X	O				
R010: När samma Avsändare anmäls för alla varuposter, används datagruppern 'AKTÖR Avsändare (fält 2)' på HUVUDnivå. Datagruppern 'AKTÖR Avsändare (ex fält 2)' på VARUPOSTnivå kan inte användas.						
	Namn	D	an..35	[GoodsShipment.Consignment. ConsignmentItem] Consignor	(Party) name1	lineType
C501: OM attributet 'Orgnr' är anmält i datagruppern Då kan detta attribut inte anmälas ANNARS är detta attribut = 'R'						
	Namn fortsättning	O	an..35	[GoodsShipment.Consignment. ConsignmentItem] Consignor	(Party) name2	lineType
	Gatuadress	D	an..35	[GoodsShipment.Consignment. ConsignmentItem] Consignor	(Party.Address) line	lineType
C501: OM attributet 'Orgnr' är anmält i datagruppern Då kan detta attribut inte anmälas ANNARS är detta attribut = 'R'						
	Postnummer	D	an..9	[GoodsShipment.Consignment. ConsignmentItem] Consignor	(Party.Address) postCode	postalCode
C501: OM attributet 'Orgnr' är anmält i datagruppern Då kan detta attribut inte anmälas ANNARS är detta attribut = 'R'						
	Postanstalt	D	an..9	[GoodsShipment.Consignment. ConsignmentItem] Consignor	(Party.Address) city	lineType
C501: OM attributet 'Orgnr' är anmält i datagruppern Då kan detta attribut inte anmälas ANNARS är detta attribut = 'R'						
	Land	D	a2	[GoodsShipment.Consignment. ConsignmentItem] Consignor	(Party.Address) country	countryCode
Kodförteckning 0058 C501: OM attributet 'Orgnr' är anmält i datagruppern Då kan detta attribut inte anmälas ANNARS är detta attribut = 'R'						
Uppgiften bör anmälas med versaler.						
	Orgnr	D	an..17	[GoodsShipment.Consignment. ConsignmentItem] Consignor	(Party) identity	identifier
C562: OM 'Särskild omständighet kod' är 'E' Då är attributet = 'R' ANNARS är attributet = 'O'						
R840: Om Aktören har ett giltigt EORI Orgnastalionsnummer (EORI-TIN) eller en unik identifiering som givits av ett tredje land och som gjorts tillgänglig till Unionen av tredje landet i fråga (TCUIN), ska EORI-TIN eller TCUIN anmälas. Annat än EORI-TIN eller TCUIN ska inte användas. Den finska EORI-identifieringen består av landskoden med två bokstäver och FO-numret. T.ex. FI1234567-1.						

Nivå 1	Nivå 2	RDO	Format	Stig	(Allmän typ) tag	typ
	Orgnr tilläggsdel	D	an5	[GoodsShipment.Consignment. ConsignmentItem] Consignor	(Party) identityExtension	identifierExtension
OM aktören har en tilläggsdel som Tullen tilldelat, är denna uppgift = 'R'. ANNARS är uppgiften inte i bruk.						
	(KOD) VARANS 1X	D				
	Kombinerad nomenklatur	R	an..10	[GoodsShipment.Consignment. ConsignmentItem] Commodity	tariffClassification	identifier
C585: OM attributet 'VARUPOST.Textformig beskrivning' är anmält Då är denna datagrupp = 'O' ANNARS är denna datagrupp = 'R'						
R881: Om attributet används, är dess minimilängd fyra tecken.						
	(MOTTAGARE) AKTÖR 1X	O				
R011: När samma Mottagare anmäls för alla varuposter, används datagruppen 'AKTÖR Mottagare (fält 8)' på HUVUD-nivå. Datagruppen 'AKTÖR Mottagare (ex fält 8)' på VARUPOSTnivå kan inte användas.						
	Namn	R	an..35	[GoodsShipment.Consignment. ConsignmentItem] Consignee	(Party) name1	lineType
	Namn fortsättning	O	an..35	[GoodsShipment.Consignment. ConsignmentItem] Consignee	(Party) name2	lineType
	Gatuadress	R	an..35	[GoodsShipment.Consignment. ConsignmentItem] Consignee	(Party.Address) line	lineType
	Postnummer	D	an..9	[GoodsShipment.Consignment. ConsignmentItem] Consignee	(Party.Address) postCode	postalCode
	Postanstalt	R	an..35	[GoodsShipment.Consignment. ConsignmentItem] Consignee	(Party.Address) city	lineType
	Land	R	a2	[GoodsShipment.Consignment. ConsignmentItem] Consignee	(Party.Address) country	countryCode
Kodförteckning 0058						
Uppgiften bör anmälas med versaler.						
	Orgnr	O	an..17	[GoodsShipment.Consignment. ConsignmentItem] Consignee	(Party) identity	identifier
R840: Om Aktören har ett giltigt EORI Orgnastationsnummer (EORI-TIN) eller en unik identifiering som givits av ett tredje land och som gjorts tillgänglig till Unionen av tredje landet i fråga (TCUIN), ska EORI-TIN eller TCUIN anmälas. Annat än EORI-TIN eller TCUIN ska inte användas.						
Den finska EORI-identifieringen består av landskoden med två bokstäver och FO-numret. T.ex. FI1234567-1.						
	Orgnr tilläggsdel	D	an5	[GoodsShipment.Consignment. ConsignmentItem] Consignee	(Party) identityExtension	identifierExtension
OM aktören har en tilläggsdel som Tullen tilldelat, är denna uppgift = 'R'. ANNARS är uppgiften inte i bruk.						
	CONTAINERS 99X	D				
OM varorna förs ut i containers, ska containernumren anmälas.						
	Containernummer	R	an..17	[GoodsShipment.Consignment. ConsignmentItem. TransportEquipment] EquipmentIdentification	identification	identifier
	KOLLIUPPGIFTER 99X	D				
C577: OM attributet 'Särskild omständighet kod' = 'A' Då är denna datagrupp eller detta attribut = 'O' ANNARS är denna datagrupp eller detta attribut = 'R'						
	Godsmärkning (lång)	D	an..140	[GoodsShipment.Consignment. ConsignmentItem] ConsignmentItemPackaging	(Packaging) markNum- ber	packageMarks
	Kollislag	R	an..3	[GoodsShipment.Consignment. ConsignmentItem] ConsignmentItemPackaging	(Packaging) type	packageType Code
Kodförteckning 0075						
Uppgiften bör anmälas med versaler.						
	Antal kollin	D	n..5	[GoodsShipment.Consignment. ConsignmentItem] ConsignmentItemPackaging	(Packaging) packages	quantity

Nivå 1	Nivå 2	RDO	Format	Stig	(Allmän typ) tag	typ
	C061: OM 'Kollislag' (fält 31) antyder 'BULKLAST' (UNECE rec 21 : 'VQ', 'VG', 'VL', 'VY', 'VR', 'VS' eller 'VO') DÅ kan 'Antal kollin' (fält 31) inte användas kan 'Antal delar' (fält 31) inte användas ANNARS OM 'Kollislag' (fält 31) antyder 'OFÖRPACKAT' (UNECE rec 21: = 'NE', 'NF' eller 'NG') DÅ kan 'Antal kollin' inte användas 'Antal delar' (fält 31) = 'R' ANNARS 'Antal kollin' (fält 31) = 'R' kan 'Antal delar' (fält 31) inte användas R021: Noll (0) ska beaktas som ett giltigt värde i detta fält. TR0022: I fall värdet av en MEDDELANDE.VARUPOST.Antal kollin är '0', måste det finnas åtminstone en VARUPOST med samma 'Godsmärkning', och värdet av 'Antal kollin' större än '0'.					
	Antal delar	D	n..5	[GoodsShipment.Consignment. ConsignmentItem] ConsignmentItemPackaging	(Packaging) pieces	quantity
	C061: OM 'Kollislag' (fält 31) antyder 'BULKLAST' (UNECE rec 21 : 'VQ', 'VG', 'VL', 'VY', 'VR', 'VS' eller 'VO') DÅ kan 'Antal kollin' (fält 31) inte användas kan 'Antal delar' (fält 31) inte användas ANNARS OM 'Kollislag' (fält 31) antyder 'OFÖRPACKAT' (UNECE rec 21: = 'NE', 'NF' eller 'NG') DÅ kan 'Antal kollin' inte användas 'Antal delar' (fält 31) = 'R' ANNARS 'Antal kollin' (fält 31) = 'R' kan 'Antal delar' (fält 31) inte användas					
RESPLAN 99X		D				
C570: OM attributet 'Särskild omständighet kod' = 'A' DÅ måste detta attribut förekomma åtminstone en gång (min. 1 värde) ANNARS måste detta attribut förekomma åtminstone två gånger (min. 2 värden) R879: Utförsel: Slutgiltiga bestämmelselandet måste i varje fall anmälas. Om särskild omständighet kod inte är lika med 'A', måste därtill åtminstone det ursprungliga avsändningslandet anmälas. Införsel: Ursprungliga avsändningslandet måste i varje fall anmälas. Om särskild omständighet kod inte är lika med 'A', måste därtill åtminstone det Slutgiltiga bestämmelselandet anmälas.						
Landkod i rutt- ordning	R	a2	[GoodsShipment] Consignment	routingCountry	countryCode	
Kodförteckning 0058 Koderna för de länder via vilka varorna transporteras mellan det ursprungliga avsändningslandet och slutgiltiga bestämmelselandet anmäls i kronologisk ordning. I dessa ingår även det ursprungliga avsändningslandet och slutgiltiga bestämmelselandet. Uppgiften anmäls till den grad den är känd. Kurirförsändelser – postförsändelser: enbart det slutgiltiga bestämmelselandet anmäls. Uppgiften bör anmälas med versaler.						
(OMBUD) AK-TÖR 1X		O				
'Summariska införseldeklarationens inläggare' kan använda datagrupperna 'AKTÖR Ombud' endast för att befullmäktiga Ombudet att skicka Summariska införseldeklarationen till den Första ankomsttullanstalten i fråga. Om förebyggande/hindrande åtgärder vidtas (IE351) eller om aktören meddelas om granskning före ankomst till ankomstplatsen (IE351), mottar aktören som nämnts här 'Anmälan om förebyggande/hindrande åtgärder/kontroll' (IE351). Datagrupperna 'AKTÖR Ombud' kan användas av 'AKTÖR Summariska utförseldeklarationens inläggare' för att befullmäktiga Ombudet att lägga in eller korrigera Summariska utförseldeklarationen på sina vägnar vid Utförseltullanstalten i fråga.						
Namn	O	an..35	[Declaration] Agent	(Party) name1	lineType	
Namn fortsättning	O	an..35	[Declaration] Agent	(Party) name2	lineType	
Gatuadress	O	an..35	[Declaration] Agent	(Party.Address) line	lineType	
Postnummer	O	an..9	[Declaration] Agent	(Party.Address) postalCode	postalCode	
Postanstalt	O	an..35	[Declaration] Agent	(Party.Address) city	lineType	
Land	O	a2	[Declaration] Agent	(Party.Address) country	countryCode	
Kodförteckning 0058 Uppgiften bör anmälas med versaler.						
Orgnr	R	an..17	[Declaration] Agent	(Party) identity	identifier	
R837: EORI-organisationsnumret bör anmälas. Den finska EORI-identificeringen består av landskoden med två bokstäver och FO-numret. T.ex. FI1234567-1.						
Orgnr tilläggsdel	D	an5	[Declaration] Agent	(Party) identityExtension	identifierExtension	
OM aktören har en tilläggsdel som Tullen tilldelat, är denna uppgift = 'R'. ANNARS är uppgiften inte i bruk.						
(SUMMARISKA DEKLARATIONENS INLÄGGARE) AK-TÖR 1X		R				
Aktören som hämtar in varorna, eller på vars ansvar varornas transport till Unionens tullområde är eller den aktör som agerar i dennes namn eller vem som helst som kan uppvisa varorna i fråga eller för att ha dem presenteras för den behöriga tullmyndigheten eller en representant för någon av dessa aktörer.						
Namn	O	an..35	[Declaration. BorderTransportMeans] Master	(Party) name1	lineType	

Nivå 1	Nivå 2	RDO	Format	Stig	(Allmän typ) tag	typ
Namn fortsättning		O	an..35	[Declaration. BorderTransportMeans] Master	(Party) name2	lineType
Gatuadress		O	an..35	[Declaration. BorderTransportMeans] Master	(Party.Address) line	lineType
Postnummer		O	an..9	[Declaration. BorderTransportMeans] Master	(Party.Address) postCode	postalCode
Postanstalt		O	an..35	[Declaration. BorderTransportMeans] Master	(Party.Address) city	lineType
Land		O	a2	[Declaration. BorderTransportMeans] Master	(Party.Address) country	countryCode

Kodförteckning 0058

Uppgiften bör anmälas med versaler.

Orgnr	R	an..17	[Declaration. BorderTransportMeans] Master	(Party.Address) identity	identifier
-------	---	--------	--	--------------------------	------------

R837: EORI-organisationsnumret bör anmälas.

Den finska EORI-identifiern består av landskoden med två bokstäver och FO-numret. T.ex. FI1234567-1.

Orgnr tilläggsdel	D	an5	[Declaration. BorderTransportMeans] Master	(Party) identityExtension	identifierExtension
-------------------	---	-----	--	---------------------------	---------------------

OM aktören har en tilläggsdel som Tullen tilldelat, är denna uppgift = 'R'. ANNARS är uppgiften inte i bruk.

IDENTITET AV FÖRSEGLING 9999X	O
--------------------------------------	---

Identifieringsuppgifter av förseglingarna som använts, om förseglingar använts.

Förseglingens identitet	R	an..20	[GoodsShipment.Consignment] TransportEquipment	seal	sealIdentifier
KONTAKTUPPGIFTER 1X	R				
Kontaktpersonens namn	R	an..35	[Declaration] RepresentativePerson	(Party.Contact) name	lineType
Kontaktpersonens telefonnummer	R	an..35	[Declaration] RepresentativePerson	(Party. Communication) telephone	lineType
Kontaktpersonens e-post	O	an..100	[Declaration] RepresentativePerson	(Party. Communication) email	emailType

Nivå 1	Nivå 2	RDO	Format	Stig	(Allmän typ) tag	typ
HUVUD [SUMMARISK DEKLARATION] 1X		R				
Deklarationens referensnummer (LRN)		R	an..22	[Declaration] Document	reference	lineType
Dialogspråk vid ankomst		D	a2	Declaration	language	languageCode
Kodförteckning 0036						
Attributet används som grundläggande språk för följande kommunikation mellan aktören och Tullens system. Om aktören inte använder detta attribut, använder Tullens system dess standardspråk.						
Antal varuposter tolt		R	n..5	Declaration	goodsItem	quantity
Antal kollin totalt		O	n..7	[Declaration] DeclarationPackaging	(Packaging) packages	quantity
R105: Totala antalet kollin är lika med summan av alla "Antal kollin" + alla "Antal delar" + ett värde av "1" för alla "bulklast". Antalet av de enskilda förpackade varorna, som inte kan skiljas åt utan att först ta isär förpackningarna, eller stycketalet, om varorna är oförpackade.						
Total bruttovikt		D	n..11,3	Declaration	totalGrossMass	measure
C581: OM attributet 'VARUPOST.Bruttovikt' är anmäld DÅ är detta attribut = 'R' ANNARS är detta attribut = 'O'						
TR0021: Värdet i detta fält måste vara större än noll (0).						
Förvaringsplats kod		R	a1	[Declaration] ExitLocation	(Location) qualifier	locationQualifierCode
Kodförteckning 0114						
Tullanstalt (Varans förvaringsplats)		D	an..17	[Declaration] ExitLocation	(Location) code	identifier
OM Förvaringsplats kod = 'Z', DÅ anmäls tullanstaltens kod. OM Förvaringsplats kod = 'L', 'P' eller 'O', DÅ är detta dataelement inte i bruk.						
Varans förvaringsplats		D	an..17	[Declaration] ExitLocation	(Location) name	text
OM Förvaringsplats kod = 'L', 'P' eller 'O', DÅ anmäls förvaringsplatsens namn. OM Förvaringsplats kod = 'Z', DÅ är detta dataelement inte i bruk.						
Deklarationens datum och tidpunkt		R	dateTime	Declaration	(Document) issue	dateTime
Deklarationens utfärdningsplats		R	an..35	Declaration	(Document) issueLocation	lineType
Särskild omständighet kod		O	a1	[GoodsShipment.Consignment] AdditionalInformation	circumstance	circumstanceCode
Kodförteckning 0402						
Anger den särskilda omständigheten som åberopas av den berörda aktören.						
'Särskild omständighet kod' med värdet 'E' (AEO) kan anmälas enbart om 'Summariska utförelsedeklarationens inläggare', alla 'Avsändare' och 'Ombudet' som är nämnda på summariska utförelsedeklarationen / 'Deklaranten' och alla exportörerna på exportdeklarationen har ett giltigt AEO-certifikat av typen 'AEOF' eller 'AEOS'.						
Uppgiften bör anmälas med versaler.						
Betalningssätt för transportkostnader		O	a1	[GoodsShipment.Consignment] FreightPayment	method	freightPaymentMethodCode
Kodförteckning 0327						
Uppgiften bör anmälas med versaler.						
Kommersiellt referensnummer		D	an..70	[GoodsShipment.Consignment] UCR	traderReference	textType
C567: OM attributet 'Särskild omständighet kod' = 'A' DÅ är attributet 'Kommersiellt referensnummer (fält 7)', 'Kommersiellt referensnummer (ex fält 7)' och datagrupperna 'BILAGDA HANDLINGAR' = 'O' ANNARS OM attributet 'Kommersiellt referensnummer (fält 7)' och 'Kommersiellt referensnummer (ex fält 7)' inte används, DÅ måste åtminstone ett attribut 'BILAGDA HANDLINGAR.Dokumentet, kod' innehållande ett transportdokument vara anmält. ANNARS är datagrupperna 'BILAGDA HANDLINGAR' = 'O'						
R876: Om samma 'Kommersiella referensnummer' anmäls för alla varuposter, används attributet 'Kommersiellt referensnummer' (fält 7) på HUVUDnivå. Attributet 'Kommersiellt referensnummer' (ex fält 7) på VARUPOSTnivå kan inte användas. Ett unikt nummer som ges till varor, införsel, import, utförsel och export. Koder enligt Världens tullorganisation (WCO) / ISO15459 eller motsvarande bör användas.						
(AVSÄNDARE) AKTÖR 1X		O				
R010: När samma Avsändare anmäls för alla varuposter, används datagrupperna 'AKTÖR Avsändare (fält 2)' på HUVUDnivå. Datagrupperna 'AKTÖR Avsändare (ex fält 2)' på VARUPOSTnivå kan inte användas.						
R804: Datagrupperna 'AKTÖR Avsändare' måste anmälas om den skiljer sig från 'PERSON Summariska deklarationens inläggare'. Parten som skickat varorna så som den fastställts på transportkontraktet som upprättats av parten som beställt transporten.						
Namn		D	an..35	[GoodsShipment.Consignment] Consignor	(Party) name1	lineType
C501: OM attributet 'Orgnr' är anmält i datagrupperna DÅ kan detta attribut inte anmälas ANNARS är detta attribut = 'R'						
Namn fortsättning		O	an..35	[GoodsShipment.Consignment] Consignor	(Party) name2	lineType

Nivå 1	Nivå 2	RDO	Format	Stig	(Allmän typ) tag	typ
Gatuadress		D	an..35	[GoodsShipment. Consignment] Consignor	(Party.Address) line	lineType
C501: OM attributet 'Orgnr' är anmält i datagruppen DÅ kan detta attribut inte anmälas ANNARS är detta attribut = 'R'						
Postnummer		D	an..9	[GoodsShipment. Consignment] Consignor	(Party.Address) postCode	postalCode
C501: OM attributet 'Orgnr' är anmält i datagruppen DÅ kan detta attribut inte anmälas ANNARS är detta attribut = 'R'						
Postanstalt		D	an..35	[GoodsShipment. Consignment] Consignor	(Party.Address) city	lineType
C501: OM attributet 'Orgnr' är anmält i datagruppen DÅ kan detta attribut inte anmälas ANNARS är detta attribut = 'R'						
Land		D	a2	[GoodsShipment. Consignment] Consignor	(Party.Address) country	countryCode
Kodförteckning 0058						
C501: OM attributet 'Orgnr' är anmält i datagruppen DÅ kan detta attribut inte anmälas ANNARS är detta attribut = 'R'						
Uppgiften bör anmälas med versaler.						
Orgnr		D	an..17	[GoodsShipment. Consignment] Consignor	(Party) identity	identifier
C562: OM 'Särskild omständighet kod' är 'E' DÅ är attributet = 'R' ANNARS är attributet = 'O'						
R840: Om Aktören har ett giltigt EORI Orgnastaionsnummer (EORI-TIN) eller en unik identifiering som givits av ett tredje land och som gjorts tillgänglig till Unionen av tredje landet i fråga (TCUIN), ska EORI-TIN eller TCUIN anmälas. Annat än EORI-TIN eller TCUIN ska inte användas. Den finska EORI-identifieringen består av landskoden med två bokstäver och FO-numret. T.ex. FI1234567-1.						
Orgnr tilläggsdel		D	an5	[GoodsShipment. Consignment] Consignor	(Party) identityExtension	identifierExtension
OM aktören har en tilläggsdel som Tullen tilldelat, är denna uppgift = 'R'. ANNARS är uppgiften inte i bruk.						
(MOTTAGARE) AKTÖR 1X		O				
R011: När samma Mottagare anmäls för alla varuposter, används datagruppen 'AKTÖR Mottagare (fält 8)' på HUVUDnivå. Datagruppern 'AKTÖR Mottagare (ex fält 8)' på VARUPOSTnivå kan inte användas. Parten, till vilken varorna faktiskt adresserats. I fall som omfattar underentreprenand, anmäls uppgiften om den är tillgänglig.						
Namn		R	an..35	[GoodsShipment. Consignment] Consignee	(Party) name1	lineType
Namn fortsättning		O	an..35	[GoodsShipment. Consignment] Consignee	(Party) name2	lineType
Gatuadress		R	an..35	[GoodsShipment. Consignment] Consignee	(Party.Address) line	lineType
Postnummer		D	an..9	[GoodsShipment. Consignment] Consignee	(Party.Address) postCode	postalCode
Postanstalt		R	an..35	[GoodsShipment. Consignment] Consignee	(Party.Address) city	lineType
Land		R	a2	[GoodsShipment. Consignment] Consignee	(Party.Address) country	countryCode
Kodförteckning 0058						
Uppgiften bör anmälas med versaler.						
Orgnr		O	an..17	[GoodsShipment. Consignment] Consignee	(Party) identity	identifier
R840: Om Aktören har ett giltigt EORI Orgnastaionsnummer (EORI-TIN) eller en unik identifiering som givits av ett tredje land och som gjorts tillgänglig till Unionen av tredje landet i fråga (TCUIN), ska EORI-TIN eller TCUIN anmälas. Annat än EORI-TIN eller TCUIN ska inte användas. Den finska EORI-identifieringen består av landskoden med två bokstäver och FO-numret. T.ex. FI1234567-1.						
Orgnr tilläggsdel		D	an5	[GoodsShipment. Consignment] Consignee	(Party) identityExtension	identifierExtension
OM aktören har en tilläggsdel som Tullen tilldelat, är denna uppgift = 'R'. ANNARS är uppgiften inte i bruk.						
(UTFARTS-) TULLANSTALT 1X		R				
Referensnummer		R	an8	[Declaration] ExitCustomsOffice	(CustomsOffice. Location) code	identifier
Utfartstullanstalten bör vara den sista Tullanstalten på varornas färd ut från Unionens tullområde, utom när varorna överförs med ett enda transportavtal till järnvägsbolag, postmyndigheter, flygbolag eller rederier för transport från Unionens tullområdesmed järnväg, post, flyg eller till sjöss och deklaranter eller dennes ombud begär att formaliteterna sköts vid det behöriga kontoret på vars område varorna överläts. Uppgiften bör anmälas med versaler.						
VARUPOST 999X		R				
Varupostens ordningsnummer		R	n..5	[GoodsShipment. Consignment] Item	sequence	numeric

Nivå 1	Nivå 2	RDO	Format	Stig	(Allmän typ) tag	typ
R005: "Varupostens ordningsnummer" (fält 32) används alltid, även om "Antal varuposter" (fält 5) = "1", "Varupostens ordningsnummer" (fält 32) är även "1"						
R007: Varje 'Varupostens ordningsnummer' (fält 32) är unik inom deklarationen. Varuposterna bör numreras i stigande ordning, börjande från '1' för första varuposten och ökande med värdet '1' för varje följande varupost.						
Varubeskrivning		O	an..280	[GoodsShipment.Consignment.ConsignmentItem] Commodity	cargoDescription	text
Varubeskrivningen, med vilket avses den sedvanliga handelsbenämningen, anmäls. Benämningen ska anges tillräckligt exakt för att varorna ska kunna identifieras och klassificeras. Allmänna begrepp (som "kombinerat", "universal last", "delar") kan inte godkännas. Kommissionen upprätthåller en förteckning över sådana allmänna begrepp på: http://ec.europa.eu/taxation_customs/resources/documents/customs/policy_issues/customs_security/acceptable_goods_description_guidelines_sv.pdf						
Bruttovikt		D	n..11,3	[GoodsShipment.Consignment.ConsignmentItem] GoodsMeasure	grossMass	measure
C580: OM attributet 'Särskild omständighet kod' = 'E' DÅ är detta attribut = 'O' ANNARS är detta attribut = 'R'						
Vikten (massan) av varorna på deklarationen inklusive förpackningarna, men exklusive transportföretagets utrustning.						
Betalningssätt för transportkostnader		D	a1	[GoodsShipment.Consignment.ConsignmentItem] FreightPayment	method	freightPayment MethodCode
Kodförteckning 0327						
C576: OM attributet 'EXPORTÅTGÄRD / IMPORTÅTGÄRD / TRANSITERINGSÅTGÄRD.Betalningssätt för transportkostnader' är anmält DÅ kan detta attribut inte användas ANNARS är detta attribut = 'O'						
TR9120: Om använt, måste denna datapost fyllas i på VARUPOST-nivå bara om det finns mera än ett värde. Om det bara finns ett värde, måste det fyllas i på HUVUD-nivå.						
Uppgiften bör anmälas med versaler.						
Kommersiellt referensnummer		D	an..70	[GoodsShipment.Consignment.ConsignmentItem] UCR	traderReference	textType
C567: OM attributet 'Särskild omständighet kod' = 'A' DÅ är attributet 'Kommersiellt referensnummer (fält 7)', 'Kommersiellt referensnummer (ex fält 7)' och datagrupper 'BILAGDA HANDLINGAR' = 'O' ANNARS OM attributet 'Kommersiellt referensnummer (fält 7)' och 'Kommersiellt referensnummer (ex fält 7)' inte används, DÅ måste åtminstone ett attribut 'BILAGDA HANDLINGAR.Dokumentet, kod' innehållande ett transportdokument vara anmält. ANNARS är datagrupper 'BILAGDA HANDLINGAR' = 'O'						
R876: Om samma 'Kommersiella referensnummer' anmäls för alla varuposter, används attributet 'Kommersiellt referensnummer' (fält 7) på HUVUDnivå. Attributet 'Kommersiellt referensnummer' (ex fält 7) på VARUPOSTnivå kan inte användas. Ett unikt nummer som ges till varor, införsel, import, utförsel och export. Koder enligt Världens tullorganisation (WCO) / ISO15459 eller motsvarande bör användas.						
FN-kod för farligt gods		O	n4	[GoodsShipment.Consignment.ConsignmentItem] Commodity	UNDG	dangerous-GoodsCode
Ingen kodförteckning tillgänglig Förenta nationernas kod för farligt gods (UNDG) är det unika serienumret (n4) tilldelat inom Förenta nationerna till farliga ämnen och varor. Elementet bör anmälas där det är relevant.						
BILAGDA HANDLINGAR 99X		D				
C567: OM attributet 'Särskild omständighet kod' = 'A' DÅ är attributet 'Kommersiellt referensnummer (fält 7)', 'Kommersiellt referensnummer (ex fält 7)' och datagrupper 'BILAGDA HANDLINGAR' = 'O' ANNARS OM attributet 'Kommersiellt referensnummer (fält 7)' och 'Kommersiellt referensnummer (ex fält 7)' inte används, DÅ måste åtminstone ett attribut 'BILAGDA HANDLINGAR.Dokumentet, kod' innehållande ett transportdokument vara anmält. ANNARS är datagrupper 'BILAGDA HANDLINGAR' = 'O'						
Transportdokumenten som används är: N235, N271, N703, N704, N705, N710, N714, N720, N722, N730, N740, N741, N750, N760, N785, N787, N952, N955.						
Referens för transportkontrakt som täcker varornas utförsel från tullområdet eller deras införsel till tullområdet. Om deklarationen används som summarisk utförseldeklaration för avslutande av temporär lagring, måste koden '2YVP' som betecknar detta anmälas för varje varupost. Som kodens värde anmäls dagens datum (DD.MM.ÅÅÅÅ).						
Dokumentet, kod		R	an..4	[GoodsShipment.Consignment.ConsignmentItem] Additional-Documents	(Document) type	documentType Code
Kodförteckning 0006						
Dokumentets nummer		R	an..35	[GoodsShipment.Consignment.ConsignmentItem] Additional-Documents	(Document) reference	lineType
TIDIGARE HANDLINGAR 99X		R				
MRN och MRN-post för summarisk införseldeklaration eller införseldeklaration (AREX), MRN för transitering (NCTS), MRN, transportdokumentets referens och varupostens referensnummer för summarisk införseldeklaration i det nya förtullningssystemet (UTU) eller annat dokument från kodlista 0006 ska anmälas.						

Nivå 1	Nivå 2	RDO	Format	Stig	(Allmän typ) tag	typ
	Dokumentet, kod	R	an..4	[GoodsShipment.Consignment. ConsignmentItem] PreviousCustomsDocument	(Document) type	documentType Code
Kodförteckning 0006						
Om summariska utförelsedeklarationen föregås av en elektronisk transiteringsdeklaration (1701), elektronisk summarisk införelsedeklaration (1702 eller 1703), eller elektronisk summarisk deklaration (1702), som Tullen tilldelat ett MRN, ska motsvarande dokumentkod (1701, eller 1702 eller 1703) presenteras som kod för tidigare handling. Om summariska utförelsedeklarationen inte föregås av någon av de ovan nämnda, ska någon annan kod för tidigare förfarande från kodförteckning 0006 anmälas.						
	Dokumentets nummer	R	an..35	[GoodsShipment.Consignment. ConsignmentItem] PreviousCustomsDocument	(Document) reference	lineType
Om summariska utförelsedeklarationen föregås av en elektronisk transitering, elektronisk summarisk införelsedeklaration eller elektronisk summarisk deklaration, som Tullen tilldelat ett MRN, anmäls motsvarande MRN. I annat fall anmäls numret av tidigare handlingen i fråga.						
	Transportdokumentets referens	D	n..70	[GoodsShipment.Consignment. ConsignmentItem] PreviousCustomsDocument	(Document) transport- ContractDocument	textType
Om summariska utförelsedeklarationen föregås av en summarisk införelsedeklaration i det nya förtullningssystemet (UTU) (kod 1703), anmäls transportdokumentets nummer. ANNARS anmäls uppgiften inte.						
	Varupostens ordningsnummer	D	n..4	[GoodsShipment.Consignment. ConsignmentItem] PreviousCustomsDocument	(Document) sequence	numeric
Om summariska utförelsedeklarationen föregås av en elektronisk summarisk införelsedeklaration eller summarisk deklaration (kod 1702 eller 1703), anmäls motsvarande MRN-postens ordningsnummer. ANNARS anmäls uppgiften inte.						
	(AVSÄNDARE) AKTÖR 1X	O				
R010: När samma Avsändare anmäls för alla varuposter, används datagruppern 'AKTÖR Avsändare (fält 2)' på HUVUDnivå. Datagruppern 'AKTÖR Avsändare (ex fält 2)' på VARUPOSTnivå kan inte användas.						
Parten som skickat varorna så som den fastställts på transportkontraktet som upprättats av parten som beställt transporten..						
	Namn	D	an..35	[GoodsShipment.Consignment. ConsignmentItem] Consignor	(Party) name1	lineType
C501: OM attributet 'Orgnr' är anmält i datagruppern DÅ kan detta attribut inte anmälas ANNARS är detta attribut = 'R'						
	Namn fortsättning	O	an..35	[GoodsShipment.Consignment. ConsignmentItem] Consignor	(Party) name2	lineType
	Gatuadress	D	an..35	[GoodsShipment.Consignment. ConsignmentItem] Consignor	(Party.Address) line	lineType
C501: OM attributet 'Orgnr' är anmält i datagruppern DÅ kan detta attribut inte anmälas ANNARS är detta attribut = 'R'						
	Postnummer	D	an..9	[GoodsShipment.Consignment. ConsignmentItem] Consignor	(Party.Address) postCode	postalCode
C501: OM attributet 'Orgnr' är anmält i datagruppern DÅ kan detta attribut inte anmälas ANNARS är detta attribut = 'R'						
	Postanstalt	D	an..9	[GoodsShipment.Consignment. ConsignmentItem] Consignor	(Party.Address) city	lineType
C501: OM attributet 'Orgnr' är anmält i datagruppern DÅ kan detta attribut inte anmälas ANNARS är detta attribut = 'R'						
	Land	D	a2	[GoodsShipment.Consignment. ConsignmentItem] Consignor	(Party.Address) country	countryCode
Kodförteckning 0058						
C501: OM attributet 'Orgnr' är anmält i datagruppern DÅ kan detta attribut inte anmälas ANNARS är detta attribut = 'R'						
Uppgiften bör anmälas med versaler.						
	Orgnr	D	an..17	[GoodsShipment.Consignment. ConsignmentItem] Consignor	(Party) identity	identifier
C562: OM 'Särskild omständighet kod' är 'E' DÅ är attributet = 'R' ANNARS är attributet = 'O'						
R840: Om Aktören har ett giltigt EORI Orgnastationsnummer (EORI-TIN) eller en unik identifiering som givits av ett tredje land och som gjorts tillgänglig till Unionen av tredje landet i fråga (TCUIN), ska EORI-TIN eller TCUIN anmälas. Annat än EORI-TIN eller TCUIN ska inte användas. Den finska EORI-identifieringen består av landskoden med två bokstäver och FO-numret. T.ex. FI1234567-1.						
	Orgnr tilläggsdel	D	an5	[GoodsShipment.Consignment. ConsignmentItem] Consignor	(Party) identityExtension	identifierExtension
OM aktören har en tilläggsdel som Tullen tilldelat, är denna uppgift = 'R'. ANNARS är uppgiften inte i bruk.						
	(KOD) VARANS 1X	D				

Nivå 1	Nivå 2	RDO	Format	Stig	(Allmän typ) tag	typ
	Kombinerad no- menklatur	R	an..10	[GoodsShipment.Consignment. ConsignmentItem] Commodity	tariffClassification	identifier
	C585: OM attributet 'VARUPOST.Textformig beskrivning' är anmält DÅ är denna datagrupp = 'O' ANNARS är denna datagrupp = 'R' R881: Om attributet används, är dess minimilängd fyra tecken.					
	(MOTTAGARE) AKTÖR 1X	O				
	R011: När samma Mottagare anmäls för alla varuposter, används datagruppen 'AKTÖR Mottagare (fält 8)' på HUVUDnivå. Datagruppen 'AKTÖR Mottagare (ex fält 8)' på VARUPOSTnivå kan inte användas. Parten, till vilken varorna faktiskt adresserats. I fall som omfattar underentreprenand, anmäls uppgiften om den är tillgänglig.					
	Namn	R	an..35	[GoodsShipment.Consignment. ConsignmentItem] Consignee	(Party) name1	lineType
	Namn fortsätt- ning	O	an..35	[GoodsShipment.Consignment. ConsignmentItem] Consignee	(Party) name2	lineType
	Gatuadress	R	an..35	[GoodsShipment.Consignment. ConsignmentItem] Consignee	(Party.Address) line	lineType
	Postnummer	D	an..9	[GoodsShipment.Consignment. ConsignmentItem] Consignee	(Party.Address) postalCode	postalCode
	Postanstalt	R	an..35	[GoodsShipment.Consignment. ConsignmentItem] Consignee	(Party.Address) city	lineType
	Land	R	a2	[GoodsShipment.Consignment. ConsignmentItem] Consignee	(Party.Address) country	countryCode
	Kodförteckning 0058 Uppgiften bör anmälas med versaler.					
	Orgnr	O	an..17	[GoodsShipment.Consignment. ConsignmentItem] Consignee	(Party) identity	identifier
	R840: Om Aktören har ett giltigt EORI Orgnastationsnummer (EORI-TIN) eller en unik identifiering som givits av ett tredje land och som gjorts tillgänglig till Unionen av tredje landet i fråga (TCUIN), ska EORI-TIN eller TCUIN anmälas. Annat än EORI-TIN eller TCUIN ska inte användas. Den finska EORI-identifieringen består av landskoden med två bokstäver och FO-numret. T.ex. FI1234567-1.					
	Orgnr tilläggsdel	D	an5	[GoodsShipment.Consignment. ConsignmentItem] Consignee	(Party) identityExtens- ion	identifierExtension
	OM aktören har en tilläggsdel som Tullen tilldelat, är denna uppgift = 'R'. ANNARS är uppgiften inte i bruk.					
	CONTAINERS 99X	O				
	OM varorna förs ut i containers, ska containernumren anmälas.					
	Containernum- mer	R	an..17	[GoodsShipment.Consignment. ConsignmentItem.Transport- Equipment] EquipmentIdentifica- tion	identification	identifier
	Kännetecken som identifierar containern.					
	KOLLIUPPGIF- TER 99X	D				
	C577: OM attributet 'Särskild omständighet kod' = 'A' DÅ är denna datagrupp eller detta attribut = 'O' ANNARS är denna datagrupp eller detta attribut = 'R'					
	Godsmärkning (lång)	O	an..140	[GoodsShipment.Consignment. ConsignmentItem] Consign- mentItemPackaging	(Packaging) markNum- ber	packageMarks
	En friformig beskrivning av godsmärkningen på lastenheterna eller förpackningarna. Uppgiften anmäls endast i tillämpliga situationer, för förpackade varor. När varor transporteras i containers, kan containernumret ersätta godsmärkningen, som ändå kan anges av aktörem om de är tillgängliga. UCR eller hänvisningar i transportdokumenten som möjliggör en entydig identifiering av alla försändelsens kollin kan ersätta godsmärkningen.					
	Kollislag	R	an..3	[GoodsShipment.Consignment. ConsignmentItem] Consign- mentItemPackaging	(Packaging) type	packageType Code
	Kodförteckning 0075 Uppgiften bör anmälas med versaler.					
	Antal kollin	D	n..5	[GoodsShipment.Consignment. ConsignmentItem] Consign- mentItemPackaging	(Packaging) packages	quantity
	C061: OM 'Kollislag' (fält 31) antyder 'BULKLAST' (UNECE rec 21 : 'VQ', 'VG', 'VL', 'VY', 'VR', 'VS' eller 'VO') DÅ kan 'Antal kollin' (fält 31) inte användas kan 'Antal delar' (fält 31) inte användas ANNARS OM 'Kollislag' (fält 31) antyder 'OFÖRPACKAT' (UNECE rec 21: = 'NE', 'NF' eller 'NG') DÅ kan 'Antal kollin' inte användas 'Antal delar' (fält 31) = 'R' ANNARS 'Antal kollin' (fält 31) = 'R' kan 'Antal delar' (fält 31) inte användas R021: Noll (0) ska beaktas som ett giltigt värde i detta fält. TR0022: I fall värdet av en MEDDELANDE.VARUPOST.Antal kollin är '0', måste det finnas åtminstone en VARU- POST med samma 'Godsmärkning', och värdet av 'Antal kollin' större än '0'.					

Nivå 1	Nivå 2	RDO	Format	Stig	(Allmän typ) tag	typ
	Antal delar	D	n..5	[GoodsShipment.Consignment. ConsignmentItem] Consign- mentItemPackaging	(Packaging) pieces	quantity
<p>C061: OM 'Kollislag' (fält 31) antyder 'BULKLAST' (UNECE rec 21 : 'VQ', 'VG', 'VL', 'VY', 'VR', 'VS' eller 'VO')</p> <p>DÅ kan 'Antal kollin' (fält 31) inte användas kan 'Antal delar' (fält 31) inte användas</p> <p>ANNARS</p> <p>OM 'Kollislag' (fält 31) antyder 'OFÖRPACKAT' (UNECE rec 21: = 'NE', 'NF' eller 'NG')</p> <p>DÅ kan 'Antal kollin' inte användas 'Antal delar' (fält 31) = 'R'</p> <p>ANNARS 'Antal kollin' (fält 31) = 'R' kan 'Antal delar' (fält 31) inte användas</p>						
RESPLAN 99X		D				
<p>C570: OM attributet 'Särskild omständighet kod' = 'A'</p> <p>DÅ måste detta attribut förekomma åtminstone en gång (min. 1 värde) ANNARS måste detta attribut förekomma åtminstone två gånger (min. 2 värden)</p> <p>R879: Utförelse: Slutgiltiga bestämmelselandet måste i varje fall anmälas. Om särskild omständighet kod inte är lika med 'A', måste därtill åtminstone det ursprungliga avsändningslandet anmälas.</p> <p>Införelse: Ursprungliga avsändningslandet måste i varje fall anmälas. Om särskild omständighet kod inte är lika med 'A', måste därtill åtminstone det Slutgiltiga bestämmelselandet anmälas.</p>						
Landkod i ruttord- ning		R	a2	[GoodsShipment] Consignment	routingCountry	countryCode
<p>Kodförteckning 0058</p> <p>Koderna för de länder via vilka varorna transporteras mellan det ursprungliga avsändningslandet och slutgiltiga bestämmelselandet anmäls i kronologisk ordning. I dessa ingår även det ursprungliga avsändningslandet och slutgiltiga bestämmelselandet.</p> <p>Uppgiften anmäls till den grad den är känd. Kurirförsändelser – postförsändelser: enbart det slutgiltiga bestämmelselandet anmäls.</p> <p>Uppgiften bör anmälas med versaler.</p>						
(OMBUD) AKTÖR 1X		O				
<p>Datagruppen 'AKTÖR Ombud' kan användas av 'AKTÖR Summariska utförelsedeklarationens inläggare' för att befullmäktiga Ombudet att lägga in eller korrigera Summariska utförelsedeklarationen på sina vägnar vid Utförelsetullanstalten i fråga.</p>						
Namn		O	an..35	[Declaration] Agent	(Party) name1	lineType
Namn fortsättning		O	an..35	[Declaration] Agent	(Party) name2	lineType
Gatuadress		O	an..35	[Declaration] Agent	(Party.Address) line	lineType
Postnummer		O	an..9	[Declaration] Agent	(Party.Address) postalCode	postalCode
Postanstalt		O	an..35	[Declaration] Agent	(Party.Address) city	lineType
Land		O	a2	[Declaration] Agent	(Party.Address) country	countryCode
<p>Kodförteckning 0058</p> <p>Uppgiften bör anmälas med versaler.</p>						
Orgnr		R	an..17	[Declaration] Agent	(Party) identity	identifier
<p>R837: EORI-organisationsnumret bör anmälas.</p> <p>Den finska EORI-identifieringen består av landskoden med två bokstäver och FO-numret. T.ex. FI1234567-1.</p>						
Orgnr tilläggsdel		D	an5	[Declaration] Agent	(Party) identityExtens- ion	identifierExtension
<p>OM aktören har en tilläggsdel som Tullen tilldelat, är denna uppgift = 'R'. ANNARS är uppgiften inte i bruk.</p>						
(SUMMARISKA DEKLARATIONENS INLÄGGARE) AK- TÖR 1X		R				
<p>Aktören som hämtar in varorna, eller på vars ansvar varornas transport till Unionens tullområde är eller den aktör som agerar i dennes namn eller vem som håller som kan uppvisa varorna i fråga eller för att ha dem presenteras för den behöriga tullmyndigheten eller en representant för någon av dessa aktörer.</p>						
Namn		O	an..35	[Declaration. BorderTransportMeans] Master	(Party) name1	lineType
Gatuadress		O	an..35	[Declaration. BorderTransportMeans] Master	(Party.Address) line	lineType
Postnummer		O	an..9	[Declaration. BorderTransportMeans] Master	(Party.Address) postalCode	postalCode
Postanstalt		O	an..35	[Declaration. BorderTransportMeans] Master	(Party.Address) city	lineType
Land		O	a2	[Declaration. BorderTransportMeans] Master	(Party.Address) country	countryCode
<p>Kodförteckning 0058</p> <p>Uppgiften bör anmälas med versaler.</p>						
Orgnr		R	an..17	[Declaration. BorderTransportMeans] Master	(Party) identity	identifier
<p>R837: EORI-organisationsnumret bör anmälas.</p> <p>Den finska EORI-identifieringen består av landskoden med två bokstäver och FO-numret. T.ex. FI1234567-1.</p>						
Orgnr tilläggsdel		D	an5	[Declaration. BorderTransportMeans] Master	(Party) identityExtens- ion	identifierExtension
<p>OM aktören har en tilläggsdel som Tullen tilldelat, är denna uppgift = 'R'. ANNARS är uppgiften inte i bruk.</p>						
IDENTITET AV FÖRSEGLING 9999X		O				
<p>Identifieringsuppgifter av förseglingarna som använts, om förseglingar använts.</p>						

Nivå 1	Nivå 2	RDO	Format	Stig	(Allmän typ) tag	typ
Förseglingsidentitet		R	an..20	[GoodsShipment.Consignment] TransportEquipment	seal	sealIdentifier
KONTAKTUPPGIF- TER 1X		R				
Kontaktpersonens namn		R	an..35	[Declaration] RepresentativePer- son	(Party.Contact) name	lineType
Kontaktpersonens telefonnummer		R	an..35	[Declaration] RepresentativePer- son	(Party. Communicat- ion) telephone	lineType
Kontaktpersonens e- post		O	an..100	[Declaration] RepresentativePer- son	(Party. Communicat- ion) email	emailType

Nivå 1	RDO	Format	Stig	(Allmän typ) tag	typ
HUVUD [SUMMARISK DEKLARATION] 1X	R				
Referensnummer MRN	R	an18	[Response] Declaration	MRN	mrn
Motivering för förvägran av utfart	O	an.350	[Response] Error	additionalDescription	text
Motivering för förvägran av utfart kod	D	n1	[Response] Error	validation	code
De möjliga värden är: 3 = Partiet får inte fortsätta OM förvägran berör hela partiet, DÅ är detta dataelement 'R'. ANNARS anmäls det inte.					
VARUPOST 999X	D				
OM bara en del av varuposterna som hör samman med MRN:t överläts, DÅ anmäls varupostens ordningsnummer.					
Varupostens ordningsnummer	R	n..5	[Response.GoodsShipment.Consignment] ConsignmentItem	sequence	numeric
Motivering för förvägran av utfart	O	an.350	[Response.GoodsShipment.Consignment.ConsignmentItem] AdditionalInformation	statementDescription	text
Motivering för förvägran av utfart kod	R	n1	[Response.GoodsShipment.Consignment.ConsignmentItem] AdditionalInformation	controlResult	controlResult-Code
De möjliga värden är: 3 = Partiet får inte fortsätta					
(UTFARTS-) TULLANSTALT 1X	R				
Referensnummer	R	an8	[Response] ContactCustomsOffice	(CustomsOffice.Location) code	identifier
Uppgiften bör anmälas med versaler.					
KONTROLLRESULTAT 1X	R				
Datum och tidpunkt för kontroll	R	dateTime	[Response] Status	effective	dateTime
(SUMMARISKA DEKLARATIONENS INLÄGGARE) AKTÖR 1X	R				
Namn	O	an..35	[Response.Declaration.BorderTransportMeans] Master	(Party) name1	lineType
Gatuadress	O	an..35	[Response.Declaration.BorderTransportMeans] Master	(Party.Address) line	lineType
Postnummer	O	an..9	[Response.Declaration.BorderTransportMeans] Master	(Party.Address) postalCode	postalCode
Postanstalt	O	an..35	[Response.Declaration.BorderTransportMeans] Master	(Party.Address) city	lineType
Land	O	a2	[Response.Declaration.BorderTransportMeans] Master	(Party.Address) country	countryCode
Kodförteckning 0058 Uppgiften bör anmälas med versaler.					
Orgnr	R	an..17	[Response.Declaration.BorderTransportMeans] Master	(Party) identity	identifier
R837: EORI-organisationsnumret bör anmälas. Den finska EORI-identifieringen består av landskoden med två bokstäver och FO-numret. T.ex. FI1234567-1.					
Orgnr tilläggsdel	D	an5	[Response.Declaration.BorderTransportMeans] Master	(Party) identityExtension	identifierExtension
OM aktören har en tilläggsdel som Tullen tilldelat, är denna uppgift = 'R'. ANNARS är uppgiften inte i bruk.					
(OMBUD) AKTÖR 1X	D				
Namn	O	an..35	[Response.Declaration] Agent	(Party) name1	lineType
Namn fortsättning	O	an..35	[Response.Declaration] Agent	(Party) name2	lineType
Gatuadress	O	an..35	[Response.Declaration] Agent	(Party.Address) line	lineType
Postnummer	O	an..9	[Response.Declaration] Agent	(Party.Address) postalCode	postalCode
Postanstalt	O	an..35	[Response.Declaration] Agent	(Party.Address) city	lineType
Land	O	a2	[Response.Declaration] Agent	(Party.Address) country	countryCode
Kodförteckning 0058 Uppgiften bör anmälas med versaler.					
Orgnr	R	an..17	[Response.Declaration] Agent	(Party) identity	identifier
Den finska EORI-identifieringen består av landskoden med två bokstäver och FO-numret. T.ex. FI1234567-1.					
Orgnr tilläggsdel	D	an5	[Response.Declaration] Agent	(Party) identityExtension	identifierExtension
OM aktören har en tilläggsdel som Tullen tilldelat, är denna uppgift = 'R'. ANNARS är uppgiften inte i bruk.					

Nivå 1	RDO	Format	Stig	(Allmän typ) tag	typ
HUVUD [SUMMARISK DEKLARATION] 1X	R				
Referensnummer MRN	R	an18	[Response] Declaration	MRN	mrn
Varans auktoriserad lagringsplats	D	an..17	[Response.Declaration] Warehouse	identification	identifier
C156: OM 'Lagringsflagg' = 'JA' DÅ är 'Varans auktoriserad lagringsplats' = 'R' ANNARS kan 'Varans auktoriserad lagringsplats' inte användas.					
Auktoriserad förvaringsplats orgnr tilläggsdel	D	an5	[Response.Declaration] Warehouse	identification Extension	identifierExtension
C156: OM 'Lagringsflagg' = 'JA' DÅ är 'Varans auktoriserad lagringsplats' = 'R' ANNARS kan 'Varans auktoriserad lagringsplats' inte användas.					
Datum och tidpunkt för överlåtelse	R	dateTime	[Response] Status	effective	dateTime
Lagringsflagg	R	an..5	[Response.Declaration] Warehouse	storing	indicatorCode
R230: Attributet används som flagg, dess värde kan vara antingen "0" eller "false" ("nej") eller "1" eller "true" ("ja").					
VARUPOST 999X	D				
OM bara en del av varuposterna som hör samman med MRN:t överläts, DÅ anmäls varupostens ordningsnummer.					
Varupostens ordningsnummer	R	n..5	[Response.GoodsShipment.Consignment] ConsignmentItem	sequence	numeric
(UTFARTS-) TULLANSTALT 1X	R				
Referensnummer	R	an8	[Response] ContactCustomsOffice	(CustomsOffice. Location) code	identifier
Uppgiften bör anmälas med versaler.					
(SUMMARISKA DEKLARATIONENS INLÄGGARE) AKTÖR 1X	R				
Namn	O	an..35	[Response.Declaration.BorderTransportMeans] Master	(Party) name1	lineType
Gatuadress	O	an..35	[Response.Declaration.BorderTransportMeans] Master	(Party.Address) line	lineType
Postnummer	O	an..9	[Response.Declaration.BorderTransportMeans] Master	(Party.Address) postCode	postalCode
Postanstalt	O	an..35	[Response.Declaration.BorderTransportMeans] Master	(Party.Address) city	lineType
Land	O	a2	[Response.Declaration.BorderTransportMeans] Master	(Party.Address) country	countryCode
Kodförteckning 0058					
Uppgiften bör anmälas med versaler.					
Orgnr	R	an..17	[Response.Declaration.BorderTransportMeans] Master	(Party) identity	identifier
R837: EORI-organisationsnumret bör anmälas.					
Den finska EORI-identifieringen består av landskoden med två bokstäver och FO-numret. T.ex. FI1234567-1.					
Orgnr tilläggsdel	D	an5	[Response.Declaration.BorderTransportMeans] Master	(Party) identityExtension	identifierExtension
OM aktören har en tilläggsdel som Tullen tilldelat, är denna uppgift = 'R'. ANNARS är uppgiften inte i bruk.					
(OMBUD) AKTÖR 1X	D				
Namn	O	an..35	[Response.Declaration] Agent	(Party) name1	lineType
Gatuadress	O	an..35	[Response.Declaration] Agent	(Party.Address) line	lineType
Postnummer	O	an..9	[Response.Declaration] Agent	(Party.Address) postCode	postalCode
Postanstalt	O	an..35	[Response.Declaration] Agent	(Party.Address) city	lineType
Land	O	a2	[Response.Declaration] Agent	(Party.Address) country	countryCode
Kodförteckning 0058					
Uppgiften bör anmälas med versaler.					
Orgnr	R	an..17	[Response.Declaration] Agent	(Party) identity	identifier
Den finska EORI-identifieringen består av landskoden med två bokstäver och FO-numret. T.ex. FI1234567-1.					
Orgnr tilläggsdel	D	an5	[Response.Declaration] Agent	(Party) identityExtension	identifierExtension
OM aktören har en tilläggsdel som Tullen tilldelat, är denna uppgift = 'R'. ANNARS är uppgiften inte i bruk.					

Nivå 1	RDO	For- mat	Stig	(Allmän typ) tag	typ
HUVUD [MANIFEST] 1X	R				
Transaktionsnummer	R	an17	[Response] Declaration	customsReference	identifier
Manifestets referensnummer (LRN)	R	an..22	[Response] Declaration	reference	lineType
Datum för manifestets godkännande	R	date	[Response] Declaration	acceptance	date
(FAKTISK UTFARTS-) TULLANSTALT 1X	R				
Referensnummer	R	an8	[Response] Contact CustomsOffice	(CustomsOffice. Location) code	identifier
Uppgiften bör anmälas med versaler.					
(TRANSPORTFÖRETAG VID UTFART) AKTÖR 1X	R				
Namn	O	an..35	[Response.Declaration] Car-rier	(Party) name1	lineType
Namn fortsättning	O	an..35	[Response.Declaration] Car-rier	(Party) name2	lineType
Gatuadress	O	an..35	[Response.Declaration] Car-rier	(Party.Address) line	lineType
Postnummer	O	an..9	[Response.Declaration] Car-rier	(Party.Address) postCode	postalCode
Postanstalt	O	an..35	[Response.Declaration] Car-rier	(Party.Address) city	lineType
Land	O	a2	[Response.Declaration] Car-rier	(Party.Address) country	countryCode
Kodförteckning 0058					
Uppgiften bör anmälas med versaler.					
Orgnr	R	an..17	[Response.Declaration] Car-rier	(Party) identity	identifier
Den finska EORI-identifieringen består av landskoden med två bokstäver och FO-numret. T.ex. FI1234567-1.					
Orgnr tilläggsdel	D	an5	[Response. Declaration] Car-rier	(Party) identityExtension	identifierExtens- ion
OM aktören har en tilläggsdel som Tullen tilldelat, är denna uppgift = 'R'. ANNARS är uppgiften inte i bruk.					
(OMBUD) AKTÖR 1X	D				
OM transportföretaget använder ombud, då är denna uppgift = 'R'. ANNARS är den inte i bruk.					
Namn	O	an..35	[Response.Declaration] Agent	(Party) name1	lineType
Namn fortsättning	O	an..35	[Response.Declaration] Agent	(Party) name2	lineType
Gatuadress	O	an..35	[Response.Declaration] Agent	(Party.Address) line	lineType
Postnummer	O	an..9	[Response.Declaration] Agent	(Party.Address) postCode	postalCode
Postanstalt	O	an..35	[Response.Declaration] Agent	(Party.Address) city	lineType
Land	O	a2	[Response.Declaration] Agent	(Party.Address) country	countryCode
Kodförteckning 0058					
Uppgiften bör anmälas med versaler.					
Orgnr	R	an..17	[Response.Declaration] Agent	(Party) identity	identifier
Den finska EORI-identifieringen består av landskoden med två bokstäver och FO-numret. T.ex. FI1234567-1.					
Orgnr tilläggsdel	D	an5	[Response.Declaration] Agent	(Party) identityExtension	identifierExtens- ion
OM aktören har en tilläggsdel som Tullen tilldelat, är denna uppgift = 'R'. ANNARS är uppgiften inte i bruk.					

Nivå 1	Nivå 2	RDO	Format	Stig	(Allmän typ) tag	typ
HUVUD [SUMMARISK DEKLARATION] 1X		R				
Referensnummer MRN		R	an18	[Response] Declaration	MRN	mrn
Datum och tidpunkt av anmälan		R	dateTime	[Response] Status	effective	dateTime
(TRANSPORTFÖRETAG VID UTFART) AKTÖR 1X		R				
Namn		O	an..35	[Response.Declaration] Carrier	(Party) name1	lineType
Namn fortsättning		O	an..35	[Response.Declaration] Carrier	(Party) name2	lineType
Gatuadress		O	an..35	[Response.Declaration] Carrier	(Party.Address) line	lineType
Postnummer		O	an..9	[Response.Declaration] Carrier	(Party.Address) postalCode	postalCode
Postanstalt		O	an..35	[Response.Declaration] Carrier	(Party.Address) city	lineType
Land		O	a2	[Response.Declaration] Carrier	(Party.Address) countryCode	countryCode
Kodförteckning 0058						
Uppgiften bör anmälas med versaler.						
Orgnr		R	an..17	[Response.Declaration] Carrier	(Party) identity	identifier
Den finska EORI-identifieringen består av landskoden med två bokstäver och FO-numret. T.ex. FI1234567-1.						
Orgnr tilläggsdel		D	an5	[Response.Declaration] Carrier	(Party) identityExtension	identifierExtension
OM aktören har en tilläggsdel som Tullen tilldelat, är denna uppgift = 'R'. ANNARS är uppgiften inte i bruk.						
(OMBUD) AKTÖR 1X		D				
OM transportföretaget använder ombud, då är denna uppgift = 'R'. ANNARS är den inte i bruk.						
Namn		O	an..35	[Response.Declaration] Agent	(Party) name1	lineType
Namn fortsättning		O	an..35	[Response.Declaration] Agent	(Party) name2	lineType
Gatuadress		O	an..35	[Response.Declaration] Agent	(Party.Address) line	lineType
Land		O	a2	[Response.Declaration] Agent	(Party.Address) countryCode	countryCode
Kodförteckning 0058						
Uppgiften bör anmälas med versaler.						
Postnummer		O	an..9	[Response.Declaration] Agent	(Party.Address) postalCode	postalCode
Postanstalt		O	an..35	[Response.Declaration] Agent	(Party.Address) city	lineType
Orgnr		R	an..17	[Response.Declaration] Agent	(Party) identity	identifier
Den finska EORI-identifieringen består av landskoden med två bokstäver och FO-numret. T.ex. FI1234567-1.						
Orgnr tilläggsdel		D	an5	[Response.Declaration] Agent	(Party) identityExtension	identifierExtension
OM aktören har en tilläggsdel som Tullen tilldelat, är denna uppgift = 'R'. ANNARS är uppgiften inte i bruk.						
VARUPOST 999X		O				
C571: OM attributet 'Ordningsnummer av berörd varupost' är anmält för åtminstone en av datagrupperns 'TULLENS INGRIPANDE' förekomster						
DÅ är datagruppen = 'O'						
ANNARS kan datagruppen inte anmälas						
Ordningsnummer av berörd varupost		O	n..5	[Response.GoodsShipment.Consignment] ConsignmentItem	sequence	numeric
TULLENS INGRIPANDE 999X		R				
Ordningsnummer av berörd varupost		D	n..5	[Response.Control] Pointer	sequence	numeric
OM anmälan berör uppgifter på varupostnivå, DÅ anmäls varupostens ordningsnummer som motsvarar godkända summariska (införsel-) deklarationens varupostens ordningsnummer. ANNARS är dataelementet inte i bruk.						
Tullens ingripande kod		R	an..4	[Response.Control] AdditionalInformation	statement	specialMentionsCode
Kodförteckning 0421						
Tullens ingripande text		O	an..350	[Response.Control] AdditionalInformation	statementDescription	text
(ÖVERVAKANDE) TULLANSTALT 999X		O				
Referensnummer		R	an8	[Response.Control] ContactCustomsOffice	(CustomsOffice.Location) code	identifier
Uppgiften bör anmälas med versaler.						

Nivå 1	RDO	For- mat	Stig	(Allmän typ) tag	typ
HUVUD [SUMMARISK DEKLARATION] 1X	R				
Deklarationens referensnummer (LRN)	R	an..22	[Response] Declaration	reference	lineType
Transaktionsnummer	R	an17	[Response] Declaration	customsReference	identifier
Datum för godkännande av anmälan	R	date	[Response] Declaration	acceptance	date
(FAKTISK UTFARTS-) TULLANSTALT 1X	R				
Referensnummer	R	an8	[Response] Con- tactCustomsOffice	(CustomsOffice. Location) code	identifier
Uppgiften bör anmälas med versaler.					
(OMBUD) AKTÖR 1X	D				
OM ombud används, DÅ är denna datagrupp = 'R'. ANNARS är denna datagrupp inte i bruk.					
Namn	O	an..35	[Response.Declaration] Agent	(Party) name1	lineType
Namn fortsättning	O	an..35	[Response.Declaration] Agent	(Party) name2	lineType
Gatuadress	O	an..35	[Response.Declaration] Agent	(Party.Address) line	lineType
Postnummer	O	an..9	[Response.Declaration] Agent	(Party.Address) postCode	postalCode
Postanstalt	O	an..35	[Response.Declaration] Agent	(Party.Address) city	lineType
Land	O	a2	[Response.Declaration] Agent	(Party.Address) country	countryCode
Kodförteckning 0058					
Uppgiften bör anmälas med versaler.					
Orgnr	R	an..17	[Response.Declaration] Agent	(Party) identity	identifier
Den finska EORI-identifieringen består av landskoden med två bokstäver och FO-numret. T.ex. FI1234567-1.					
Orgnr tilläggsdel	D	an5	[Response.Declaration] Agent	(Party) identityExtension	identifierExtens- ion
OM aktören har en tilläggsdel som Tullen tilldelat, är denna uppgift = 'R'. ANNARS är uppgiften inte i bruk.					
(TRANSPORTFÖRETAG VID UTFART) AKTÖR 1X	R				
Namn	O	an..35	[Response.Declaration] Car- rier	(Party) name1	lineType
Gatuadress	O	an..35	[Response.Declaration] Car- rier	(Party.Address) line	lineType
Postnummer	O	an..9	[Response.Declaration] Car- rier	(Party.Address) postCode	postalCode
Postanstalt	O	an..35	[Response.Declaration] Car- rier	(Party.Address) city	lineType
Land	O	a2	[Response.Declaration] Car- rier	(Party.Address) country	countryCode
Kodförteckning 0058					
Uppgiften bör anmälas med versaler.					
Orgnr	R	an..17	[Response.Declaration] Car- rier	(Party) identity	identifier
R837: EORI-organisationsnumret bör anmälas.					
Den finska EORI-identifieringen består av landskoden med två bokstäver och FO-numret. T.ex. FI1234567-1.					
Orgnr tilläggsdel	D	an5	[Response.Declaration] Car- rier	(Party) identityExtension	identifierExtens- ion
OM aktören har en tilläggsdel som Tullen tilldelat, är denna uppgift = 'R'. ANNARS är uppgiften inte i bruk.					

Nivå 1	RDO	Format	Stig	(Allmän typ) tag	typ
HUVUD [SUMMARISK DEKLARATION] 1X	R				
Referensnummer MRN	R	an18	[Response] Declaration	MRN	mrn
Datum och tidpunkt för korrigeringsanmälan	R	dateTime	[Response] Declaration	(Document) issue	dateTime
Datum för godkännande av korrigering	R	date	[Response] Declaration	acceptance	date
(FAKTISK UTFARTS-) TULLANSTALT 1X	R				
Referensnummer	R	an8	[Response] ContactCustomsOffice	(CustomsOffice. Location) code	identifier
Uppgiften bör anmälas med versaler.					
(OMBUD) AKTÖR 1X	D				
OM aktören som lämnat in summariska deklARATIONEN använt ombud, DÅ är denna uppgift = R. ANNARS är den inte i bruk.					
Namn	O	an..35	[Response.Declaration] Agent	(Party) name1	lineType
Namn fortsättning	O	an..35	[Response.Declaration] Agent	(Party) name2	lineType
Gatuadress	O	an..35	[Response.Declaration] Agent	(Party.Address) line	lineType
Postnummer	O	an..9	[Response.Declaration] Agent	(Party.Address) postCode	postalCode
Postanstalt	O	an..35	[Response.Declaration] Agent	(Party.Address) city	lineType
Land	O	a2	[Response.Declaration] Agent	(Party.Address) country	countryCode
Kodförteckning 0058					
Uppgiften bör anmälas med versaler.					
Orgnr	R	an..17	[Response.Declaration] Agent	(Party) identity	identifier
R837: EORI-organisationsnumret bör anmälas.					
Den finska EORI-identifieringen består av landskoden med två bokstäver och FO-numret. T.ex. F11234567-1.					
Orgnr tilläggsdel	D	an5	[Response.Declaration] Agent	(Party) identityExtension	identifierExtension
OM aktören har en tilläggsdel som Tullen tilldelat, är denna uppgift = 'R'. ANNARS är uppgiften inte i bruk.					
(SUMMARISKA DEKLARATIONENS INLÄGGARE) AKTÖR 1X	R				
Namn	O	an..35	[Response.Declaration] Master	(Party) name1	lineType
Namn fortsättning	O	an..35	[Response.Declaration] Master	(Party) name2	lineType
Gatuadress	O	an..35	[Response.Declaration] Master	(Party.Address) line	lineType
Postnummer	O	an..9	[Response.Declaration] Master	(Party.Address) postCode	postalCode
Postanstalt	O	an..35	[Response.Declaration] Master	(Party.Address) city	lineType
Land	O	a2	[Response.Declaration] Master	(Party.Address) country	countryCode
Kodförteckning 0058					
Uppgiften bör anmälas med versaler.					
Orgnr	R	an..17	[Response.Declaration] Master	(Party) identity	identifier
R837: EORI-organisationsnumret bör anmälas.					
Den finska EORI-identifieringen består av landskoden med två bokstäver och FO-numret. T.ex. F11234567-1.					
Orgnr tilläggsdel	D	an5	[Response.Declaration] Master	(Party) identityExtension	identifierExtension
OM aktören har en tilläggsdel som Tullen tilldelat, är denna uppgift = 'R'. ANNARS är uppgiften inte i bruk.					

Nivå 1	RDO	Format	Stig	(Allmän typ) tag	typ
HUVUD [SUMMARISK DEKLARATION] 1X	R				
Deklarationens referensnummer (LRN)	R	an..22	[Response.Declaration] Document	reference	lineType
Referensnummer MRN	R	an18	[Response] Declaration	MRN	mrn
Datum och tidpunkt för godkännande av deklarationen	R	dateTime	[Response] Declaration	(Document) issue	dateTime
(SUMMARISKA DEKLARATIONENS INLÄGGARE) AKTÖR 1X	R				
Namn	O	an..35	[Response.Declaration] Master	(Party) name1	lineType
Namn fortsättning	O	an..35	[Response.Declaration] Master	(Party) name2	lineType
Gatuadress	O	a2	[Response.Declaration] Master	(Party.Address) line	lineType
Postnummer	O	an..9	[Response.Declaration] Master	(Party.Address) postCode	postalCode
Postanstalt	O	an..35	[Response.Declaration] Master	(Party.Address) city	lineType
Land	O	a2	[Response.Declaration] Master	(Party.Address) country	countryCode
Kodförteckning 0058					
Uppgiften bör anmälas med versaler.					
Orgnr	R	an..17	[Response.Declaration] Master	(Party) identity	identifier
R837: EORI-organisationsnumret bör anmälas.					
Den finska EORI-identifieringen består av landskoden med två bokstäver och FO-numret. T.ex. FI1234567-1.					
Orgnr tilläggsdel	D	an5	[Response.Declaration] Master	(Party) identityExtension	identifierExtension
OM aktören har en tilläggsdel som Tullen tilldelat, är denna uppgift = 'R'. ANNARS är uppgiften inte i bruk.					
(OMBUD) AKTÖR 1X	D				
OM aktören som lämnat in summariska deklarationen använt ombud, DÅ är denna uppgift = R. ANNARS är den inte i bruk.					
Namn	O	an..35	[Response.Declaration] Agent	(Party) name1	lineType
Namn fortsättning	O	an..35	[Response.Declaration] Agent	(Party) name2	lineType
Gatuadress	O	an..35	[Response.Declaration] Agent	(Party.Address) line	lineType
Postnummer	O	an..9	[Response.Declaration] Agent	(Party.Address) postCode	postalCode
Postanstalt	O	an..35	[Response.Declaration] Agent	(Party.Address) city	lineType
Land	O	a2	[Response.Declaration] Agent	(Party.Address) country	countryCode
Kodförteckning 0058					
Uppgiften bör anmälas med versaler.					
Orgnr	R	an..17	[Response.Declaration] Agent	(Party) identity	identifier
Den finska EORI-identifieringen består av landskoden med två bokstäver och FO-numret. T.ex. FI1234567-1.					
Orgnr tilläggsdel	D	an5	[Response.Declaration] Agent	(Party) identityExtension	identifierExtension
OM aktören har en tilläggsdel som Tullen tilldelat, är denna uppgift = 'R'. ANNARS är uppgiften inte i bruk.					