

Rajaliikennetilasto 2019

Kuvio 1. Saapuneet ja lähteneet kuormatut kuorma-autot (tuhat kpl) maa- ja merirajoilla vuosina 2011-2019

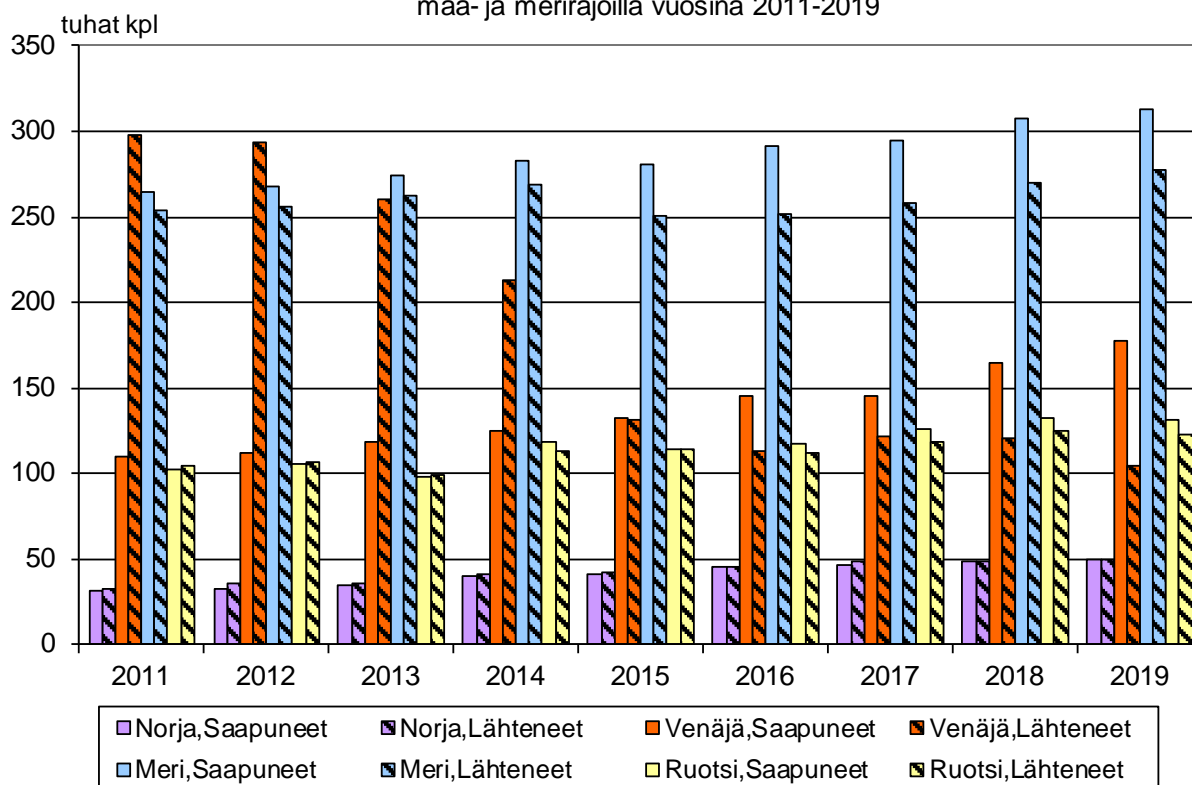

Helsinki 3.3.2020

Tietoja lainattaessa lähteenä mainittava Tulli.

Uppgifterna kan citeras med uppgivande av Tullen som källa.

Quoting is encouraged provided Finnish Customs is acknowledged as the source.

Liikenteen määrä itärajan rajanylityspaikoilla jatkoi laskuaan vuonna 2019

Tullin rajaliikennetilaston mukaan sekä lähtevän että saapuvan kevyen liikenteen, eli henkilö- ja pakettiautoliikenteen, kokonaismäärä rajanylityspaikoilla säilyi vuonna 2019 edellisvuoden tasolla. Vuonna 2018 kevyen liikenteen määrät laskivat edellisvuodesta, mutta vuonna 2017 ne eivät muuttuneet vertailuvuodesta. Vuonna 2019 sekä saapuvan että lähtevän kevyen liikenteen määrät jatkoivat hidasta kasvuaan Ruotsin rajanylityspaikoilla. Kevyen liikenteen määrät Norjan ja Venäjän rajanylityspaikoilla sen sijaan laskivat. Vuoden 2018 tapaan vuonna 2019 satamiin saapui ja niistä lähti enemmän kevyttä liikennettä kuin edellisvuonna.

Saapuvan kuorma-autoliikenteen määrät kasvoivat Norjan, Ruotsin ja Venäjän rajoilla kuin satamissakin vuonna 2019. Ruotsista saapuneen raskaan liikenteen määrä laski hieman edellisvuodesta. Lähtevään raskaaseen liikenteeseen tilastoitiin laskua Ruotsin ja Venäjän rajanylityspaikoilla. Lähtevä raskaan liikenteen määrä Norjan rajalla ja satamissa sen sijaan kasvoi.

Kevyen liikenteen määrät Ruotsin rajan ja merirajan yli kasvoivat hieman

Saapuneiden henkilö- ja pakettiautojen määrä rajanylityspaikoilla oli hieman alle 6,5 miljoonaa autoa. Määrä oli lähes sama kuin viime vuonna. Itärajan yli saapunut kevyt liikenne jatkoi laskuaan viime vuonna ja väheni kolme prosenttia edellisvuodesta 1,6 miljoonaan autoon. Vuonna 2018 liikenne väheni viisi prosenttia vuodesta 2017. Ruotsin rajan yli saapui viime vuonna 3,2 miljoonaa kevyen liikenteen autoa (+2 %) ja Norjan rajan yli 516 tuhatta autoa (-2 %). Ruotsin rajan yli saapuneen kevyen liikenteen määrän kasvu oli hieman nopeampaa kuin vuonna 2018, mutta Norjan rajan ylittänyt saapunut kevyt liikenne oli vuonna 2018 suurin piirtein samalla tasolla kuin vuonna 2017. Merirajalta saapui noin 1,1 miljoonaa autoa, kasvua prosentti edellisvuodesta. Määrä kasvoi myös vuonna 2018 prosentin.

Lähteviä henkilö- ja pakettiautoja tilastoitiin rajanylityspaikoilla viime vuonna noin 6,4 miljoonaa kappaletta. Määrä oli lähes samalla tasolla kuin vuonna 2018. Lähtevä kevyt liikenne Venäjälle laski edelleen. Venäjälle lähti kevyen liikenteen autoja viisi prosenttia edellisvuotta vähemmän (hieman alle 1,6 miljoonaa kpl). Vuonna 2018 Venäjälle lähtenyt kevyt liikenne laski myös viisi prosenttia, vuonna 2017 neljä prosenttia. Ruotsiin lähteneiden henkilö- ja pakettiautojen määrä rajanylityspaikoilla kasvoi viime vuonna kaksi prosenttia edellisvuodesta noin 3,2 miljoonaan autoon. Vuonna 2018 kasvua tuli prosentti. Norjan vastaisilla rajanylityspaikoilla oli viime vuonna 521 tuhatta lähtevää kevyen liikenteen autoa. Määrä laski prosentin edellisvuodesta. Vuonna 2018 Norjan rajan kevyt liikenne laski kaksi prosenttia. Merirajan lähtöreitille kirjattiin noin 1,1 miljoona henkilö- ja pakettiautoa vuonna 2019. Merirajan liikennemäärät kasvoivat prosentin vuodesta 2018. Vuonna 2017 kasvua tuli myös prosentti vertailuvuodesta. Venäjän rajan osuus kevyestä liikenteestä laski edelleen viime vuonna. Merirajan osuus lähtevästä kevyestä liikenteestä oli noin 17 prosenttia, Norjan rajan osuus kahdeksan prosenttia, Venäjän rajan osuus 25 prosenttia ja Ruotsin rajan osuus 50 prosenttia. Rajojen osuudet olivat lähes samat myös saapuvan henkilö- ja pakettiautoliikenteen kohdalla.

Kuvio 2. Saapuneet ja lähteneet henkilö- ja pakettiautot (tuhat kpl) meri- ja maaraajoilla vuosina 2011–2019*

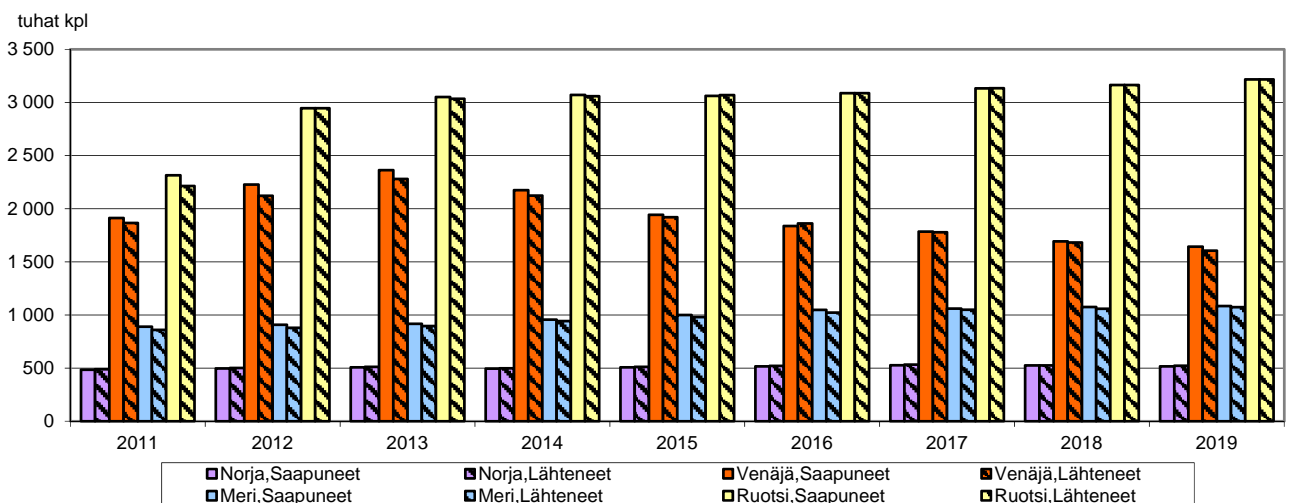

*Tornion maarajan ylityspaikalla vuodesta 2012 mukana valtatie E4:n rajaliikenteen lisäksi Kranninkadun ja Näränperän rajaliikenne

Saapunut raskas liikenne Venäjältä jatkoi kasvuaan, itärajan ylittänyt lähtevä liikenne väheni selvästi
 Saapuneiden kuormattujen kuorma-autojen kokonaismäärä kasvoi vuonna 2019 kolme prosenttia edellisvuodesta. Saapuneita autoja oli noin 671 tuhatta kappaletta, kun vuonna 2018 lukumäärä oli 654 tuhatta. Ruotsista saapuneiden kuormattujen kuorma-autojen määrä laski prosentin edellisvuodesta noin 132 tuhanteen autoon. Määrä kasvoi vuonna 2018 kuusi prosenttia. Venäjältä saapuneiden autojen määrä kasvoi seitsemän prosenttia 177 tuhanteen autoon. Vuonna 2018 itärajan yli saapuneen raskaan liikenteen määrä kasvoi jopa 14 prosenttia. Norjan maarajan saapuneen raskaan liikenteen määrät kasvoivat vuonna 2019 kolme prosenttia 49 tuhanteen autoon. Liikenne kasvoi myös vuonna 2018 kolme prosenttia. Merkittävin kuorma-autojen tuloreitti oli meriraja, jossa saapuneen raskaan liikenteen määrä nousi kaksi prosenttia 313 tuhanteen kuorma-autoon. Kasvu hidastui vuodesta 2018, jolloin merireitin saapuneen raskaan liikenteen määrä kasvoi neljä prosenttia. Merireitin osuus koko saapuvasta kuormatusta raskaasta liikenteestä oli viime vuonna noin 47 prosenttia, Venäjän rajan osuus 26 prosenttia, Ruotsin rajan osuus 20 prosenttia ja Norjan rajan osuus seitsemän prosenttia.

Lähteneiden kuormattujen kuorma-autojen määrä kääntyi viime vuonna laskuun. Laskua tuli vuonna 2019 kaksi prosenttia, kun vielä vuonna 2018 määrät kasvoivat kolme prosenttia. Viime vuonna autoja lähti noin 555 tuhatta kappaletta, joista Venäjän rajan ylitti 104 tuhatta autoa (-14 %), Ruotsin rajan noin 123 tuhatta autoa (-1 %) ja Norjan rajan 50 tuhatta autoa (+3 %). Merirajalta lähti 277 tuhatta kuormattua kuorma-autoa, kasvua kolme prosenttia edellisvuodesta. Lähteneistä kuormatuista kuorma-autoista 50 prosenttia tilastoitiin satamissa, 19 prosenttia Venäjän rajalla, 22 prosenttia Ruotsin rajalla ja yhdeksän prosenttia Norjan rajalla.

Sekä saapunut että lähtenyt kuormattu konttiliikenne laski viime vuonna

Suomen satamista ja itärajan rajanylityspaikoilta lähti viime vuonna noin 404 tuhatta kuormattua konttia. Määrä laski prosentin vuodesta 2018. Vuonna 2018 laskua tilastoitiin myös prosentti, mutta vuonna 2017 määrä kasvoi yhdeksän prosenttia. Hamina-Kotkan satamasta kontteja lähti viime vuonna noin 173 tuhatta kappaletta (+3 %), Helsingin satamasta 110 tuhatta kappaletta (+2 %), ja Rauman satamasta noin 76 tuhatta konttia (-6 %). Helsingin satamasta lähteneiden kuormattujen konttien osuus kaikista konteista oli 27 prosenttia, Hamina-Kotkan osuus 43 prosenttia ja Rauman osuus 19 prosenttia.

Rajanylityspaikoille saapuneiden kuormattujen konttien määrä laski kuusi prosenttia vuodesta 2018. Yhteensä kontteja saapui noin 244 tuhatta kappaletta, joista noin 107 tuhatta Helsingin satamaan (-2 %), 51 tuhatta Hamina-Kotkaan (-20 %) ja 24 tuhatta Rauman satamaan (+1 %).

Tyhjiä kontteja saapui rajanylityspaikoille viime vuonna 241 tuhatta kappaletta, eli neljä prosenttia edellisvuotta enemmän. Lähteneiden tyhjien konttien määrä kasvoi kymmenen prosenttia 79 tuhanteen konttiin.

Kuvio 3. Saapuneet ja lähteneet kuormatut kontit rajanylityspaikoilla vuosina 2011–2019*

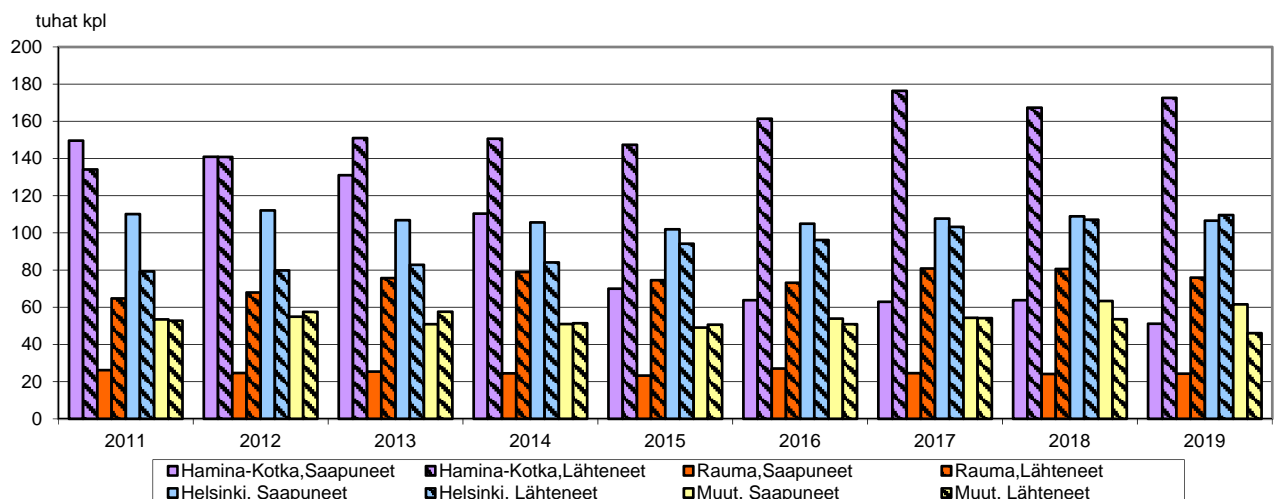

*Kotka+Hamina vuonna 2011, Hamina-Kotka vuodesta 2012 alkaen

Taulu 1. Lähtenyt liikenne rajatoimipaikoittain vuosina 2018 ja 2019 (kappaletta)

Rajanylityspaikka	Henkilö- ja pakettiauto				Kuormattu kuorma-auto				Kuormattu kontti				Tyhjä kontti			
	2018	2019	Osuus %	Muutos %	2018	2019	Osuus %	Muutos %	2018	2019	Osuus %	Muutos %	2018	2019	Osuus %	Muutos %
Suomen ja Ruotsin raja																
Kansainväliset rajanylityspaikat																
Aavasaksa	328 970	324 545	5,1	-1	20 361	19 403	3,5	-5	-	-	-	x	-	-	-	x
Karesuvanto	114 320	116 062	1,8	2	12 374	12 105	2,2	-2	-	-	-	x	-	-	-	x
Kolari	139 994	146 808	2,3	5	8 150	8 019	1,4	-2	-	-	-	x	-	-	-	x
Muonio	34 322	33 455	0,5	-3	641	550	0,1	-14	-	-	-	x	-	-	-	x
Pello	181 678	186 288	2,9	3	4 865	5 185	0,9	7	-	-	-	x	-	-	-	x
Tornio maaraja	2 364 493	2 409 666	37,6	2	77 938	77 665	14,0	0	-	-	-	x	-	-	-	x
Ruotsi yhteensä	3 163 777	3 216 824	50,1	2	124 329	122 927	22,2	-1	-	-	-	x	-	-	-	x
Suomen ja Norjan raja																
Kansainväliset rajanylityspaikat																
Karigasniemi	128 752	123 986	1,9	-4	6 869	6 665	1,2	-3	-	-	-	x	-	-	-	x
Kilpisjärvi	109 303	109 957	1,7	1	19 478	19 519	3,5	0	-	-	-	x	-	-	-	x
Kivimpolo	61 343	65 552	1,0	7	13 075	14 548	2,6	11	-	-	-	x	-	-	-	x
Nuorgam	107 221	103 869	1,6	-3	2 017	2 017	0,4	0	-	-	-	x	-	-	-	x
Näätämä	90 625	91 287	1,4	1	5 277	5 169	0,9	-2	-	-	-	x	-	-	-	x
Utsjoki	27 308	26 729	0,4	-2	2 096	2 170	0,4	4	-	-	-	x	-	-	-	x
Norja yhteensä	524 552	521 380	8,1	-1	48 812	50 088	9,0	3	-	-	-	x	-	-	-	x
Suomen ja Venäjän raja																
Kansainväliset rajanylityspaikat																
Imatra	329 160	321 773	5,0	-2	20 694	12 400	2,2	-40	-	-	-	x	-	-	-	x
Kuusamo (Kortesalmi)	19 425	20 210	0,3	4	2 150	-	-	x	-	-	-	x	-	-	-	x
Niirala	316 607	302 185	4,7	-5	1 888	1 281	0,2	-32	-	-	-	x	-	-	-	x
Nuijamaa	472 574	432 524	6,7	-8	5 090	3 872	0,7	-24	-	-	-	x	-	-	-	x
Raja-Jooseppi	12 924	14 167	0,2	10	151	93	0,0	-38	-	-	-	x	-	-	-	x
Salla (Kelloseikä)	33 685	31 773	0,5	-6	720	621	0,1	-14	-	-	-	x	-	-	-	x
Vaalimaa	406 620	388 987	6,1	-4	89 068	85 159	15,4	-4	-	-	-	x	-	-	-	x
Vainikkala	-	-	-	x	-	-	-	x	5 510	3 279	0,8	-40	16 471	19 445	24,5	18
Vartius	89 807	92 722	1,4	3	1 108	989	0,2	-11	47	-	-	-100	475	-	-	-100
Tilapäiset rajanylityspaikat																
Lieksan Inari	-	9	-	x	-	-	-	x	-	-	-	x	-	-	-	x
Parikkala	655	513	0,0	-22	-	-	-	x	-	-	-	x	-	-	-	x
Venäjä yhteensä	1 681 457	1 604 863	25,0	-5	120 869	104 415	18,8	-14	5 557	3 279	0,8	-41	16 946	19 445	24,5	15
Satamat																
Eckerö	65 935	63 570	1,0	-4	783	920	0,2	17	-	11	-	x	1	-	-	-100
Eurajoki	-	-	-	x	-	-	-	x	20	8	-	-60	-	-	-	x
Hanko	67	88	0,0	31	18 801	20 089	3,6	7	11 725	10 546	2,6	-10	4 048	6 350	8,0	57
Helsinki	754 445	774 726	12,1	3	170 134	174 372	31,4	2	107 074	109 573	27,1	2	30 787	33 839	42,7	10
Kalajoki	-	-	-	x	-	-	-	x	566	1 146	0,3	102	-	7	0,0	x
Kaskinen	-	-	-	x	-	-	-	x	-	-	-	x	-	-	-	x
Kemi	-	-	-	x	17	1	0,0	-94	4 413	5 190	1,3	18	881	956	1,2	9
Kokkola	-	-	-	x	-	-	-	x	3 870	4 250	1,1	10	1 367	972	1,2	-29
HaminaKotka	-	-	-	x	27	57	0,0	11	167 378	172 607	42,7	3	8 814	8 790	11,1	0
Loviisa	-	-	-	x	-	-	-	x	-	-	-	x	-	-	-	x
Maarianhamina	98 107	97 320	1,5	-1	877	1 106	0,2	26	-	-	-	x	1	-	-	-100
Naantali	9 750	10 375	0,2	6	37 105	38 949	7,0	5	-	-	-	x	-	-	-	-100
Oulu	-	-	-	x	3	-	-	-100	15 538	11 340	2,8	-27	2 064	1 466	1,8	-29
Pietarsaari	-	-	-	x	-	7	-	x	-	12	-	x	-	610	0,8	x
Pori	-	-	-	x	-	-	-	x	2 582	433	0,1	-83	261	67	0,1	-74
Raahе	-	-	-	x	-	-	-	x	14	220	0,1	1 471	177	141	0,2	-20
Rauma	-	-	-	x	1	-	-	-100	80 628	75 932	18,8	-6	5 049	5 627	7,1	11
Tornio meri	-	-	-	x	-	-	-	x	7 503	8 020	2,0	7	659	343	0,4	-48
Turku	107 088	105 494	1,6	-1	35 013	35 360	6,4	1	982	886	0,2	-10	589	580	0,7	-2
Uusikaupunki	-	-	-	x	329	260	0,0	-21	703	658	0,2	-6	184	90	0,1	-51
Vaasa	22 993	22 056	0,3	-4	6 707	6 064	1,1	-10	75	70	0,0	-7	-	-	-	x
Satamat yhteensä	1 058 385	1 073 629	16,7	1	269 797	277 185	50,0	3	403 071	400 902	99,2	-1	54 882	59 838	75,5	9
Yhteensä	6 428 171	6 416 696	100,0	0	563 807	554 615	100,0	-2	408 628	404 181	100,0	-1	71 828	79 283	100,0	10

Taulu 2. Saapunut liikenne rajatoimipaikoittain vuosina 2018 ja 2019 (kappaletta)

Rajanylityspaikka	Henkilö- ja pakettiauto				Kuormattu kuorma-auto				Kuormattu kontti				Tyhjä kontti			
	2018	2019	Osuus %	Muutos %	2018	2019	Osuus %	Muutos %	2018	2019	Osuus %	Muutos %	2018	2019	Osuus %	Muutos %
Suomen ja Ruotsin raja																
Kansainväliset rajanylityspaikat																
Aavasaksa	331 807	327 243	5,1	-1	20 079	19 528	2,9	-3	-	-	-	x	-	-	-	x
Karesuvanto	112 270	112 989	1,7	1	14 856	14 046	2,1	-5	-	-	-	x	-	-	-	x
Kolari	140 228	147 332	2,3	5	8 286	8 715	1,3	5	-	-	-	x	-	-	-	x
Muonio	33 923	32 932	0,5	-3	653	475	0,1	-27	-	-	-	x	-	-	-	x
Pello	181 821	186 298	2,9	2	4 818	4 686	0,7	-3	-	-	-	x	-	-	-	x
Tornio maaraja	2 364 725	2 410 913	37,3	2	84 197	84 136	12,5	0	-	-	-	x	-	-	-	x
Ruotsi yhteensä	3 164 774	3 217 707	49,8	2	132 889	131 586	19,6	-1	-	-	-	x	-	-	-	x
Suomen ja Norjan raja																
Kansainväliset rajanylityspaikat																
Karigasniemi	127 137	121 879	1,9	-4	5 288	5 195	0,8	-2	-	-	-	x	-	-	-	x
Kilpisjärvi	108 278	108 644	1,7	0	18 238	18 797	2,8	3	-	-	-	x	-	-	-	x
Kivilompolo	61 670	67 161	1,0	9	14 014	15 328	2,3	9	-	-	-	x	-	-	-	x
Nuorgam	108 880	105 504	1,6	-3	1 803	1 664	0,2	-8	-	-	-	x	-	-	-	x
Näätämö	86 438	86 587	1,3	0	5 468	5 312	0,8	-3	-	-	-	x	-	-	-	x
Utsjoki	32 398	25 756	0,4	-21	3 236	3 074	0,5	-5	-	-	-	x	-	-	-	x
Norja yhteensä	524 801	515 531	8,0	-2	48 047	49 370	7,4	3	-	-	-	x	-	-	-	x
Suomen ja Venäjän raja																
Kansainväliset rajanylityspaikat																
Imatra	318 493	307 368	4,8	-3	22 838	18 325	2,7	-20	-	-	-	x	-	-	-	x
Kuusamo (Kortesalmi)	21 101	19 810	0,3	-6	867	3 150	0,5	263	-	-	-	x	-	-	-	x
Niirala	317 205	304 296	4,7	-4	44 416	48 713	7,3	10	-	-	-	x	-	-	-	x
Nuijamaa	456 117	452 922	7,0	-1	40 609	44 954	6,7	11	-	-	-	x	-	-	-	x
Raja-Jooseppi	13 904	15 344	0,2	10	484	539	0,1	11	-	-	-	x	-	-	-	x
Salla (Kelloseikä)	34 697	32 911	0,5	-5	951	638	0,1	-33	-	-	-	x	-	-	-	x
Vaalimaa	435 108	412 481	6,4	-5	28 328	31 826	4,7	12	-	-	-	x	-	-	-	x
Vainikkala	-	-	-	-	-	-	-	-	18 252	20 583	8,4	13	3 884	3 071	1,3	-21
Vartius	95 444	96 481	1,5	1	15 072	17 669	2,6	17	479	-	-	-100	-	-	-	x
Tilapäiset rajanylityspaikat																
Lieksan Inari	-	-	-	x	2 251	2 595	0,4	15	-	-	-	x	-	-	-	x
Parikkala	630	467	0,0	-26	9 307	9 008	1,3	-3	-	-	-	x	-	-	-	x
Venäjä yhteensä	1 692 699	1 642 080	25,4	-3	165 123	177 417	26,4	7	18 731	20 583	8,4	10	3 884	3 071	1,3	-21
Satamat																
Eckerö	68 170	63 891	1,0	-6	1 947	1 913	0,3	-2	-	5	0,0	x	-	-	-	x
Eurajoki	-	-	-	x	-	-	-	-	-	-	-	-	-	-	-	x
Hanko	69	200	0,0	190	23 085	22 460	3,3	-3	15 117	16 489	6,8	9	1 407	1 451	0,6	3
Helsinki	760 588	776 195	12,0	2	183 562	186 198	27,7	1	108 913	106 591	43,7	-2	45 110	47 194	19,6	5
Kalajoki	-	-	-	x	-	-	-	-	-	20	-	x	626	1 092	0,5	74
Kaskinen	-	-	-	x	-	-	-	-	-	-	-	x	-	-	-	x
Kemi	-	-	-	x	61	33	0,0	-46	2 265	2 416	1,0	7	2 364	3 097	1,3	31
Kokkola	-	-	-	x	-	-	-	-	8 472	6 492	2,7	-23	1 004	872	0,4	-13
Hamina-Kotka	-	-	-	x	43	44	0,0	2	63 765	51 178	21,0	-20	109 314	122 784	50,9	12
Loviisa	-	-	-	x	-	-	-	-	-	-	-	x	-	-	-	x
Maarianhamina	97 908	97 653	1,5	0	1 477	1 538	0,2	4	-	-	-	x	-	1	0,0	x
Naantali	10 844	11 492	0,2	6	53 224	55 372	8,2	4	-	-	-	x	-	-	-	x
Oulu	-	-	-	x	20	-	-	-100	9 918	8 647	3,5	-13	5 392	3 394	1,4	-37
Pietarsaari	-	-	-	x	-	-	-	-	-	96	0,0	x	-	400	-	x
Pori	-	-	-	x	-	-	-	-	1 343	2	0,0	-100	1 997	170	0,1	-91
Raaha	-	-	-	x	-	-	-	-	-	5	0,0	x	100	-	-	x
Rauma	-	-	-	x	4	1	0,0	-75	24 104	24 297	10,0	1	59 038	56 668	23,5	-4
Tornio meri	-	-	-	x	-	-	-	-	6 279	5 610	2,3	-11	438	447	0,2	2
Turku	114 528	112 457	1,7	-2	39 032	40 180	6,0	3	584	616	0,3	5	582	644	0,3	11
Uusikaupunki	-	-	-	x	154	160	0,0	4	705	610	0,3	-13	24	4	0,0	-83
Vaasa	22 985	22 700	0,4	-1	5 184	5 056	0,8	-2	-	-	-	x	-	-	-	x
Satamat yhteensä	1 075 092	1 084 588	16,8	1	307 793	312 955	46,6	2	241 465	223 074	91,6	-8	227 396	238 218	98,7	5
Yhteensä	6 457 366	6 459 906	100,0	0	653 852	671 328	100,0	3	260 196	243 657	100,0	-6	231 280	241 289	100,0	4

Rajaliikennetilasto 2019
2020:M02, 3.3.2020

Tiedustelut - Förfrågningar - Inquiries:

Kaarna, Anssi p. 040 332 8153

Telasuo, Christina p. 040 332 1828

Sähköposti: etunimi.sukunimi@tulli.fi

Kaikki tilastot ja katsaukset ovat ilmaiseksi luettavissa Tullin Internet-sivuilla tulli.fi.

Internet-sivuiltamme löytyvät myös käsikirja ulkomaankaupan tilastointiperiaatteista, Intrastat-ohjeet sekä kunkin tilaston kuvaus ja laatuseloste.

Tarkempia maa- ja tavarakohtaisia tietoja sekä logistiikkatilastoja on saatavissa maksutta ulkomaankauppatilastojen tietokannasta (ULJAS) uljas.tulli.fi

Yhteystiedot:

Tulli
Tilastointi

Opastinsilta 12
PL 512
00101 Helsinki

Vaihde 0295 5200
Tilastopalvelu 0295 52335
tilastot@tulli.fi