TULLI
TULL·CUSTOMS

Kauppa 2020
Handel
Trade

Suomen ja Alankomaiden välinen kauppa vuonna 2020 (1-7)

Kuvio 1. Suomen ja Alankomaiden välinen kauppa v. 2010–2020 (1-7)

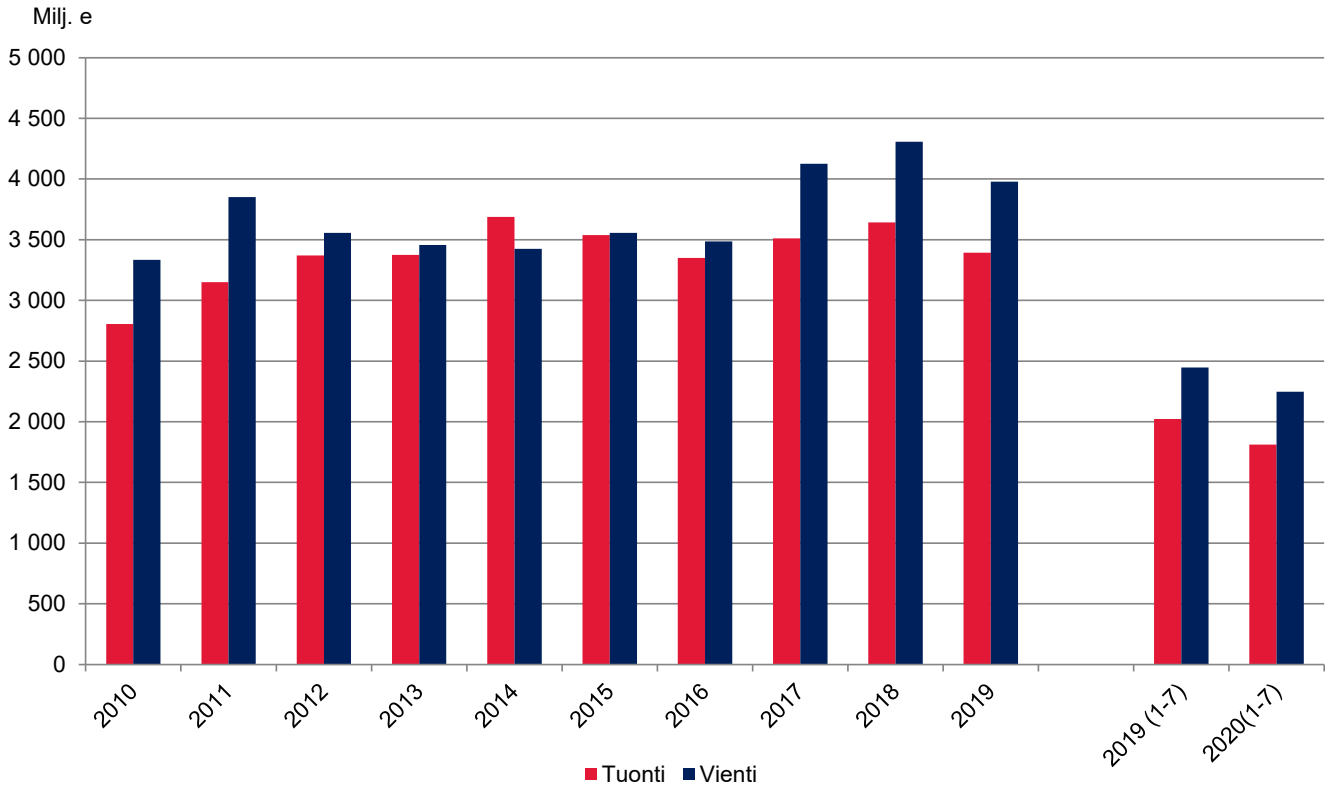

Helsinki 23.10.2020

Tietoja lainattaessa lähteenä mainittava Tulli.
Uppgifterna kan citeras med uppgivande av Tullen som källa.
Quoting is encouraged provided Finnish Customs is acknowledged as the source.

Vienti Alankomaihin laski 8,2 prosenttia tammi-heinäkuussa
Ylijäämä Alankomaiden-kaupassa kasvoi hieman viime vuodesta

Suomen tavaravienti Alankomaihin väheni Tullin ulkomaankauppatilastojen mukaan 8,2 prosenttia tammi-heinäkuussa viime vuoden vastaavaan ajanjaksoon verrattuna. Vienti oli arvoltaan 2,2 miljardia euroa. Tuonti Alankomaista oli samalla ajanjaksolla arvoltaan 1,8 miljardia euroa. Tuonnin arvo oli 10,5 prosenttia edellisvuoden vastaavaa ajankohtaa pienempi. Kuluvan vuoden ensimmäisellä neljänneksellä viennin arvo laski 7,1 prosenttia, mutta tuonnin arvo kasvoi 3,1 prosenttia. Toisella neljänneksellä viennin arvo laski 12,8 prosenttia ja tuonnin arvo 22,2 prosenttia.

Välityskaupalla on huomattava osuus Alankomaiden kanssa käydyssä kaupassa. Alankomailla ja erityisesti Rotterdamin satamalla on keskeinen asema kansainvälisen kaupan jälleenviennissä, mm. öljytuotteiden, kemikaalien ja metallien kaupassa. Suomen ja Alankomaiden välisen kaupan muutokset johtuvat siis osaksi raaka-aineiden maailmanmarkkinahintojen ja maailmankaupan kehityksestä.

Alankomaiden osuus Suomen tavaraviennistä oli tammi-heinäkuussa 7,1 prosenttia. Osuus kasvoi edellisvuoden 6,1 prosentista. Tuonnissa Alankomaiden osuus nousi edellisvuoden 5,2 prosentista 5,3 prosenttiin. Alankomaat oli tammi-heinäkuussa Suomen kolmanneksi suurin vientimaa Ruotsin jälkeen ja Yhdysvaltoja edellä. Tuonnissa Alankomaat oli viidenneksi suurin Kiinan jälkeen ja Viroa ennen. Viime vuonna Alankomaat oli viennissä neljänneksi suurin ja tuonnissa viidenneksi suurin.

Suomen kauppa Alankomaiden kanssa on ollut Suomelle ylijäämäistä 2010-luvulla vuotta 2014 lukuun ottamatta. Kuluvan vuoden tammi-heinäkuussa kauppataseen ylijäämää kertyi 436 miljoonaa euroa. Viime vuoden tammi-heinäkuussa ylijäämä oli 424 miljoonaa euroa ja koko vuonna 586 miljoonaa euroa. Kauppataseen ylijäämä muodostuu metallien ja metallituotteiden, metsäteollisuuden tuotteiden, öljyjalosteiden ja teollisuuden koneiden ja laitteiden kaupan ylijäämästä. Malmien ja metalliromun sekä elintarvikkeiden ja juomien kauppa Alankomaiden kanssa on Suomelle alijäämäistä

Suomi vie Alankomaihin pääasiassa metalleja, öljyjalosteita ja muita kemianteollisuuden tuotteita, sekä vähäisemmässä määrin koneita ja laitteita sekä metsäteollisuuden tuotteita. Raudan ja teräksen viennin arvo laski tammi-heinäkuussa. Laskua tilastoitiin myös metsäteollisuuden tuotteiden ja öljyjalosteiden viennin arvoon. Koneiden ja laitteiden viennin arvon lasku oli selvästi jyrkempää. Tammi-heinäkuussa peruskemikaalien ja nikkelin viennin arvoon kirjattiin kasvua. Sähkötekniikan, kemianteollisuuden tuotteiden, malmien ja metalliromun sekä elintarvikkeiden tuonti Alankomaista laski tammi-heinäkuussa, mutta eläin- ja kasviöljyjen ja –rasvojen tuonnin arvo kasvoi jyrkästi.

Kuvio 2. Alankomaiden osuus Suomen tuonnista ja viennistä 2010-2020 (1-7)

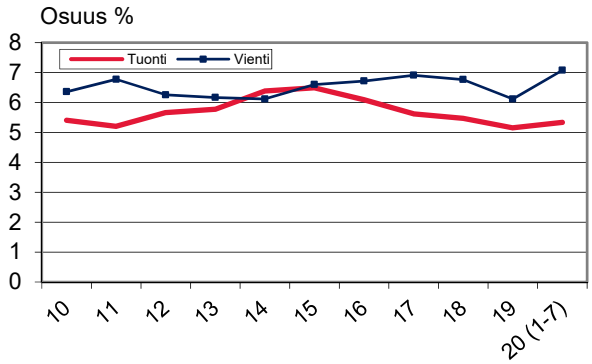

Kuvio 3. Suomen ja Alankomaiden välinen kauppatase 2010-2020 (1-7)

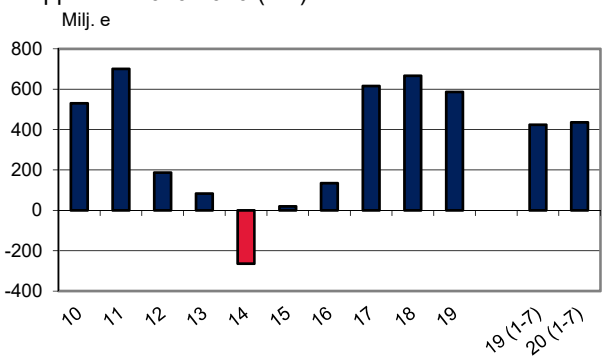

Taulukko 1. Suomen ja Alankomaiden välinen kauppa v. 2010–2020 (1-7)

Vuosi	Tuonti Milj. e	Muutos %	Osuus %	Vienti Milj. e	Muutos %	Osuus %	Kauppatase Milj. e
2010	2 804	40,6	5,4	3 335	26,1	6,4	530
2011	3 151	12,4	5,2	3 852	15,5	6,8	701
2012	3 370	7	5,7	3 557	-7,6	6,3	187
2013	3 374	0,1	5,8	3 457	-2,8	6,2	83
2014	3 688	9,3	6,4	3 424	-0,9	6,1	-264
2015	3 537	-4,1	6,5	3 557	3,9	6,6	20
2016	3 350	-5,3	6,1	3 485	-2	6,7	135
2017	3 510	4,8	5,6	4 126	18,4	6,9	616
2018	3 642	3,8	5,5	4 308	4,4	6,8	667
2019	3 393	-6,8	5,2	3 979	-7,6	6,1	586
2020 (1-7)	1 811	-10,5	5,3	2 247	-8,2	7,1	436

Kuvio 4. Tuonti ja vienti Alankomaiden kanssa neljännesvuosittain 2016–2020

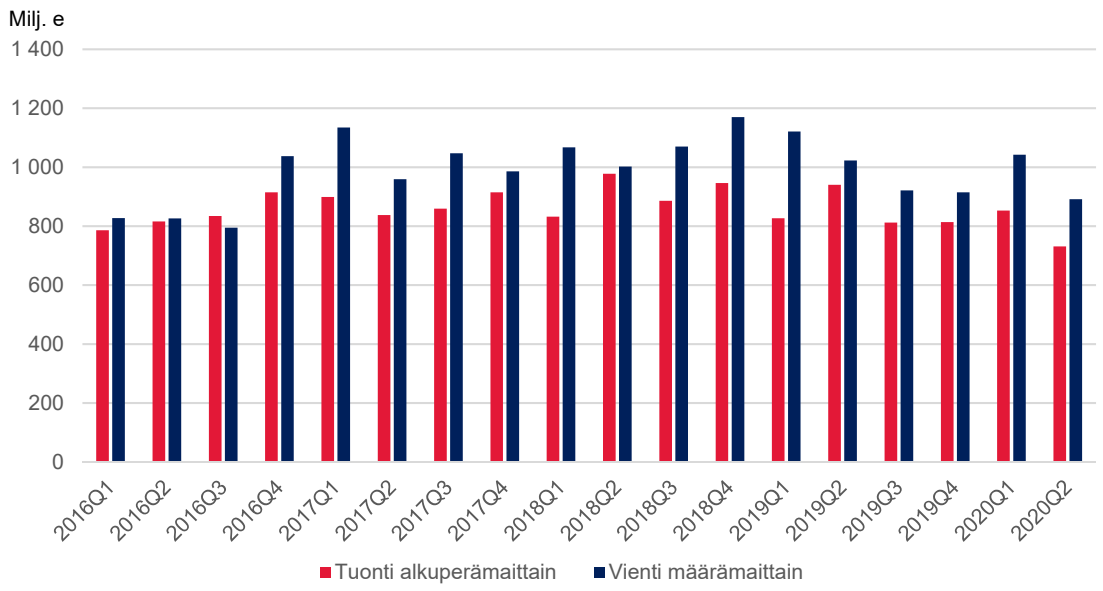

Kuvio 5. Suomen ja Alankomaiden välinen kauppatase yhdistetyissä SITC-luokissa 2020 (1-7) ja 2019 (1-7)

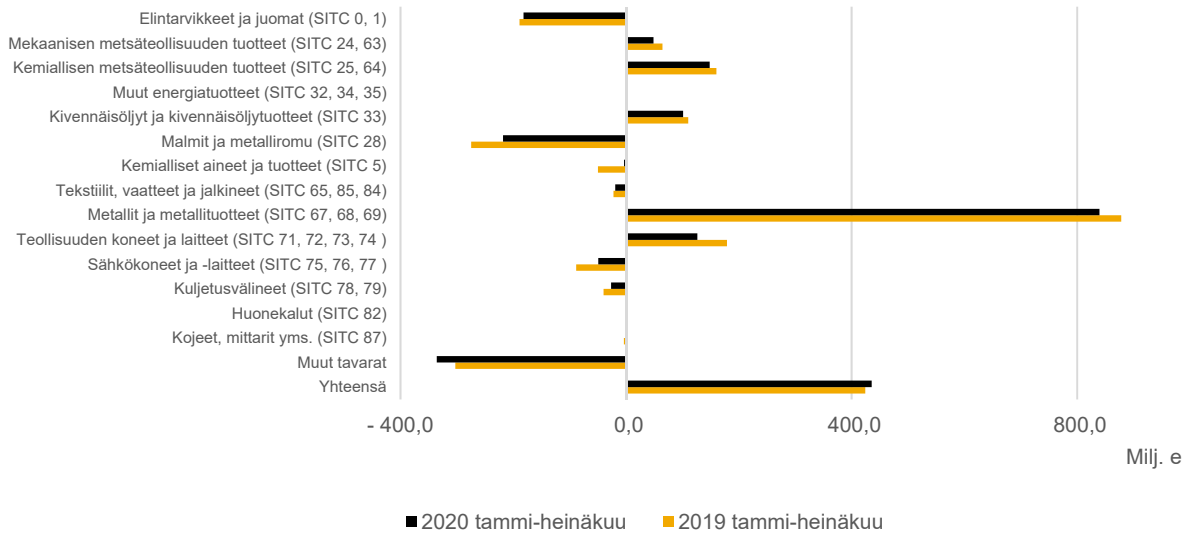

Vienti Alankomaihin laski useissa tavararyhmissä tammi-heinäkuussa
Nikkelin ja kemikaalien vientiin tilastoitiin kasvua

Metallien ja metallituotteiden vienti Alankomaihin heikkeni 4,5 prosenttia tammi-heinäkuussa. Viennin arvo oli 900 miljoonaa euroa ja osuus kokonaisviennistä 40,1 prosenttia. Teräksen ja raudan vienti pieneni 10,9 prosenttia 642 miljoonaan euroon. Vienti oli enimmäkseen teräslevyvalmisteita. Värimetallien, pääasiassa seostetun sinkin ja nikkelin, vienti kasvoi 19,5 prosenttia 235 miljoonaan euroon. Metallista valmistettujen tuotteiden viennin arvo laski 9,2 prosenttia 23 miljoonaan euroon.

Koneiden, laitteiden ja kuljetusvälineiden vienti Alankomaihin laski kokonaisuudessaan 17,1 prosenttia tammi-heinäkuussa. Vienti oli arvoltaan 394 miljoonaa euroa ja osuus kokonaisviennistä maahan 17,6 prosenttia. Teollisuuskoneiden ja -laitteiden vienti laski 14,6 prosenttia. Vienti oli arvoltaan 236 miljoonaa euroa. Voimakoneiden ja moottoreiden vienti laski 5,4 prosenttia 41 miljoonaan euroon, ja teollisuuden erikoiskoneiden vienti pieneni 6,4 prosenttia 97 miljoonaan euroon. Voimakoneista ja moottoreista mäntämoottoreiden ja niiden osien viennin arvo oli 21 miljoonaa euroa (-11,2 %). Teollisuuden erikoiskoneista maansiirto- ja kaivuukoneiden ja niiden osien viennin arvo oli 51 miljoonaa euroa (-0,6 %). Teollisuuden yleiskoneiden vienti laski 25,1 prosenttia 94 miljoonaan euroon, josta nostamis- ja lastaamiskoneiden viennin arvoksi tuli 48 miljoonaa euroa (-34,5 %). Hanojen ja venttiilien vienti laski 0,4 prosenttia 11 miljoonaan euroon, mutta voimansiirtolaitteiden vienti nousi 14,1 prosenttia 11 miljoonaan euroon. Pumppujen, kompressorien yms. viennin arvo oli myös 13 miljoonaa euroa (-29 %),

Sähkökoneiden ja -laitteiden vienti Alankomaihin laski 22,5 prosenttia 142 miljoonaan euroon, eli osuudeksi kokonaisviennistä tuli tammi-heinäkuussa 6,3 prosenttia. Verkko- ja puhelinlaitteiden viennin arvo pieneni 3,7 prosenttia 57 miljoonaan euroon. Tietokoneita ja niiden osia vietiin 22 miljoonan euron edestä (-43,2 %). Muuntajien, muuttajien ja suuntaajien vientiin tilastoitiin arvoksi 19 miljoonaa euroa (-27,4 %) ja sähkövirtapiirin kytkentälaitteiden viennin arvoksi 16 miljoonaa euroa (-8,0 %).

Öljytuotteiden viennin arvo laski 23,5 prosenttia tammi-heinäkuussa edellisvuoden vastaavaan ajanjaksoon verrattuna ja oli arvoltaan 251 miljoonaa euroa. Vientimäärät nousivat, mutta vientihinnat laskivat. Viennin osuus kokonaisviennin arvosta oli 11,2 prosenttia. Muiden kemianteollisuuden tuotteiden vienti Alankomaihin oli tammi-heinäkuussa arvoltaan 275 miljoonaa euroa. Toimialan tuotteiden osuus Suomen viennistä maahan oli 12,2 prosenttia. Yhteenlaskettu viennin arvo vuoden alusta nousi 7,5 prosenttia. Peruskemikaalien, mm. entsyymien ja metanolin, vienti oli 216 miljoonaa euroa. Viennin arvo kasvoi 9,7 prosenttia. Muovien vienti jäi 14,7 prosenttia viime vuoden tammi-heinäkuuta pienemmäksi ja oli arvoltaan 25 miljoonaa euroa. Lannoitteita vietiin Alankomaihin 11 miljoonan euron edestä, kasvua 5,8 prosenttia viime vuodesta.

Metsäteollisuuden tuotteiden kokonaisvienti Alankomaihin heikkeni 10,5 prosenttia tammi-heinäkuussa. Toimialan tavaroiden viennin arvo oli 224 miljoonaa euroa, ja osuus kokonaisviennistä maahan 10,0 prosenttia. Paperimassan viennin arvo laski 10,8 prosenttia 98 miljoonaan euroon. Paperin ja pahvin vienti oli arvoltaan 76 miljoonaa euroa. Viennin arvo vahvistui 1,5 prosenttia. Puutuotteiden vienti laski 28,4 prosenttia 26 miljoonaan euroon, ja puutavaran vienti heikkeni 17,9 prosenttia 25 miljoonaan euroon.

Elintarvikkeiden ja juomien vienti Alankomaihin nousi 1,6 prosenttia tammi-heinäkuussa. Toimialan tavaroiden viennin arvo oli 56 miljoonaa euroa, ja osuus kokonaisviennistä maahan 2,5 prosenttia. Maitotaloustuotteita vietiin 28 miljoonan euron (-21,0 %) edestä. Muista arvolta huomattavista tavaroista kojeiden ja mittareiden viennin arvoon tuli nousua 7,3 prosenttia, ja viennin arvo kohosi 25 miljoonaan euroon.

Kuvio 6. Vienti Alankomaihin tavararyhmittäin v. 2020 (1-7)

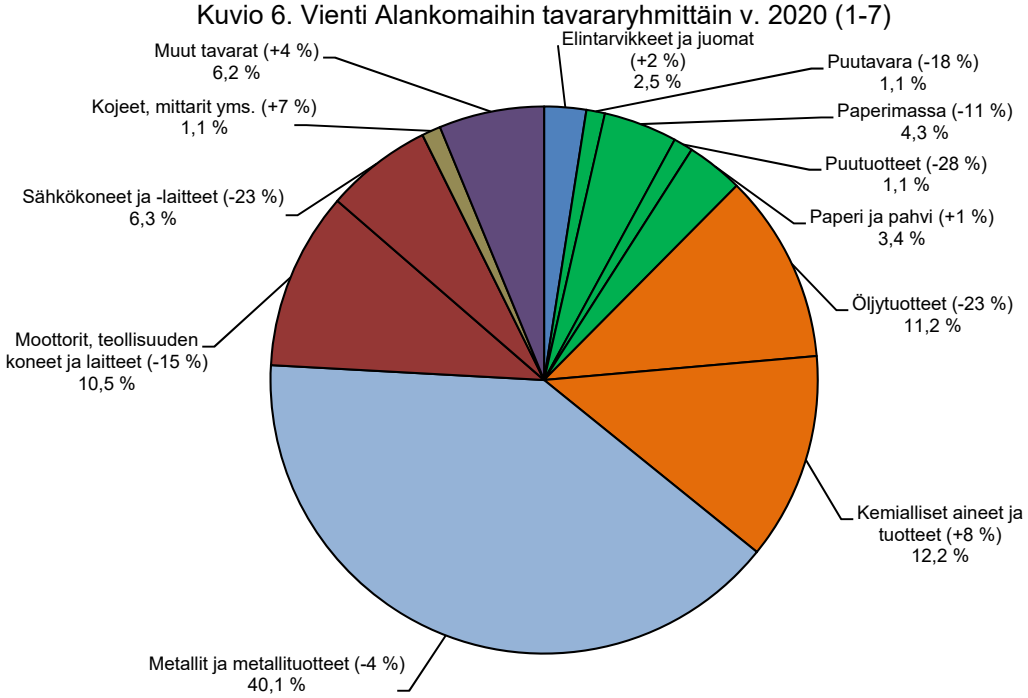

Taulukko 2. Vienti Alankomaihin; tärkeimmät tavararyhmät

SITC- tavararyhmä	2019		2020 (1-7)		
	Milj. e	Osuus %	Milj. e	Osuus %	Muutos %
0, 1 Elintarvikkeet ja juomat	86	2,2	56	2,5	1,6
24 Puutavara	48	1,2	25	1,1	-17,9
25 Paperimassa	174	4,4	98	4,3	-10,8
33 Öljyt ja öljytuotteet	521	13,1	251	11,2	-23,5
5 Kemialliset aineet ja tuotteet	425	10,7	275	12,2	7,5
63 Puutuotteet	60	1,5	26	1,1	-28,4
64 Paperi ja pahvi sekä tuotteet niistä	126	3,2	76	3,4	1,5
67-69 Metallit ja metallituotteet	1 499	37,7	900	40,1	-4,5
71-74 Moottorit, teollisuuden koneet ja laitteet	473	11,9	236	10,5	-14,6
75-77 Sähkökoneet ja -laitteet	289	7,3	142	6,3	-22,5
87 Kojeet, mittarit yms.	41	1,0	25	1,1	7,3
Muut tavarat	238	6,0	140	6,2	3,5
Yhteensä	3 979	100,0	2 247	100,0	-8,2

Sähkötekniikan ja kemianteollisuuden tuotteiden tuonti Alankomaista laski selvästi
Eläin- ja kasviöljyjen ja -rasvojen tuonnin arvo kasvoi

Koneiden, laitteiden ja kuljetusvälineiden tuonti Alankomaista väheni kokonaisuudessaan 19,1 prosenttia tammi-heinäkuussa. Tuonti oli arvoltaan 344 miljoonaa euroa ja osuus kokonaistuonnista maasta 19,0 prosenttia. Voimakoneiden ja moottoreiden tuonti nousi 2,0 prosenttia 12 miljoonaan euroon, ja teollisuuden erikoiskoneiden tuonti nousi 12,7 prosenttia 43 miljoonan euron tasolla. Teollisuuden erikoiskoneista maatalous- ja metsänhoitokoneiden tuonti oli 12 miljoonaa euroa (-0,4 %) ja maansiirto- ja kaivuukoneiden tuonti 10 miljoonaa euroa (-5,0 %) arvoltaan. Teollisuuden yleiskoneiden tuonti suureni 19,2 prosenttia 53 miljoonaan euroon, josta nostamis- ja lastaamiskoneiden tuonnin arvo oli 15 miljoonaa euroa (+22,1 %). Kuumennus- ja jäähdytyskoneiden tuonti kasvoi 13,5 prosenttia 10 miljoonaan euroon.

Sähkökoneiden ja -laitteiden tuonti Alankomaista laski 29,7 prosenttia 191 miljoonaan euroon, eli osuudeksi kokonaistuonnista tuli tammi-heinäkuussa 10,5 prosenttia. Tietokoneita ja näiden osia tuotiin 67 miljoonan euron edestä (-54,9 %). Viestintälaitteiden tuonnin arvo nousi 10,7 prosenttia. Niiden tuonti oli arvoltaan 50 miljoonaa euroa. Lääketieteellisten diagnoosi- ja röntgenlaitteiden tuonti nousi 3,5 prosenttia 19 miljoonaan euroon. Monitoreiden tuonti kohosi 17 miljoonaan euroon (+8,8 %).

Kuljetusvälineiden tuonti laski 23,5 prosenttia 44 miljoonaan euroon. Osuus koko tuonnista Alankomaista oli tammi-heinäkuussa 2,4 prosenttia. Henkilöautoja tuotiin 13 miljoonan euron edestä (-7,7 %). Lisäksi maasta tuotiin tavarankuljetusautoja ja moottoriajoneuvojen osia.

Kemianteollisuuden tuotteiden tuonti Alankomaista oli tammi-heinäkuussa arvoltaan 278 miljoonaa euroa. Toimialan tuotteiden osuus Suomen tuonnista maasta oli 15,3 prosenttia. Yhteenlaskettu tuonnin arvo laski 8,9 prosenttia. Peruskemikaalien tuonti heikkeni 27,5 prosenttia 59 miljoonaan euroon ja lääkkeiden ja farmaseuttisten tuotteiden tuonti 0,6 prosenttia 61 miljoonaan euroon. Muovien tuonti laski 10,4 prosenttia ja oli arvoltaan 98 miljoonaa euroa. Väriaineita tuotiin 11 miljoonan euron (+6,1 %) edestä. Öljytuotteiden tuonnin arvo laski 31,2 prosenttia tammi-heinäkuussa vuoden takaisesta ja oli arvoltaan 150 miljoonaa euroa. Sekä tuontimäärät että hinnat laskivat.

Malmien ja metalliromun Alankomaista tuonnin arvoksi tuli tammi-heinäkuussa 220 miljoonaa euroa. Tuonnin arvo pieneni 20,8 prosenttia. Tuonnin arvon osuus oli 12,1 prosenttia kokonaistuonnin arvosta. Laskua tilastoitiin sekä tuontimääriin että tuontihintoihin.

Elintarvikkeiden ja juomien tuonti Alankomaista laski 2,6 prosenttia tammi-heinäkuussa. Toimialan tavaroiden tuonnin arvo oli 237 miljoonaa euroa. Osuus kokonaistuonnista maasta oli 13,1 prosenttia. Hedelmien ja kasvisten tuonnin arvo laski 92 miljoonaan euroon (-6,1 %). Kahvin, kaakaon, mausteiden ym. tuonnin arvo pieneni 2,9 prosenttia 25 miljoonaan euroon. Maitotaloustuotteiden tuonnin arvo ylsi 23 miljoonaan euroon (+3,5 %). Viljan ja viljatuotteiden tuonti oli arvoltaan 15 miljoonaa euroa. Tuonnin arvo nousi 11,7 prosenttia. Sokeria ja sokerivalmisteita tuotiin 11 miljoonan euron (+2,7 %) edestä. Rehujen tuonti kasvoi 32,0 prosenttia 13 miljoonaan euroon. Juomien tuontiin tilastoitiin arvoksi 19 miljoonaa euroa (+9,7 %).

Eläin- ja kasviöljyjen ja -rasvojen tuonti Alankomaista kasvoi 64,9 prosenttia tammi-heinäkuussa ja oli arvoltaan 150 miljoonaa euroa. Tuonnin osuus kokonaistuonnin arvosta oli 8,3 prosenttia. Tuontimäärät nousivat 213 tuhanteen tonniin, ja myös tuontihinnat nousivat.

Metallien ja metallituotteiden tuonti Alankomaista laski 5,6 prosenttia tammi-heinäkuussa. Tuonnin arvo oli 60 miljoonaa euroa ja osuus kokonaistuonnista 3,3 prosenttia. Teräksen ja raudan tuonti väheni 2,1 prosenttia 36 miljoonaan euroon. Epäjalosta metallista valmistettujen tuotteiden tuonnin arvo laski 6,7 prosenttia 22 miljoonaan euroon.

Kojeiden ja mittareiden tuonti Alankomaista oli arvoltaan 23 miljoonaa euroa, eli tuonnin arvo laski 16,7 prosenttia. Kasvien, sipulien, kukkien ja muiden kasviraaka-aineiden tuonnin arvo nousi 5,5 prosenttia 56 miljoonan euroon. Paperin, pahvin ja niistä valmistettujen tuotteiden tuonti oli arvoltaan 25 miljoonaa euroa. Tuonnin arvo nousi 4,3 prosenttia. Lisäksi Alankomaista tuotiin minkinnahkoja 25 miljoonan euron arvosta (+41,2 %).

Kuvio 7. Tuonti Alankomaista tavararyhmittäin v. 2020 (1-7)

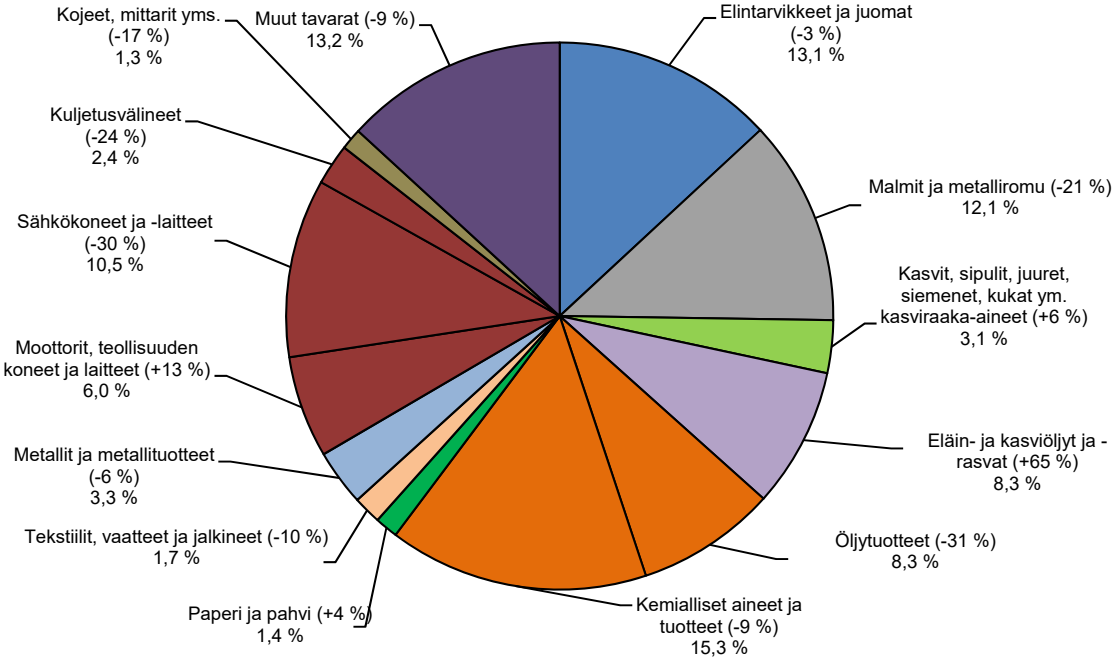

Taulukko 3. Tuonti Alankomaista; tärkeimmät tavararyhmät

SITC- tavararyhmä	2019		2020 (1-7)		
	Milj. e	Osuus %	Milj. e	Osuus %	Muutos %
0-1 Elintarvikkeet ja juomat	422	12,4	237	13,1	-2,6
28 Malmit ja metalliromu	460	13,6	220	12,1	-20,8
292 Kasvit, sipulit, juuret, siemenet, kukat ym. kasviraaka-aineet	89	2,6	56	3,1	5,5
33 Öljytuotteet	344	10,1	150	8,3	-31,2
4 Eläin- ja kasviöljyt ja -rasvat	164	4,8	150	8,3	64,9
5 Kemialliset aineet ja tuotteet	517	15,2	278	15,3	-8,9
64 Paperi ja pahvi	41	1,2	25	1,4	4,3
65, 84-85 Tekstiilit, vaatteet ja jalkineet	54	1,6	30	1,7	-10,4
67-69 Metallit ja metallituotteet	102	3,0	60	3,3	-5,6
71-74 Moottorit, teollisuuden koneet ja laitteet	163	4,8	109	6,0	13,0
75-77 Sähkökoneet ja -laitteet	432	12,7	191	10,5	-29,7
78, 79 Kuljetusvälineet	111	3,3	44	2,4	-23,5
87 Kojeet, mittarit yms.	45	1,3	23	1,3	-16,7
Muut tavarat	449	13,2	239	13,2	-8,7
Yhteensä	3 393	100,0	1 811	100,0	-10,5

VIENTI ALANKOMAIHIN V. 2018-2020 (1-7)

SITC-TAVARARYHMÄ REV.4	2018 (1-12) 1000 e	Osuus %	2019 (1-12) 1000 e	Osuus %	Muutos %	2019 (1-7) 1000 e	Osuus %	2020 (1-7) 1000 e	Osuus %	Muutos %
0 elintarvikkeet ja elävät eläimet	62 516	1,5	83 875	2,1	34,2	53 531	2,2	53 355	2,4	-0,3
00 elävät eläimet	-	-	-	-	-	-	-	-	-	-
01 liha ja lihatuotteet	893	0,0	233	0,0	-73,9	160	0,0	39	0,0	-75,7
02 maitotaloustuotteet ja munat	33 335	0,8	50 133	1,3	50,4	35 273	1,4	27 865	1,2	-21,0
03 kala- ja kalavalmisteet	5 574	0,1	4 463	0,1	-19,9	2 447	0,1	3 288	0,1	34,3
04 vilja ja viljatuotteet	13 154	0,3	17 740	0,4	34,9	8 882	0,4	16 410	0,7	84,8
05 hedelmät ja kasvikset	939	0,0	976	0,0	3,9	673	0,0	267	0,0	-60,4
06 sokeri ja sokerivalmisteet, hunaja	4 007	0,1	4 180	0,1	4,3	2 405	0,1	1 574	0,1	-34,5
07 kahvi, tee, kaakao, mausteet; tuotteet niistä	557	0,0	809	0,0	45,0	416	0,0	466	0,0	12,1
08 rehuaineet	760	0,0	591	0,0	-22,2	399	0,0	270	0,0	-32,2
09 erinäiset elintarvikkeet	3 296	0,1	4 749	0,1	44,1	2 877	0,1	3 176	0,1	10,4
1 juomat ja tupakka	2 197	0,1	2 101	0,1	-4,4	1 135	0,0	2 200	0,1	93,9
11 juomat	2 190	0,1	2 101	0,1	-4,1	1 135	0,0	2 200	0,1	93,9
12 tupakka ja tupakkavalmisteet	7	0,0	-	-	-100,0	-	-	-	-	-
2 raaka-aineet, pl. polttoaineet	327 147	7,6	261 408	6,6	-20,1	160 420	6,6	142 416	6,3	-11,2
21 vuodat, nahat ja turkisnahat, raa'at	278	0,0	186	0,0	-33,1	25	0,0	1 854	0,1	7313,5
22 öljysiemenet, öljypitoiset pähkinät ja ytimet	23	0,0	3	0,0	-87,4	2	0,0	-	-	-100,0
23 luonnonkumi, synteettinen ja regeneroitu kumi	35	0,0	55	0,0	55,3	40	0,0	26	0,0	-35,4
24 puutavara ja korkki	57 271	1,3	48 224	1,2	-15,8	30 067	1,2	24 674	1,1	-17,9
25 paperimassa	218 308	5,1	173 876	4,4	-20,4	109 465	4,5	97 656	4,3	-10,8
26 tekstiilikuidut sekä niiden jätteet	1	0,0	1	0,0	21,4	1	0,0	5	0,0	469,3
27 kivennäisaineet, valmistamattomat	40 472	0,9	34 017	0,9	-15,9	17 737	0,7	15 997	0,7	-9,8
28 malmit ja metalliromu	9 922	0,2	4 709	0,1	-52,5	2 853	0,1	1 793	0,1	-37,2
29 muut eläin- ja kasviraaka-aineet	839	0,0	337	0,0	-59,8	232	0,0	412	0,0	77,4
3 poltto- ja voiteluaineet, sähkövirta	652 845	15,2	528 921	13,3	-19,0	332 504	13,6	253 721	11,3	-23,7
32 kivihiili, koksi, briketit yms.	5 257	0,1	6 782	0,2	29,0	4 256	0,2	2 568	0,1	-39,7
33 kivennäisöljyt ja kivennäisöljytuotteet	639 301	14,8	520 638	13,1	-18,6	328 249	13,4	251 153	11,2	-23,5
34 kaasut	8 287	0,2	1 500	0,0	-81,9	0	0,0	-	-	-100,0
35 sähkövirta	-	-	-	-	-	-	-	-	-	-
4 eläin- ja kasviöljyt ja -rasvat	562	0,0	24	0,0	-95,7	21	0,0	8	0,0	-61,5
41 eläinöljyt ja -rasvat	24	0,0	0	0,0	-99,9	-	-	0	0,0	-
42 kasviöljyt ja -rasvat	539	0,0	24	0,0	-95,6	21	0,0	8	0,0	-61,9
43 valmistetut eläin- ja kasviöljyt yms.	-	-	0	0,0	-	-	-	0	0,0	-
5 kemialliset aineet ja tuotteet	434 073	10,1	424 967	10,7	-2,1	255 342	10,4	274 510	12,2	7,5
51 orgaaniset kemialliset aineet	262 824	6,1	279 586	7,0	6,4	166 886	6,8	169 985	7,6	1,9
52 epäorgaaniset kemialliset alkuaineet	70 741	1,6	49 235	1,2	-30,4	30 068	1,2	46 033	2,0	53,1
53 väri- ja parkitusaineet	3 089	0,1	3 488	0,1	12,9	2 017	0,1	1 784	0,1	-11,6
54 lääkevalmisteet ja farmaseuttiset tuotteet	4 027	0,1	6 779	0,2	68,3	4 813	0,2	4 987	0,2	3,6
55 haju-, kiillotus- ja puhdistusaineet	3 962	0,1	3 202	0,1	-19,2	1 345	0,1	3 078	0,1	128,8
56 lannoitteet, valmistetut	21 926	0,5	16 655	0,4	-24,0	10 606	0,4	11 223	0,5	5,8
57 muovit, valmistamattomat	32 718	0,8	31 401	0,8	-4,0	16 824	0,7	12 153	0,5	-27,8
58 muovit, valmistetut	21 439	0,5	19 975	0,5	-6,8	12 490	0,5	12 857	0,6	2,9
59 erinäiset kemialliset tuotteet	13 346	0,3	14 646	0,4	9,7	10 292	0,4	12 411	0,6	20,6
6 valmistetut tavarat valmistusaineen mukaan	1 916 417	44,5	1 720 657	43,2	-10,2	1 074 396	43,9	1 020 925	45,4	-5,0
61 nahka,nahkatavarat ja muokatut turkisnahat	169	0,0	219	0,0	30,1	99	0,0	189	0,0	90,3
62 kumituotteet	18 986	0,4	17 543	0,4	-7,6	11 044	0,5	8 715	0,4	-21,1
63 puu- ja korkkituotteet, pl. huonekalut	56 843	1,3	59 644	1,5	4,9	35 896	1,5	25 708	1,1	-28,4
64 paperi ja pahvi sekä tuotteet niistä	127 950	3,0	125 666	3,2	-1,8	74 422	3,0	75 512	3,4	1,5
65 tekstiilituotteet, pl. vaatteet	7 530	0,2	7 738	0,2	2,8	4 472	0,2	5 679	0,3	27,0
66 kivennäisainetuotteet	11 037	0,3	10 675	0,3	-3,3	6 458	0,3	5 257	0,2	-18,6
67 rauta ja teräs	1 255 002	29,1	1 133 677	28,5	-9,7	719 987	29,4	641 795	28,6	-10,9
68 muut metallit	399 351	9,3	324 328	8,2	-18,8	196 702	8,0	235 089	10,5	19,5
69 tuotteet epäjalosta metallista	39 547	0,9	41 167	1,0	4,1	25 315	1,0	22 980	1,0	-9,2
7 koneet,laitteet ja kuljetusvälineet	727 988	16,9	788 209	19,8	8,3	475 945	19,4	394 499	17,6	-17,1
71 voimakoneet ja moottorit	71 677	1,7	79 523	2,0	10,9	43 747	1,8	41 373	1,8	-5,4
72 eri toimialojen erikoiskoneet	140 705	3,3	180 262	4,5	28,1	103 122	4,2	96 543	4,3	-6,4
73 metalliteollisuuskoneet	5 935	0,1	5 543	0,1	-6,6	3 729	0,2	3 973	0,2	6,6
74 yleiskäyttöiset teollisuuden koneet ja laitteet	184 050	4,3	207 328	5,2	12,6	125 366	5,1	93 895	4,2	-25,1
75 toimistokoneet ja atk-laitteet	58 916	1,4	86 231	2,2	46,4	52 141	2,1	29 101	1,3	-44,2
76 puhelin-,radio-,tv- yms. laitteet	112 313	2,6	84 151	2,1	-25,1	58 969	2,4	56 805	2,5	-3,7
77 muut sähkökoneet ja laitteet	124 533	2,9	119 044	3,0	-4,4	71 631	2,9	55 660	2,5	-22,3
78 moottoriajoneuvot	24 953	0,6	20 801	0,5	-16,6	13 550	0,6	12 611	0,6	-6,9
79 muut kuljetusvälineet	4 904	0,1	5 326	0,1	8,6	3 691	0,2	4 537	0,2	22,9
8 erinäiset valmiit tavarat	95 794	2,2	84 035	2,1	-12,3	47 077	1,9	57 293	2,6	21,7
81 tehdasvalmisteiset talot;lvi- ja valaisinkalusteet	5 655	0,1	6 767	0,2	19,7	3 908	0,2	3 712	0,2	-5,0
82 huonekalut	4 809	0,1	4 496	0,1	-6,5	2 703	0,1	2 697	0,1	-0,2
83 matkatarvikkeet,laukut,kotelot yms.	216	0,0	154	0,0	-28,8	79	0,0	120	0,0	51,9
84 vaatteet	22 987	0,5	12 117	0,3	-47,3	6 179	0,3	4 863	0,2	-21,3
85 jalkineet	1 392	0,0	1 056	0,0	-24,1	626	0,0	552	0,0	-11,9
87 kojeet,mittarit yms.	40 197	0,9	40 839	1,0	1,6	23 477	1,0	25 197	1,1	7,3
88 valokuvauskojeet ja -tarvikkeet;kellot	3 214	0,1	3 812	0,1	18,6	2 221	0,1	1 882	0,1	-15,3
89 muut valmiit tavarat	17 324	0,4	14 795	0,4	-14,6	7 885	0,3	18 271	0,8	131,7
9 muut tavarat	88 717	2,1	85 045	2,1	-4,1	46 705	1,9	47 790	2,1	2,3
YHTEENSÄ	4 308 256	100,0	3 979 242	100,0	-7,6	2 447 075	100,0	2 246 718	100,0	-8,2

TUONTI ALANKOMAISTA V. 2018-2020 (1-7)

SITC-TAVARARYHMÄ REV.4	2018 (1-12) 1000 e	Osuus %	2019 (1-12) 1000 e	Osuus %	Muutos %	2019 (1-7) 1000 e	Osuus %	2020 (1-7) 1000 e	Osuus %	Muutos %
0 elintarvikkeet ja elävät eläimet	363 149	10,0	379 830	11,2	4,6	219 856	10,9	213 479	11,8	-2,9
00 elävät eläimet	1 632	0,0	1 325	0,0	-18,8	715	0,0	946	0,1	32,3
01 liha ja lihatuotteet	21 145	0,6	18 107	0,5	-14,4	11 081	0,5	8 644	0,5	-22,0
02 maitotaloustuotteet ja munat	33 989	0,9	40 576	1,2	19,4	22 471	1,1	23 264	1,3	3,5
03 kala- ja kalavalmisteet	5 512	0,2	5 275	0,2	-4,3	2 922	0,1	2 511	0,1	-14,1
04 vilja ja viljatuotteet	23 637	0,6	24 753	0,7	4,7	13 593	0,7	15 184	0,8	11,7
05 hedelmät ja kasvikset	155 923	4,3	159 981	4,7	2,6	98 267	4,9	92 276	5,1	-6,1
06 sokeri ja sokerivalmisteet, hunaja	14 653	0,4	19 279	0,6	31,6	10 977	0,5	11 268	0,6	2,7
07 kahvi, tee, kaakao, mausteet; tuotteet niistä	52 399	1,4	52 098	1,5	-0,6	25 919	1,3	25 162	1,4	-2,9
08 rehuaineet	17 643	0,5	17 254	0,5	-2,2	9 474	0,5	12 506	0,7	32,0
09 erinäiset elintarvikkeet	36 617	1,0	41 180	1,2	12,5	24 436	1,2	21 718	1,2	-11,1
1 juomat ja tupakka	36 445	1,0	42 109	1,2	15,5	23 708	1,2	23 813	1,3	0,4
11 juomat	21 085	0,6	29 662	0,9	40,7	16 915	0,8	18 556	1,0	9,7
12 tupakka ja tupakkavalmisteet	15 360	0,4	12 448	0,4	-19,0	6 793	0,3	5 257	0,3	-22,6
2 raaka-aineet, pl. polttoaineet	700 428	19,2	605 544	17,8	-13,5	361 937	17,9	316 678	17,5	-12,5
21 vuodat, nahat ja turkisnahat, raa'at	22 507	0,6	29 128	0,9	29,4	17 569	0,9	24 655	1,4	40,3
22 öljysiemenet, öljypitoiset pähkinät ja ytimet	1 472	0,0	416	0,0	-71,7	158	0,0	212	0,0	34,4
23 luonnonkumi, synteettinen ja regeneroitu kumi	1 607	0,0	1 352	0,0	-15,9	846	0,0	917	0,1	8,4
24 puutavara ja korkki	153	0,0	225	0,0	47,2	108	0,0	318	0,0	195,2
25 paperimassa	2 154	0,1	19	0,0	-99,1	13	0,0	44	0,0	236,6
26 tekstiilikuidut sekä niiden jätteet	568	0,0	372	0,0	-34,5	219	0,0	206	0,0	-5,5
27 kivennäisaineet, valmistamattomat	16 387	0,5	13 980	0,4	-14,7	5 012	0,2	7 242	0,4	44,5
28 malmit ja metalliromu	553 016	15,2	459 847	13,6	-16,8	277 481	13,7	219 886	12,1	-20,8
29 muut eläin- ja kasviraaka-aineet	102 564	2,8	100 204	3,0	-2,3	60 533	3,0	63 198	3,5	4,4
3 poltto- ja voiteluaineet, sähkövirta	198 152	5,4	346 341	10,2	74,8	220 191	10,9	149 900	8,3	-31,9
32 kivihiili, koksi, briketit yms.	2 539	0,1	46	0,0	-98,2	36	0,0	35	0,0	-0,7
33 kivennäisöljyt ja kivennäisöljytuotteet	185 696	5,1	344 100	10,1	85,3	217 971	10,8	149 858	8,3	-31,2
34 kaasut	9 917	0,3	2 194	0,1	-77,9	2 184	0,1	7	0,0	-99,7
35 sähkövirta	-	-	-	-	-	-	-	-	-	-
4 eläin- ja kasviöljyt ja -rasvat	196 947	5,4	164 356	4,8	-16,5	90 812	4,5	149 780	8,3	64,9
41 eläinöljyt ja -rasvat	3 742	0,1	38 190	1,1	920,6	377	0,0	120 707	6,7	>999
42 kasviöljyt ja -rasvat	2 160	0,1	2 668	0,1	23,5	1 537	0,1	1 378	0,1	-10,4
43 valmistetut eläin- ja kasviöljyt yms.	191 045	5,2	123 498	3,6	-35,4	88 899	4,4	27 695	1,5	-68,8
5 kemialliset aineet ja tuotteet	580 166	15,9	517 058	15,2	-10,9	305 084	15,1	277 899	15,3	-8,9
51 orgaaniset kemialliset aineet	153 042	4,2	103 706	3,1	-32,2	65 065	3,2	46 122	2,5	-29,1
52 epäorgaaniset kemialliset alkuaineet	41 355	1,1	24 765	0,7	-40,1	16 049	0,8	12 664	0,7	-21,1
53 väri- ja parkitusaineet	14 020	0,4	18 555	0,5	32,3	10 830	0,5	11 489	0,6	6,1
54 lääkevalmisteet ja farmaseuttiset tuotteet	107 042	2,9	101 056	3,0	-5,6	61 493	3,0	61 095	3,4	-0,6
55 haju-, kiillotus- ja puhdistusaineet	17 299	0,5	18 510	0,5	7,0	10 585	0,5	13 004	0,7	22,8
56 lannoitteet, valmistetut	4 386	0,1	3 355	0,1	-23,5	2 292	0,1	2 653	0,1	15,7
57 muovit, valmistamattomat	166 317	4,6	160 498	4,7	-3,5	96 367	4,8	86 649	4,8	-10,1
58 muovit, valmistetut	20 513	0,6	20 785	0,6	1,3	12 569	0,6	10 974	0,6	-12,7
59 erinäiset kemialliset tuotteet	56 193	1,5	65 830	1,9	17,2	29 834	1,5	33 248	1,8	11,4
6 valmistetut tavarat valmistusaineen mukaan	229 013	6,3	222 301	6,6	-2,9	138 666	6,9	126 870	7,0	-8,5
61 nahka,nahkatavarat ja muokatut turkisnahat	447	0,0	582	0,0	30,4	400	0,0	292	0,0	-26,9
62 kumituotteet	15 165	0,4	18 812	0,6	24,1	11 767	0,6	9 933	0,5	-15,6
63 puu- ja korkkituotteet, pl. huonekalut	1 842	0,1	2 011	0,1	9,2	1 176	0,1	1 268	0,1	7,8
64 paperi ja pahvi sekä tuotteet niistä	44 481	1,2	40 939	1,2	-8,0	23 667	1,2	24 680	1,4	4,3
65 tekstiilituotteet, pl. vaatteet	34 047	0,9	39 393	1,2	15,7	24 921	1,2	23 321	1,3	-6,4
66 kivennäisainetuotteet	14 918	0,4	18 412	0,5	23,4	12 908	0,6	7 140	0,4	-44,7
67 rauta ja teräs	62 484	1,7	58 167	1,7	-6,9	36 144	1,8	35 385	2,0	-2,1
68 muut metallit	13 572	0,4	6 130	0,2	-54,8	4 287	0,2	3 025	0,2	-29,4
69 tuotteet epäjalosta metallista	42 056	1,2	37 854	1,1	-10,0	23 397	1,2	21 825	1,2	-6,7
7 koneet,laitteet ja kuljetusvälineet	940 730	25,8	706 150	20,8	-24,9	424 815	21,0	343 596	19,0	-19,1
71 voimakoneet ja moottorit	28 903	0,8	21 644	0,6	-25,1	11 834	0,6	12 074	0,7	2,0
72 eri toimialojen erikoiskoneet	66 129	1,8	68 006	2,0	2,8	38 201	1,9	43 037	2,4	12,7
73 metalliteollisuuskoneet	5 858	0,2	3 250	0,1	-44,5	2 346	0,1	1 294	0,1	-44,8
74 yleiskäyttöiset teollisuuden koneet ja laitteet	67 970	1,9	70 447	2,1	3,6	44 420	2,2	52 967	2,9	19,2
75 toimistokoneet ja atk-laitteet	456 991	12,5	223 561	6,6	-51,1	156 289	7,7	74 567	4,1	-52,3
76 puhelin-,radio-,tv- yms. laitteet	136 124	3,7	112 117	3,3	-17,6	60 923	3,0	67 081	3,7	10,1
77 muut sähkökoneet ja laitteet	87 434	2,4	96 109	2,8	9,9	53 768	2,7	48 932	2,7	-9,0
78 moottoriajoneuvot	75 164	2,1	109 054	3,2	45,1	55 798	2,8	42 643	2,4	-23,6
79 muut kuljetusvälineet	16 156	0,4	1 963	0,1	-87,9	1 236	0,1	1 002	0,1	-19,0
8 erinäiset valmiit tavarat	159 485	4,4	159 403	4,7	-0,1	90 565	4,5	77 343	4,3	-14,6
81 tehdasvalmisteiset talot;lvi- ja valaisinkalusteet	4 958	0,1	5 614	0,2	13,2	2 757	0,1	6 878	0,4	149,5
82 huonekalut	6 563	0,2	5 016	0,1	-23,6	2 902	0,1	3 325	0,2	14,6
83 matkatarvikkeet,laukut,kotelot yms.	2 086	0,1	2 703	0,1	29,6	1 577	0,1	893	0,0	-43,4
84 vaatteet	9 285	0,3	9 186	0,3	-1,1	5 576	0,3	3 888	0,2	-30,3
85 jalkineet	4 776	0,1	5 199	0,2	8,9	3 034	0,1	2 830	0,2	-6,7
87 kojeet,mittarit yms.	41 389	1,1	44 807	1,3	8,3	27 342	1,4	22 763	1,3	-16,7
88 valokuvauskojeet ja -tarvikkeet;kellot	3 042	0,1	2 986	0,1	-1,8	2 141	0,1	968	0,1	-54,8
89 muut valmiit tavarat	87 386	2,4	83 893	2,5	-4,0	45 237	2,2	35 798	2,0	-20,9
9 muut tavarat	237 058	6,5	249 786	7,4	5,4	147 264	7,3	131 779	7,3	-10,5
YHTEENSÄ	3 641 573	100,0	3 392 879	100,0	-6,8	2 022 898	100,0	1 811 138	100,0	-10,5

TULLI
TULL·CUSTOMS

Kauppa 2020
Handel
Trade

Suomen ja Alankomaiden välinen kauppa vuonna 2020 (1-7)
2020:M14, 23.10.2020

Tiedustelut - Förfrågningar - Inquiries:
Kaarna, Anssi p. 040 332 8153
Telasuo, Christina p. 040 332 1828
Sähköposti: etunimi.sukunimi@tulli.fi

Kaikki tilastot ja katsaukset ovat ilmaiseksi luettavissa Tullin Internet-sivuilla tulli.fi.

Internet-sivuiltamme löytyvät myös käsikirja ulkomaankaupan tilastointiperiaatteista, Intrastat-ohjeet sekä kunkin tilaston kuvaus ja laatuseloste.

Tarkempia maa- ja tavarakohtaisia tietoja sekä logistiikkatilastoja on saatavissa maksutta ulkomaankauppatilastojen tietokannasta (ULJAS) uljas.tulli.fi

Yhteystiedot:

Tulli
Tilastointi

Opastinsilta 12
PL 512
00101 Helsinki

Vaihde 0295 5200
Tilastopalvelu 0295 52335
tilastot@tulli.fi