

LUOKITTELUPÄÄTÖSKOKOELMA

5. OSA

Jaksot XVI – XX

Ryhmät 84 – 97

XVI JAKSO

KONEET JA MEKAANISET LAITTEET; SÄHKÖLAITTEET; NIIDEN OSAT; ÄÄNEN TALLENNUS- TAI TOISTOLAITTEET, TELEVISIOKUVAN TAI ÄÄNEN TALLENNUS- TAI TOISTOLAITTEET SEKÄ TÄLLAISTEN TAVAROIDEN OSAT JA TARVIKKEET

XVI jakso/ 1.

Kuulalaakeroidut johtimet:

Voidaan tunnistaa yksinomaan tai pääasiassa tietyn XVI jakson koneen tai laitteen kanssa käytettäväksi.

Luokitellaan kyseessä olevan koneen tai laitteen osana tai tarvikkeena.

Katso myös luokittelusuositukset 8487 90/ 2., XVII jakso/ 1. ja 9033 00/ 1.

Luokittelusuositus.

XVI jakso/ 2.

Sekoituslisälaitteet sekoituskoneisiin tai vatkaimiin, jotka koostuvat sekoitusteristä (evät, hara, ristikkokehys jne.), myös varrella varustetut, erikseen esitettyinä.

Voidaan tunnistaa soveltuviksi yksinomaan tai pääasiassa XVI jakson sekoituskoneen tai vatkaimen kanssa käytettäväksi.

Luokitellaan samaan nimikkeeseen kuin sekoituskone tai vatkain, jonka kanssa sekoituslisälaitte soveltuu käytettäväksi.

Katso myös luokittelusuositus 8487 90/ 3.

Luokittelusuositus.

XVI jakso/ 3.

XVI jakson laitteiden ovien tiivisteet, jotka ovat muoviprofiileja, joihin on yhdistetty magneettinen bariumpferrititanko ja jotka on muotoiltu erityisesti oveen sopivaksi.

Luokitellaan kyseessä olevan koneen tai laitteen osana tai tarvikkeena.

Katso myös luokittelusuositukset 8418 99/ 1., ja 8505 19/ 1.

Luokittelusuositus.

84 RYHMÄ

8402 19/ 1.

Höyryä tuottava kattila höyryhuoneisiin, suunniteltu toimimaan höyrysaunana, jonka koko on 20,9 m³. Se on kaapin muotoinen (mitat: 57 x 48 x 71 cm). Sen pääkomponentit ovat seuraavat:

- 1) vesisäiliö, jossa on sähkökäyttöiset vedenlämmittimet
- 2) veden tuloventtiili
- 3) höyryn poistoventtiili
- 4) lämpöanturi (kiinnitettävä höyryhuoneeseen)
- 5) ohjauspaneeli.

Luokittelu perustuu 1 ja 6 yleisen tulkintasäännön soveltamiseen.

Luokittelusuositus.

8403 10/ 1.

Sähkölämmitteiset keskuslämmityskattilat, terästä, joilla tuotetaan lämmitystarkoituksiin kuumaa vettä (lattialämmitykseen tai vesipatterilämmitykseen), jonka lämpötila on säädettävissä. Kattilat on eristetty jäykällä polyuretaanivaahdolla ja ne toimivat 220 tai 380 voltin jännitteellä. Kattilat on varustettu siirrettävillä, ruostumattomasta teräksestä valmistetuilla uppokuumentimilla, teho- ja säätöreleillä, lämmönsäätimistä, lämpömittarista ja kytkimistä koostuvalla ohjauspaneelilla, nopeussäätöisellä kiertopumpulla, hydromanometrillä, varoventtiilillä, lämmön ulosmeno- ja sisääntuloliitännällä, mahdollisella paisuntasäiliöllä sekä ulostulo- ja sisääntuloliitännällä kotitalouskäyttöön tarkoitettua kuumavesisäiliötä varten. Teho, joka on säädettävissä, vaihtelee 5,6 kilowatista 24 kilowattiin tai 28,8 kilowatista 259,2 kilowattiin mallista riippuen; enimmäislämpötila on 90 °C ja toimintapaine 3 baaria.

Luokittelusuositus.

8411 81/ 1.

Helikopterin akseliturbiinimoottori, joka koostuu pääasiallisesti ahtimesta, polttokammioista, ahdinta käyttävästä turbiinista ja vetoakselilla varustetusta vapaaturbiinista.

Kyseessä on eräänlainen kaasuturbiinimoottori, jonka teho on 1 600 kW.

Luokittelu perustuu 1 ja 6 yleisen tulkintasäännön soveltamiseen.

Luokittelusuositus.

8411 99 00

Nikkeliseoksesta valmistettu turbiinipyörä, jossa on säteittäin suunnattuja lapoja ja pakokaasuahtimen akseliin kiinnitettävä napa.

Pyörä on turbiinin osa, jonka avulla turbiini muuntaa siihen virtaavan moottorin pakokaasuenergian kiertoliikkeeksi turboahtimen ahdinpyörän pyörittämiseksi.

(*) Ks. kuva 1.

Perusteet

Luokittelu määräytyy yhdistetyn nimikkeistön 1 ja 6 yleisen tulkintasäännön, XVI jakson 2 huomautuksen b alakohdan ja CN-koodien 8411 ja 8411 99 00 nimiketektien mukaisesti.

Luokittelu nimikkeeseen 8414 kompressorien osaksi ei tule kyseeseen, koska turbiinipyörä on osa, joka soveltuu käytettäväksi yksinomaan tai pääasiassa nimikkeeseen 8411 pakokaasuturbiinin kanssa (ks. harmonoidun järjestelmän selitykset, nimike 8414, poikkeus a, ja yhdistetyn nimikkeistön selitykset, alanimike 8414 90 00).

Sen vuoksi turbiinipyörä on luokiteltava CN- koodiin 8411 99 00 kaasuturbiinin osaksi.

(*) Kuva on ainoastaan ohjeellinen.



Kuva 1.

Komission täytäntöönpanoasetus (EU) N:o 1035/2014, EUVL L 287, 1.10.2014, s. 3.

8411 99 00

Epäjalosta metallista valmistettu turbiinikotelo, jossa on lokero turbiinipyörää varten sekä aukot pakokaasun tulo- ja poistoputkea varten.

Kotelo on sellaisen turbiinin osa, jossa on turbiinipyörä, jonka avulla turbiiniin virtaava moottorin pakokaasuenergia voidaan muuntaa kiertoliikkeeksi turboahtimen ahdinpyörän pyörittämiseksi.

(*) Ks. kuva 2.

Perusteet

Luokittelu määräytyy yhdistetyn nimikkeistön 1 ja 6 yleisen tulkintasäännön, XVI jakson 2 huomautuksen b alakohdan ja CN-koodien 8411 ja 8411 99 00 nimiketektien mukaisesti.

Luokittelu nimikkeeseen 8414 kompressorien osaksi ei tule kyseeseen, koska turbiinikotelo on osa, joka soveltuu käytettäväksi yksinomaan tai pääasiassa nimikkeeseen 8411 pakokaasuturbiinin kanssa (ks. harmonoidun järjestelmän selitykset, nimike 8414, poikkeus a, ja yhdistetyn nimikkeistön selitykset, alanimike 8414 90 00).

Sen vuoksi turbiinikotelo on luokiteltava CN- koodiin 8411 99 00 kaasuturbiinin osaksi.

(*) Kuva on ainoastaan ohjeellinen.



Kuva 2

Komission täytäntöönpanoasetus (EU) N:o 1035/2014, EUVL L 287, 1.10.2014, s. 3.

8412 90/ 1.

Maalaamaton tuuliturbiinin lapa, valmistettu pääasiallisesti hiilikuidusta ja lasikuidusta.

Maalaamisen jälkeen lapa kiinnitetään tuuliturbiinin napaan.

Luokittelu perustuu 1 yleisen tulkintasäännön (XVI jakson 2 huomautuksen b kohdan) ja 6 yleisen tulkintasäännön soveltamiseen.

Luokittelusuositus. Komission tiedonanto C/2026/3319, EUVL C 16.6.2026.

8414 10 89

Sähkökäyttöinen tyhjiö-rintapumppu, jossa on

- kotelo, johon on asennettu sähkömoottorilla toimiva pumppu, paristo ja imutehon ja -rytmin säätimet,
- imuosa, jossa on suppilon muotoinen imukartio,
- muoviosa, johon tuttipullo voidaan kiinnittää.

Perusteet

Luokittelu määräytyy yhdistetyn nimikkeistön 1 ja 6 yleisen tulkintasäännön sekä CN-koodien 8414, 8414 10 ja 8414 10 89 nimiketektien mukaisesti.

Luokittelu nimikkeeseen 8509 sähkömekaaniseksi talouskoneeksi tai -laitteeksi ei tule kyseeseen, sillä kyseessä ei ole laite, jollaista tavallisesti käytetään kotitalouksissa (ks. 85 ryhmän 3 huomautus).

Tuote on pumppu, minkä vuoksi se on luokiteltava CN-koodiin 8414 10 89.

Komission täytäntöönpanoasetus (EU) N:o 43/2013, EUVL L 18, 22.1.2013, s. 5.

8414 20 80

Pyöreästä osasta koostuva tavara, jonka läpimitta on noin 15 cm ja jossa on noin 20 cm pitkä putkimainen uloke.

Tavaran yläosassa on pyöreä reikä, josta ilmaa pääsee virtaamaan sisään. Tavaran alaosassa on muoviventtiili ulokkeen päässä.

Ulkopinta on valmistettu kahdesta tekstiiliainetta olevasta osasta, joiden sisäpinta on päällystetty ja jotka on liimattu yhteen.

Sisäpuolella on vaahtomuovista valmistettu pyöreä sylinteri, jonka keskellä on viiltoaukko.

Kun yläosan pyöreä reikä peitetään ja siihen kohdistetaan painetta, ilma virtaa ulokkeen ja venttiilin kautta täyttämään erityisen ilmapatjan.

Tavara esitetään tullille pienoispumppuna.

(Ks. valokuva A) (*)

Perusteet

Luokittelu määräytyy yhdistetyn nimikkeistön 1 ja 6 yleisen tulkintasäännön sekä CN-koodien 8414, 8414 20 ja 8414 20 80 nimiketektien mukaisesti.

Tavaran objektiivisten ominaisuuksien perusteella se on ainoastaan lihasvoimalla toimiva käsikäyttöinen ilmapumppu. Ainoastaan lihasvoimalla toimivat käsikäyttöiset pumput, jotka on suunniteltu erityisten ilmapatjojen pumppaamiseen, kuuluvat alanimikkeisiin 8414 20 20 ja 8414 20 80 (ks. selittävät huomautukset Euroopan unionin yhdistettyyn nimikkeistöön, alanimikkeet 8414 20 20 ja 8414 20 80).

Sen vuoksi tavara on luokiteltava CN-koodiin 8414 20 80 muuksi käsikäyttöiseksi ilmapumpuksi.

(*) Kuva on ainoastaan ohjeellinen.



Valokuva A

Komission täytäntöönpanoasetus (EU) N:o 873/2014, EUVL L 240, 13.8.2014, s. 2.

8414 20 80

Munuaisen muotoinen tavara (mitat noin 35 cm × 17 cm), jossa on putkimainen uloke (pituus noin 25 cm) ja kolme venttiiliä.

Tavaran alaosassa on venttiili, josta ilma pääsee virtaamaan sisään. Yläosassa on vierekkäin kaksi muoviventtiiliä ulokkeen päässä.

Ulkopinta on valmistettu kahdesta tekstiiliainetta olevasta osasta, joiden sisäpinta on päällystetty ja jotka on liimattu yhteen.

Sisäpuolella on vahtomuovista valmistettu soikion muotoinen osa, jonka keskellä on viiltoaukko. Tämän viiltoaukon alaosassa on venttiili.

Kun alaosan venttiili peitetään ja siihen kohdistetaan painetta, ilma virtaa ulokkeen ja ulommaisimman venttiilin kautta täyttämään erityisen ilmapatjan.

Tavara esitetään tullille pienoispumppuna. Sitä voidaan käyttää myös tyynynä, sillä ilman vuotaminen estyy, kun ulokkeen venttiili yhdistetään sen toiseen venttiiliin.

(Ks. valokuva B)(*)

Perusteet

Luokittelu määräytyy yhdistetyn nimikkeistön 1 yleisen tulkintasäännön, 3 yleisen tulkintasäännön c alakohdan ja 6 yleisen tulkintasäännön sekä CN-koodien 8414, 8414 20 ja 8414 20 80 nimiketekstien mukaisesti.

Tavara on toisaalta ilmatäytteinen tyyny eli nimikkeen 6306 leirintävaruste (ks. harmonoidun järjestelmän selitykset, nimike 6306, 5 kohta). Toisaalta tavara on myös ainoastaan lihasvoimalla toimiva käsikäyttöinen ilmapumppu, joka on suunniteltu erityisten ilmapatjojen pumppaamiseen ja joka sellaisenaan kuuluu nimikkeeseen 8414 (ks. selittävät huomautukset Euroopan unionin yhdistettyyn nimikkeistöön, alanimikkeet 8414 20 20 ja 8414 20 80).

Koska kumpikaan näistä kahdesta nimikkeestä ei 3 yleisen tulkintasäännön a alakohdan mukaisesti ole toista yksityiskohtaisempi ja koska tavaraa ei voida luokitella 3 yleisen tulkintasäännön b alakohdan mukaan, se on 3 yleisen tulkintasäännön c alakohdan mukaisesti luokiteltava kyseeseen tulevista kahdesta nimikkeestä (6306 ja 8414) numerojärjestyksessä viimeiseen.

Sen vuoksi tavara on luokiteltava CN-koodiin 8414 20 80 muuksi käsikäyttöiseksi ilmapumpuksi.

(*) Kuva on ainoastaan ohjeellinen.



Valokuva B

Komission täytäntöönpanoasetus (EU) N:o 873/2014, EUVL L 240, 13.8.2014, s. 2.

8414 60 tai 8414 80

Laminaarinen vetokaappi, jota käytetään soluviljelyn valmistuksessa ja käsittelyssä laboratorioissa jne. ja joka koostuu metallikaapista, joka sisältää:

1. ilmankiertokuvun, joka sisältää sähkötuulettimen ja ilmanpuhdistussuodattimen;
2. rei'itetyn levyn, joka on sijoitettu kuvun alle, ja joka toimii työskentelyalustana;
3. rei'itetyn levyn alapuolella olevan säiliön, johon kerääntyy läikkynyt neste.

Kaappi on edestä auki ja se on suunniteltu sijoitettavaksi työpöydälle tai pöydälle. Kupu synnyttää laminaarisen ilmavirtauksen, joka muodostaa ilmasulun kaapin aukkoon suojaamaan käyttäjää mahdolliselta saastumiselta biologista ainetta käsiteltäessä.

Luokittelusuositus.

8414 80/ 1.

Laminaarivirtauskaappi (nk. "puhdaspenkki"), jossa on vaakasuuntainen laminaarinen ilmavirtaus, puhallin/moottori -järjestelmä, moottorin käyntinopeuden säätö, ilma-aukot voimakasta paluuilmavirtausta varten, poistettava imuverkolla varustettu HEPA-verkkosuodatin, pesunkestävä uudelleenkäytettävä esisuodatin ja työskentelyalustaa valaisevat loistevalaisimet. Ilma-aukot voimakasta paluuilmavirtausta varten sieppaavat pilaantuneen ilman estäen suodattamattoman ilman pääsyn työalueelle ja kierrättävät sen jälkeen ilman uudelleen HEPA-suodattimen läpi. Puhdaspenkki on suunniteltu erilaisille ammattialoille ja käyttötarkoituksiin kuten suonensisäisesti käytettävien valmisteiden ja lääkeyhdisteiden valmistamista varten, kasvisoluviljelmiä, viljelyvalmisteita, lääkkeidenkäsittelymenetelmiä, elektroniikan kokoonpanoa ja rajoitettua koetuskimusta varten. Sitä käytetään suojaamaan vain tuotetta, ei käyttäjää eikä ympäristöä. Sen mitat ovat seuraavat:

- ulkoleveys 127,0 cm;
- sisäleveys 118,1 cm;
- sisäkorkeus 71,4 cm;
- sisäsyvyys 55,9 cm;
- ulkokorkeus 162,6 cm

Luokittelu perustuu 1 ja 6 yleisen tulkintasäännön soveltamiseen.

- A** Aukot voimakasta paluuilmapvirtausta varten
- B** Työskentelyalusta ja sivuseinät terästä

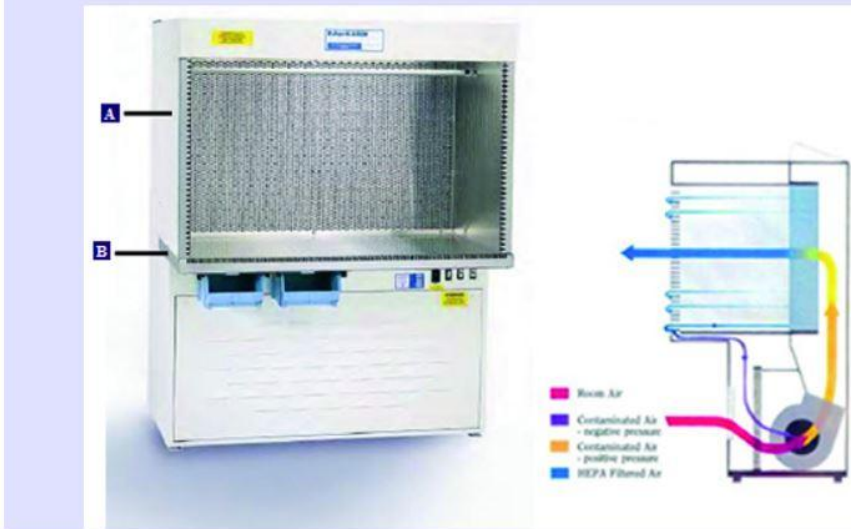

Luokittelusuositus.

8415 10/ 1.

Kattoon kiinnitettävä erillisistä yksiköistä koostuva ilmastointilaitte, jossa on

- 1) yhdessä kotelossa sisäyksikkö, jossa on lämmönsiirrin ja moottorikäyttöinen tuuletin ja joka on tarkoitettu kiinnitettäväksi kattoon; ja
- 2) yhdessä kotelossa ulkoyksikkö, jossa on jäähdytyskompressori ja moottorikäyttöisellä tuulettimella varustettu lämmönsiirrin.

Molemmat yksiköt on suunniteltu sähköjohdolla ja kupariputkella toisiinsa liitettäväksi.

Luokittelu perustuu 1 ja 6 yleisen tulkintasäännön soveltamiseen.

Luokittelusuositus.

8415 10/ 2.

Lattialle sijoitettava erillisistä yksiköistä koostuva ("split-system") ilmastointilaitte, jossa on

- 1) lattialle sijoitettava sisäyksikkö, jossa on yhdessä kotelossa lämmönsiirrin (haihdutin) ja moottorikäyttöinen tuuletin. Tämä yksikkö on suunniteltu sijoitettavaksi lattialle seinää vasten, mutta ei siihen kiinnitettäväksi eikä betoniin upotettavaksi; ja
- 2) yhdessä kotelossa ulkoyksikkö, jossa on jäähdytyskompressori ja lämmönsiirrin (jäähdytin) sekä moottorilla toimiva tuuletin. Tämä yksikkö on suunniteltu asennettavaksi tai kiinnitettäväksi lattiaan tai terästankojen päälle.

Yksiköt on suunniteltu liitettäväksi toisiinsa sähköjohtoilla ja putkilla, joiden kautta jäähdytysaine kulkee.

Luokittelu perustuu 1 ja 6 yleisen tulkintasäännön soveltamiseen.

Luokittelusuositus.

8415 82/ 1.

Liikuteltava yhdeksi kokonaisuudeksi rakennettu ilmastointilaitte, jossa on samassa kotelossa kaksi moottorilla toimivaa tuuletinta, haihdutin, jäähdytin ja kompressori. Yksikkö on asennettu neljän pyörän päälle, jotta sen liikuttaminen olisi helpompaa, ja siinä on kaksi kädensijaa sen siirtämistä varten. Yksikköön voidaan lisälaitteeksi kiinnittää taipuisa poistoletku, joka kuljettaa lämpimän poistoilman ikkunan kautta tai seinän läpi ulos.

Luokittelu perustuu 1 ja 6 yleisen tulkintasäännön soveltamiseen.



Luokittelusuositus.

8415 90/ 1.

Kaksiosaisen kompressorityyppisen ilmastointilaitteen sisäyksikkö, joka koostuu höyrystimestä, sähkömoottorikäyttöisestä tuulettimesta, joka vetää ilmaa höyrystimen kautta ja puhaltaa sen huoneeseen sekä ilmansuodattimesta, termostaatista ja ohjauspaneelista, jotka on asennettu samaan koteloon. Yksikkö on tarkoitettu liitettäväksi ulkoyksikköön sähköjohdoilla ja kupariputkilla, joiden kautta jäähdytysaine kiertää.

Luokittelu perustuu 1 yleisen tulkintasäännön (XVI jakson 2 huomautuksen b kohta) ja 6 yleisen tulkintasäännön soveltamiseen.

Luokittelusuositus.

8415 90/ 2.

Erillisistä yksiköistä koostuvan kompressorityyppisen ilmastointilaitteen (vain jäähdytys) ulkoyksikkö, joka koostuu kompressorista, lauhduttimesta, sähkömoottorikäyttöisestä tuulettimesta, joka vetää ilmaa lauhduttimen kautta lämmön poistamiseksi, ja muista yksikköä ohjaavista ja suojaavista osista, jotka on asennettu samaan koteloon. Yksikkö on tarkoitettu liitettäväksi yhteen tai useampaan höyrystävään sisäyksikköön sähköjohdoilla ja kupariputkilla, joiden kautta jäähdytysaine kiertää.

Luokittelu perustuu 1 yleisen tulkintasäännön (XVI jakson 2 huomautuksen b kohta) ja 6 yleisen tulkintasäännön soveltamiseen.

Luokittelusuositus.

8415 90/ 3.

Erillisistä yksiköistä koostuvan kompressorityyppisen vaihtuvasuuntaisen (jäähdytys tai lämmitys) ilmastointilaitteen ulkoyksikkö, joka koostuu kompressorista, lauhduttimesta, sähkömoottorikäyttöisestä

tuulettimesta, joka vetää ilmaa lauhduttimen kautta, nelitieventtiilistä kierron vaihtamista varten ja muista yksikköä ohjaavista ja suojaavista osista, jotka on asennettu samaan koteloon. Yksikkö on tarkoitettu liitettäväksi yhteen tai useampaan höyrystävään sisäyksikköön sähköjohdoilla ja kupariputkilla, joiden kautta jäähdytysaine kiertää.

Luokittelu perustuu 1 yleisen tulkintasäännön (XVI jakson 2 huomautuksen b kohta) ja 6 yleisen tulkintasäännön soveltamiseen.

Luokittelusuositus.

8415 90/ 4.

Viilennystä ja lämmitystä varten käytettävä muuttuvan kylmäainevirtaaman (VRF) ulkoyksikkö, jossa on invertteriohjattu kompressori, tuuletin, lämmönvaihdin, paisuntaventtiili, ohjauselektroniikka ja lämmöntalteenottoyksikkö. Siinä on myös sähkömekaaninen suuntaventtiili, joka mahdollistaa viilennys- ja lämmityskierron suunnanvaihdon. Yksikkö on suunniteltu liitettäväksi putkilinjojen kautta tiettyyn määrään sisäyksiköitä, jotka on asennettu huonelämpöiseen tilaan, ja se pystyy toimimaan keskipaineisella kylmäaineella sisäisessä lämmönvaihtojärjestelmässä.

Luokittelu perustuu 1 ja 6 yleisen tulkintasäännön soveltamiseen.

Luokittelusuositus.

8415 90/ 5.

Ilmanjäähdytin, joka koostuu itsenäisestä suljetusta kierrosta, jossa kiertää kylmäaineena toimiva propyleeniglykoli-vesiliuos. Kierrossa ei ole jäähdytyslaitetta, mutta tavara kykenee tuottamaan lämpöä. Ilmanjäähdytin on välijäähdytysjärjestelmän osa.

Ilmanjäähdytin pitää varastotilojen, käytävien tai konehuoneiden lämpötilan joko 1–3 °C:ssa, 2–7 °C:ssa tai 15–20 °C:ssa mallista riippuen.

Ilmanjäähdytin koostuu pääasiallisesti seuraavista osista:

- metallinen runko (kotelo);
- metallinen lämmönvaihdinlohko;
- sähkömoottoreilla toimivat tuulettimet;
- kylmäaineen sisään- ja ulostulon keräysjärjestelmät;
- kondenssinpoistojärjestelmät; ja
- sähköiset lohkolämmitinjärjestelmät.

Tavara viilentää sisätilaa ohjaamalla tuulettimien synnyttämän ilmapirran lämmönvaihdinlohkon läpi, joka absorboi ilmasta lämmön. Ilmanjäähdytin pystyy käyttämään keräämänsä kondenssiveden ilman kostuttamiseen.

Tavarassa ei ole kompressoria, ja se on tarkoitettu kiinnitettäväksi sisätilan kattoon tai seinään.

Luokittelu perustuu 1 yleisen tulkintasäännön (XVI jakson 2 huomautuksen b kohdan) ja 6 yleisen tulkintasäännön soveltamiseen.

Luokittelusuositus. Komission tiedonanto C/2025/6218, EUVL C 14.11.2025.

8418 10 20

Taloustyyppiset jääkaappi-pakastinyhdistelmät, joiden vetoisuus on 579 litraa ja joissa on kaksi erillistä ulko-ovea.

Tuotteen korkeus on 180,8 cm, leveys 92,5 cm, syvyys 81,6 cm ja paino 112 kg.

Jääkaapin vetoisuus on 368 litraa ja pakastimen vetoisuus 211 litraa.

Jääkaapin hyllyt ovat karkaistua lasia, siinä on kaksi vihanneslaatikkoa ja oven sisäpuolella tila mm. pullojen säilytystä varten.

Pakastimessa on kolme laatikkoa.

Perusteet

Luokittelu määräytyy yhdistetyn nimikkeistön 1 yleisen tulkintasäännön ja 6 yleisen tulkintasäännön sekä CN-koodien 8418, 8418 10 ja 8418 10 20 nimiketektien mukaisesti.

Alanimikkeeseen 8418 10 luokitellaan kaikki erillisillä ulko-ovilla varustetut jääkaappipakastinyhdistelmät riippumatta siitä, ovatko ne taloustyypisiä vai eivät.

Komission asetus (EY) 1655/2005, EUVL L 266, 11.10.2005, s. 50. Muutettu komission asetuksella (EY) N:o 1179/2009, EUVL L 317, 3.12.2009, s. 1.

8418 30/ 1.

Pakastinarkku, jossa on kupera lasikansi; pakastinarkku on tarkoitettu ruuan säilytykseen ja esille panoon valintamyymälöissä. Vetoisuus on mallikohtaisesti joko 365 tai 550 litraa; sisäänrakennetun jäähdytysjärjestelmän ansiosta lämpötila pysyy -20 °C:n ja -24 °C:n välillä, kun ympäristön lämpötila on 30 °C.

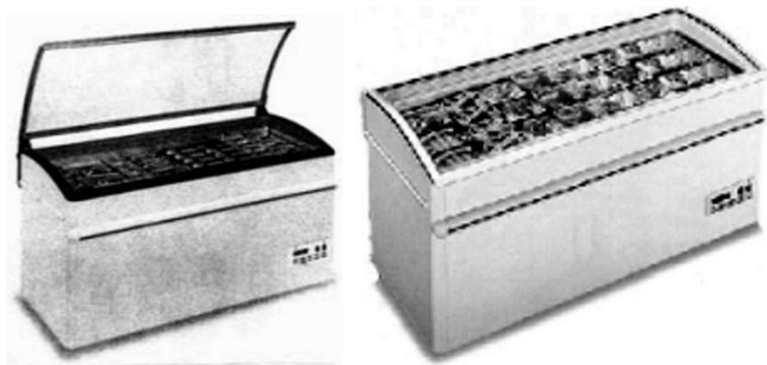

Luokittelusuositus.

8418 69/1.

Lämpösähköparistot, jotka koostuvat lämpöpareista, jotka on koottu sarjoiksi, joista jokainen pari koostuu kahdesta erilaisesta puolijohdeyksiköstä (positiivinen ja negatiivinen), jotka on yhdistetty kuparisillalla; tasavirta jäähdyttää pariston toisen puolen ja lämmittää toisen puolen; käytetään jäähdytys-elementtinä pienissä jääkaapeissa, ilmastointilaitteissa, tarkkuuskojeissa jne.

Luokittelusuositus.

8418 69/ 2.

Ulkotiloissa käytettävä jäähdytettävä kaappi, johon on tarkoitettu sijoitettaviksi sähkölaitteita ja elektronisia laitteita kuten tasasuuntaimia, akkuja ja tietoliikennelaitteita. Kaappi on tehty eristetystä teräksestä ja tarkoitettu asetettavaksi ulkotilaan maan päälle. Sisärakenteessa on kaksoisosastointi: 1) akkuosasto, joka koostuu neljästä akkutelineestä ja 2) laiteosasto, joka on jaettu laitteille tarkoitetuilla telineillä. Se on varustettu etuovessa olevalla 2000 W:n tasavirralla toimivalla ilmastointilaitteella, jossa ei ole ilmankosteuden säätötoimintoa, ja katossa olevalla tasavirta-hätäpoistopuhaltimella.

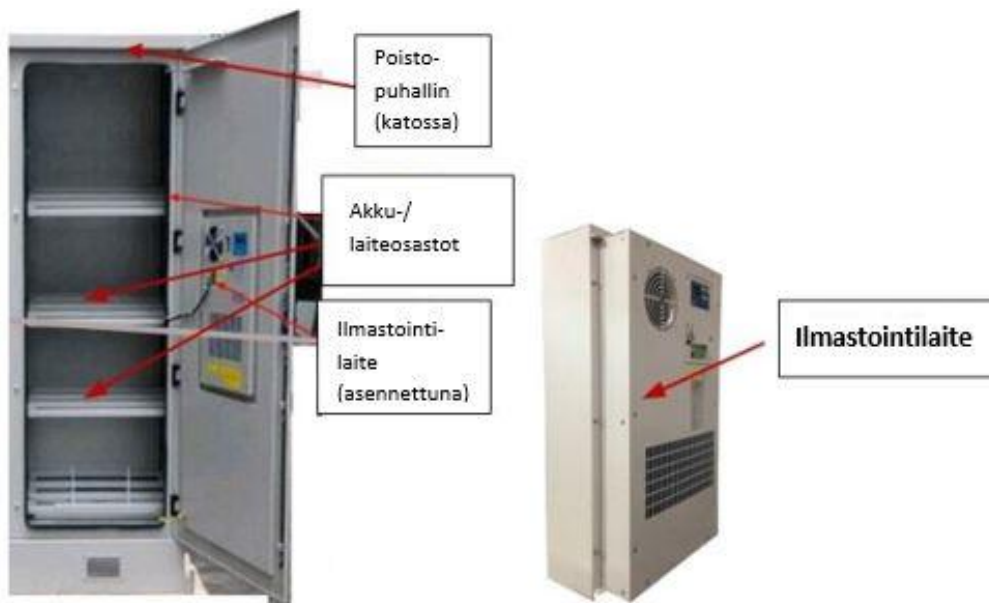

Luokittelu perustuu 1 yleisen tulkintasäännön, 3 yleisen tulkintasäännön b kohdan ja 6 yleisen tulkintasäännön soveltamiseen.

Luokittelusuositus.

8418 69 00

Lattialla seisova kylmän veden jakelulaite (nk. vedenjäähdytin), jonka korkeus on noin 124 cm ja paino noin 100 kg.

Siihen sisältyy jäähdytysjärjestelmä, joka koostuu kompressorista ja lauhduttimesta.

Sen varastointikapasiteetti on 150 l ja nimellinen jäähdytysteho 150 l/h, joten se voi jaella jopa 750 lasillista kylmää vettä tunnissa. Sen toimintajännite on 220 V AC.

Perusteet

Luokittelu määräytyy yhdistetyn nimikkeistön 1 ja 6 yleisen tulkintasäännön sekä CN-koodien 8418 ja 8418 69 00 nimiketektien mukaan.

Veden jäähdyttämistä ainoastaan juomavedeksi ei pidetä aineiden käsittelyä varten lämpötilan muutoksen käsittävänä menettelynä. Luokittelu nimikkeeseen 8419 ei tästä syystä tule kyseeseen.

Laite on sen vuoksi luokiteltava CN-koodiin 8418 69 00 muuksi jäähdytys- tai jäädytyslaitteeksi (ks. harmonoidun järjestelmän selitykset, nimike 8418, I ryhmä, 2 kohta).

Komission täytäntöönpanoasetus (EU) N:o 455/2014, EUVL L 133, 6.5.2014, s. 31.

8418 99/ 1.

Jääkaappien ovien tiivisteet, jotka ovat muoviprofiileja, joihin on yhdistetty magneettinen bariumferriittitanko ja jotka on muotoiltu erityisesti oveen sopivaksi.

Katso myös luokittelusuositukset XVI jakso/ 3. ja 8508 19/ 1.

Luokittelusuositus.

8419 19 00

Aurinkopaneeli, jonka mitat ovat noin 2 × 2 m ja jossa on 25 samansuuntaisesti asennettua ja kerääjäputken kautta toisiinsa liitettyä lasista tyhjiöputkea. Kussakin tyhjiöputkessa on kaksi samankeskistä putkea, joissa on lämmönsiirtoainetta. Kunkin putken sisäpinta on päällystetty absorptiopinnoitteella.

Putken sisäpinta absorboi aurinkoenergiaa, joka muunnetaan lämpöenergiaksi. Sen jälkeen lämpö siirretään lämmönsiirtoaineeseen, joka muuttuu kaasuksi, nousee ja siirtää lämmön kerääjäputkeen (kuparinen keräinputkisto).

Tämän jälkeen lämpö siirretään kerääjäputkesta vesisäiliöön putkistojärjestelmällä, jossa säätimellä ohjattava pumppu kierrättää lämmönsiirtoainetta.

Pumppu, säädin, putkistojärjestelmä ja vesisäiliöt eivät ole mukana esitettäessä tavaraa tullille.

Aurinkopaneelia käytetään aurinkoenergialla toimivissa vedenlämmitysjärjestelmissä, ja se on tarkoitettu asennettavaksi katolle.

Perusteet

Luokittelu määräytyy yhdistetyn nimikkeistön 1 yleisen tulkintasäännön, 2 yleisen tulkintasäännön a alakohdan ja 6 yleisen tulkintasäännön sekä CN-koodien 8419 ja 8419 19 00 nimiketektien mukaan.

Aurinkopaneelilla katsotaan olevan täydellisen tai valmiin tavaran (vedenlämmittimen) olennaiset ominaisuudet, koska siinä on kaikki lämmön synnyttämiseen tarvittavat komponentit. Puuttuvia komponentteja käytetään lämmön siirtämiseen ja veden varastointiin. Näin ollen luokittelu alanimikkeen 8419 90 85 vedenlämmittimen osaksi ei tule kyseeseen.

Koska aurinkopaneeli muuntaa aurinkoenergian lämmöksi, sitä ei voida pitää pelkkänä alanimikkeen 8419 50 lämmönsiirtimenä (ks. harmonoidun järjestelmän selitykset, nimike 8419, I kohta, B alakohta).

Sen vuoksi aurinkopaneeli luokitellaan CN-koodiin 8419 19 00 muuksi kuin sähköllä toimivaksi vedenkuumennuslaitteeksi tai kuumavedenvaraajaksi (ks. harmonoidun järjestelmän selitykset, nimike 8419, I kohta, viimeinen kappale).

Komission täytäntöönpanoasetus N:o 1215/2014, EUVL L 329, 14.11.2014, s. 11.

8419 20/ 1.

Matalan lämpötilan sterilointilaitte, jossa käytetään formaldehydin vesiliuosta sterilointiaineena lämpöherkkien tuotteiden käsittelyyn. Formaldehydin vesiliuosta kuumennetaan 55-60 °C:n lämpötilassa jatkuvatoimisessa haihdutusyksikössä sen muuttamiseksi kaasumaiseen tilaan. Formaldehydihöyry jakautuu sitten tasaisesti materiaalin tai esineiden ympärille sterilointikammiossa.

Se on ensisijaisesti tarkoitettu käytettäväksi laboratoriolaitteiden ja -materiaalien sekä lääkinnällisten laitteiden sterilointiin.

Luokittelu perustuu 1 ja 6 yleisen tulkintasäännön soveltamiseen.

Luokittelusuositus.

8419 40/ 1.

Pyörivä tyhjöhaidutuslaitte orgaanisten aineiden väkevöittämiseen ja tislaamiseen, koostuen lasikomponenteista (haihdutuspullot, kierukkakondensaattori, esiastia tisleen keräykseen, putket ja venttiilit) ja metallikomponenteista (putkimainen kehys, eri nopeuksilla toimiva sähkömoottori, sähkökuumennettu haude hydraulisella nostolaitteella korkeussäätöä varten); koko laite on kiinnitetty pyörillä varustettuun metallijalustaan.

Luokittelusuositus.

8419 81/ 1.

Sähkökäyttöinen perkolaattori, jonka kapasiteetti on 45 kupillista. Käyttöohjeen mukaan perkolaattori on tarkoitettu kotikäyttöön.

Luokittelu perustuu 1 ja 6 yleisen tulkintasäännön soveltamiseen.

Katso myös luokittelusuositus 8419 81/ 2.



Luokittelusuositus.

8419 81/ 2.

Sähkökäyttöinen perkolaattori, jonka kapasiteetti on 45 kupillista. Käyttöohjeen mukaan perkolaattori on tarkoitettu kaupalliseen käyttöön.

Luokittelu perustuu 1 ja 6 yleisen tulkintasäännön soveltamiseen.

Katso myös luokittelusuositus 8419 81/ 1.



Luokittelusuositus.

8419 89/ 1.

Pintakuumennuslaite (sähkökäyttöinen) tynnyreissä, säiliöissä, putkistoissa jne. olevan aineen kuumentamiseen, koostuen lasikankaasta, jossa on kuumennusvastukset, laite on erityisesti suunniteltu ympäröimään kuumennettavat tynnyrit, säiliöt ja muut päällykset tai kiinnitettäväksi päällysten tai putkien ympärille.

Katso myös luokittelusuositukset 8419 89/ 2. ja 8516 80.

Luokittelusuositus.

8419 89/ 2.

Kuumennusvaippa, joka koostuu pääasiallisesti lämmityselementistä (lasikuitukankaaseen kiinnitettyjä eristettyjä vastuslankoja), jota ympäröi metallisuojaus, sovitettu käytettäväksi kuumennuselementtinä autoklaaveissa tai laboratorioissa tai elintarviketeollisuudessa käytettävissä laitteissa.

Katso myös luokittelusuositukset 8419 89/ 1. ja 8516 80.

Luokittelusuositus.

8419 89/ 3.

Liukenemisen kokeilulaite, johon kuuluu seitsemän sekoitusasemaa, joita käytetään tablettien tai kapselien liuottamiseen ja iholle kiinnitettävässä lääkelaastrissa olevan lääkeaineen irrottamiseen erityisesti valmistellussa liuotusvälineessä tietyn ajanjakson aikana ja ennalta asetettujen toimintaparametrien mukaan. Siihen kuuluu myös kuumennuskäämi, joka lämmittää liuotusnesteen ennalta määriteltyyn lämpötilaan, joka jäljittelee normaalia ihmisen kehon lämpötilaa liuotuksen aikana.

Sisäänrakennetun ohjauspaneelin ansiosta liukenemisen kokeilulaitteen käyttötila voidaan säätää tiettyä liuotusta tai lääkkeenirrotuskoetta varten, kuten säätämällä lämpötila (20–60 °C), sekoittajien nopeus (25–250 kierrosta minuutissa), koemenetelmä, tabletinsyöttö, näytteenottoaika jne.

Liukenemisen kokeilulaite, joka ei tee minkäänlaista analyysiä, voidaan yhdistää laitteeseen kuten spektrofotometriin, jotta voidaan jälkikäteen määrittellä liuotusaineeseen irronneiden aktiivisten aineiden määrä, sekä automaattiseen tietojenkäsittelykoneeseen.

Luokittelu perustuu 1 ja 6 yleisen tulkintasäännön soveltamiseen.



Luokittelusuositus.

8419 89 98

Mikroprosessoriohjattu kädessä pidettävä laite (ns. sähköinen kuumailmapuhallin), jonka synnyttämä lämpö on 50–630 °C, enimmäisantoteho 2 000 W ja mitat noin 26 × 20 × 9 cm.

Koneessa on:

- lämmityselementti,
- moottorilla varustettu tuuletin, joka puhaltaa ilmaa kolmella eri nopeudella,
- lämpötilan ilmaiseva näyttö.

Kone on tarkoitettu ammattikäyttöön, esim. maalin poistamiseen, kaapelikuorien kutistamiseen, PVC:n muovaamiseen, pehmeäjuottamiseen, muovin hitsaamiseen ja yhteen liittämiseen, muoviputkien ja -tankojen hitsaamiseen sekä kalvojen hitsaamiseen.

(*) Ks. kuva

Perusteet

Luokittelu määräytyy yhdistetyn nimikkeistön 1 ja 6 yleisen tulkintasäännön, 84 ryhmän 2 huomautuksen sekä CN-koodien 8419, 8419 89 ja 8419 89 98 nimiketektien mukaisesti.

Koska kone on suunniteltu ammattikäyttöön eikä tällaisia koneita tavallisesti käytetä kotitalouksissa, luokittelu nimikkeeseen 8516 kotitalouksissa käytettäväksi sähkölämpölaitteeksi ei tule kyseeseen.

Kone vastaa sekä nimikkeen 8419 että 8467 kuvausta. Luokittelu nimikkeeseen 8467 yhteen rakennetulla sähkömoottorilla varustetuksi käsityövälineeksi ei tule kyseeseen 84 ryhmän 2 huomautuksen perusteella.

Sen vuoksi kone on luokiteltava CN-koodiin 8419 89 98 koneeksi, jolla käsitellään materiaaleja lämpötilan muutoksen käsittävällä menettelyllä.

(*) Kuva on ainoastaan ohjeellinen.



Komission täytäntöönpanoasetus (EU) N:o 1125/2012, EUVL L 331, 1.12.2012, s. 9.

8419 89 98

Kädessä pidettävä sähkölaite (ns. liimapistooli), joka on suunniteltu levittämään kuumaa sulatettua liimaa puuhun ja muihin aineisiin. Laitteen runko on valmistettu muovista, ja siinä on epäjalosta metallista valmistettu vaihdettava suutin. Suutinta voidaan säätää liiman virtauksen säätämiseksi.

Kun laitteeseen on kytketty virta, termostaatin ohjaama syöttöputki kuumenee, mikä puolestaan kuumentaa vaihdettavan liimapuikon (enimmäislämpötila 207 °C). Liima pehmenee, ja se voidaan levittää liimattavaan aineeseen.

Laite on suunniteltu pääasiassa ammattilaisten käyttöön esim. pakkaus- ja huonekaluteollisuudessa tai näyttelyosastojen pystytyksessä.

Ks. kuva (*).

Perusteet

Luokittelu määräytyy yhdistetyn nimikkeistön 1 ja 6 yleisen tulkintasäännön, XVI jakson 3 huomautuksen sekä CN-koodien 8419, 8419 89 ja 8419 89 98 nimiketekstien mukaisesti.

Luokittelu nimikkeeseen 8205 muualle kuulumattomaksi epäjalosta metallista valmistetuksi käsityökaluksi ei tule kyseeseen, koska laitteen toiminto kuuluu 84 ryhmään.

Luokittelu nimikkeeseen 8424 mekaaniseksi nesteen tai jauheen ruiskutus-, hajotus- tai sumutuslaitteeksi tai ruiskupistooliksi ei myöskään tule kyseeseen, koska liimaa ei ruiskuteta, hajoteta eikä sumuteta.

Luokittelu nimikkeeseen 8516 kotitalouksissa käytettäväksi sähkölämpölaitteeksi ei sekään tule kyseeseen, koska laite on suunniteltu ammattilaisten käyttöön eikä se ole laite, jollaista normaalisti käytetään kotitalouksissa (ks. myös harmonoidun järjestelmän selitykset, nimike 8516, E kohta).

Luokittelu nimikkeeseen 8465 puun työstöön tarkoitetuksi koneeksi ei tule kyseeseen, koska laitteella ei työsetä puuta. Se on myös kädessä pidettävä eikä sitä asenneta mihinkään (ks. myös harmonoidun järjestelmän selitykset, nimike 8465).

Laite on tarkoitettu aineiden käsittelyä varten lämpötilan muutoksen käsittävällä kuumennusmenettelyllä (nimikkeeseen 8419 kuuluva toiminto), jota pidetään sen pääasiallisena toimintona, sekä liimavirtauksen säätämiseen ja liiman levittämiseen (muualle kuulumaton yksittäinen toiminto).

Sen vuoksi laite on luokiteltava CN-koodiin 8419 89 98 sähköllä kuumennettavaksi muuksi koneeksi, joka on tarkoitettu aineiden käsittelyä varten.

(*) Kuva on ainoastaan ohjeellinen.



Komission täytäntöönpanoasetus (EU) 2016/665, L 115, 29.4.2016, s. 22-24.

8419 90/ 1.

Teräslevelementit, erityisesti auringonsäteiden korkeaa absorptiota varten valmistetut ja käsitellyt; tarkoitettu asennettaviksi katolle kiinnitettyihin auringolla toimiviin veden lämmittäjiin.

Luokittelusuositus.

8421 21/ 1.

Veden käsittelyyn tarkoitettu yhdistelmälaite, jossa on yhteiselle alustalle asennettu kaksi suodatinta (esisuodatinta ja hiilisuodatinta), ionisoija ja ohjauslaite. Tässä laitteessa vesi kulkee ensin sakan poistavan esisuodatinta läpi, minkä jälkeen esisuodatettu vesi kulkee hiilisuodatinta läpi kloorin, bakteerien ja hajujen poistamiseksi. Lopuksi käsitelty vesi ionisoidaan positiivisten ja negatiivisten ionien erotteluseksi.

Luokittelu perustuu jakson XVI huomautuksen 3 soveltamiseen.

Luokittelusuositus.

8421 21/ 2.

Järjestelmä kiehuvan ja jäähdytetyn juomaveden tuottamista varten. Se koostuu seuraavista osista:

- 1) Pöydän alla oleva moduuli, joka sisältää yhden tai kaksi suodatinpatruunaa ja sähköllä toimivat, samassa kotelossa olevat, lämmitys- ja jäähdytyslaitteet ja joka asennetaan pöytäkaapin sisään (mitat (K x L x S): 340 mm x 315 mm x 465 mm).
- 2) Metallinen vedenannostelija (hana), jossa on kaksi vipua kuuman ja kylmän veden annostelemiseksi joko painamalla tai nostamalla ja joka asennetaan pesualtaan tai pöytälevyn päälle; ja
- 3) Putket ja liittimet ulkoisen vesilähteen, pöydän alla olevan moduulin ja vedenannostelijan liittämiseen.

Tuote on suunniteltu tuottamaan kiehuvaa ja jäähdytettyä suodatettua juomavettä noin 40 käyttäjälle, ja sen suorituskyky on 150 kupillista kiehuvaa vettä ja 175 kupillista jäähdytettyä vettä tunnissa. Se ei kuitenkaan tuota huoneenlämpöistä suodatettua vettä ilman keittämistä tai jäähdytystä.

Luokittelu perustuu 1 yleisen tulkintasäännön, 3 yleisen tulkintasäännön b kohdan ja 6 yleisen tulkintasäännön soveltamiseen.



Luokittelusuositus.

8421 21 00

Lieriön muotoisessa metallikotelossa oleva sähkölaite, jossa on ultraviolettisäteilyä (UV-säteilyä) emittoiva lamppu ja laitteen tilaa ilmaisevilla merkkivaloilla varustettu elektroniikkamoduuli. UV-säteilyn teho on 14–39 W. Laitteen normaalijännite on 220 V.

Laitte esitetään tullille veden valokemialliseen puhdistukseen tarkoitettuna. Laitteen läpi virtaava vesi puhdistetaan UV-säteilytyksellä, jolla tuhoetaan vedessä olevia bakteereita, viruksia ja muita mikro-organismeja. Se esitetään tullille kotitalous-, lääkintä- tai teollisuuskäyttöön tarkoitettuna.

Perusteet

Luokittelu määräytyy yhdistetyn nimikkeistön 1 ja 6 yleisen tulkintasäännön sekä CN-koodien 8421 ja 8421 21 00 nimiketektien mukaan.

Laitteen tehtävänä on veden puhdistaminen, joka on nimikkeessä 8421 kuvattu toiminto. Luokittelua kyseiseen nimikkeeseen ei estä se, että bakteereja, viruksia ja muita mikro-organismeja ei eroteta fyysisesti toisistaan vaan ne tuhoataan. Kyseiseen nimikkeeseen kuuluvat kaikentyyppiset suodattimet ja puhdistimet (ks. harmonoidun järjestelmän selitykset, nimike 8421, II kohta), Luokittelu nimikkeeseen 8543 sähkökoneiksi ja

-laitteiksi, joilla on itsenäinen tehtävä ja jotka ovat muualle kyseiseen ryhmään kuulumattomia, ei näin ollen tule kyseeseen.

Sen vuoksi laite on luokiteltava CN-koodin 8421 21 00 veden suodattamiseen tai puhdistukseen tarkoitettuksi laitteeksi.

Komission täytäntöönpanoasetus (EU) N:o 2015/387, EUVL L 65, 10.3.2015, s. 7.

8421 29/ 1.

Kertakäyttöinen, steriili dialysaattori, joka koostuu jäykästä muovista valmistetusta 25 cm pitkstä sylinterimäisestä kotelosta, joka sisältää onttoja kuituja. Kotelon molemmissa päässä on kierrekansi ja kaksi 3 cm pituista ulostyöntävää putkea. Myös kannet ja putket on valmistettu jäykästä muovista. Tavara on käyttöä varten kiinnitettävä putkien avulla erityislaitteeseen (esim. keinomunuaiseen), joka kierrättää verta ja dialysaattia ja poistaa kuona-aineet.

Luokittelu perustuu 90 ryhmän 2 huomautuksen a kohdan soveltamiseen.



Luokittelusuositus.

8421 29/ 2.

Veren suodattamiseen tarkoitettu laite, jonka olennainen osa on polyesteristä valmistettu suodatinverkko, joka on läpinäkyvässä kotelossa. Laitetta käytetään poistamaan varastoidusta verestä mikrokasumia, joissa on 30–200 µm kokoisia valkosoluja, verihiutaleita, solujen jäännöksiä ja proteiineja.

Luokittelu perustuu 1 yleisen tulkintasäännön soveltamiseen.

Luokittelusuositus.

8421 39/ 1.

Ruiskumaalauskammiot:

1. Maalauskammiot, ("kuiva") varustettuna moottorikäyttöisellä tuulettimella, joka kierrättää käyttäjän hengittämää ilmaa ja lehtimäisellä ritilällä, johon tarttuu osa puhdistettavassa poistoilmassa olevista maalihiukkasista.
2. Maalauskammiot, ("märkä") varustettuna moottorikäyttöisellä tuulettimella, joka kierrättää käyttäjän hengittämää ilmaa ja vesiverholla, johon jää osa puhdistettavassa poistoilmassa olevista maalihiukkasista ja moottorikäyttöisellä pumpulla, joka kierrättää vettä.

Luokittelusuositus.

8421 39 20

Tavara koostuu seuraavista osista:

- **synterimäinen teräksinen säiliö**, jonka korkeus on noin 33 cm ja halkaisija noin 29 cm,
- **teräksinen kansi**, jossa on kaksi pyöreää aukkoa, joista toisen halkaisija on noin 5 cm ja toisen noin 6 cm,
- **synterimäinen teräksinen verkko**, jonka korkeus on noin 8 cm ja halkaisija noin 12,5 cm,
- **joustava teräksinen putki**, ja
- **imusuutin**.

Teräsverkko asennetaan kannen alapuolelle toisen aukon alle.

Teräsputki ja imusuutin kiinnitetään toiseen aukkoon.

Tavara on tarkoitettu esimerkiksi tulisijan siivoamiseen pölynimuria käyttäen siten, että pölynimurin letku yhdistetään kannen yläpuolelta siihen aukkoon, jonka alla on teräsverkko.

Imuroitaessa suurhiukkaset jäävät säiliön pohjalle ja verkko suodattaa ilmassa olevat hiukkaset pois ilmapirrasta.

Perusteet

Luokittelu määräytyy yhdistetyn nimikkeistön 1 ja 6 yleisen tulkintasäännön määräysten, XV jakson 1 huomautuksen f alakohdan sekä CN-koodien 8421, 8421 39 ja 8421 39 20 nimiketektien mukaisesti.

Sylinterimäinen verkko toimii suodattimena, sillä se pysäyttää ilmassa olevat hiukkaset ja päästää läpi ainoastaan puhdistetun ilman. Näin ollen tavaralla on nimikkeeseen 8421 kuuluvien suodatus- tai puhdistuskoneiden ominaisuudet.

Tavaraa ei voida luokitella nimikkeeseen 7323 kuuluvaksi teräksiseksi talouksineeksi, sillä XV jakson 1 huomautuksen f alakohdan mukaan kyseinen jakso ei kata XVI jakson tavaroita.

Tavara on luokiteltava CN-koodiin 8421 39 20 kuuluvaksi koneeksi ilman suodattamista tai puhdistamista varten.

Komission asetus (EU) N:o 109/2010, EUVL L 36, 9.2.2010, s. 7.

8421 99/ 1.

Vaihdettavat öljynsuodatinpanokset, jotka koostuvat rei'itetystä metalli- tai paperisuojuksesta (riippumatta siitä mitä ainetta on käytetty suodatusväliaineena).

Luokittelusuositus.

8422 30 /1.

Kovien lääkekapseleiden täyttölaitteet, suunniteltu nieltävien kovien kapseleiden automaattiseen tai puoliautomaattiseen täyttämiseen lääke- tai ravintolisävalmisteiden ainesosilla.

Luokittelu perustuu 1 ja 6 yleisen tulkintasäännön soveltamiseen.

Luokittelusuositus. Komission tiedonanto C/2026/3319, EUVL C 16.6.2026.

8423 10 90

Elektroninen laite (niin kutsuttu "kehonkoostumusanalysointilaite"), jossa on sisäänrakennettu näyttö ja jonka mitat ovat noin 30 × 30 × 4 cm. Laitteessa on seuraavat pääkomponentit:

- punnitsemista varten: punnituskennä ja laitteisto painon käsittelemiseksi ja näyttämiseksi,

- mittaamista varten: vaa'an yläpinnalla olevat kaksi elektrodia, toimintopainikkeet ja laitteisto mittausten käsittelemiseksi ja näyttämiseksi.

Laitteet lähettävät jalkapohjiin kosketuksissa olevien kahden elektrodin kautta sähkövirtaa, jonka avulla voidaan bioimpedanssiominaisuuksia käyttäen määrittää esimerkiksi kehon rasvaprosentti, lihasprosentti, luumassa ja nestepitoisuus.

Laitetta voidaan käyttää myös pelkästään vaakana.

Laitteeseen voidaan tallentaa 10 käyttäjän tiedot. Se voi näyttää yhtä käyttäjää kohden kahden mittauksen arvot.

Laitteet on tarkoitettu kotitalouskäyttöön.

Perusteet

Luokittelu määräytyy yhdistetyn nimikkeistön 1 yleisen tulkintasäännön, 3 yleisen tulkintasäännön b alakohdan ja 6 yleisen tulkintasäännön sekä CN-koodien 8423, 8423 10 ja 8423 10 90 nimiketektien mukaisesti.

Laitteet on kokoonpantu tavara, joka koostuu 84 ja 90 ryhmän komponenteista. Yhdistetyn nimikkeistön 3 yleisen tulkintasäännön b alakohdan nojalla se on luokiteltava ikään kuin se muodostuisi siitä komponentista, joka antaa tavaralle sen olennaisen luonteen.

Kun otetaan huomioon laitteen objektiiviset ominaisuudet, kuten ainoastaan kaksi elektrodia käsittävä mittausjärjestelmä, punnitsemisen suorittavan komponentin katsotaan antavan laitteelle sen olennaisen luonteen.

Laitteet on sen vuoksi luokiteltava CN-koodiin 8423 10 90 henkilöiden punnituslaitteeksi.

Komission täytäntöönpanoasetus (EU) N:o 273/2013, EUVL L 84, 23.3.2013, s. 1.

8424 30/ 1.

"Hiekkapuhalluskoneet", sentrifugityyppiset, karstan poistamiseen ja metallitavaroiden puhdistamiseen, koostuen tavallisesti pyörivästä vaakasuorasta rummusta, jonka sisällä liikkuvat tavarat joutuvat teräsjuväsuihkuun, jonka saa aikaan nopeasti pyörivän juoksupyörän keskipakovoima eikä paineilma.

Luokittelusuositus.

8424 30/ 2.

Puhdistuslaitteet ("höyrypuhdistimet"), joissa on yhteiseen ulkokuoreen asennettuna muun muassa moottori, automaattinen poltin, kuumennuskierukka ja annostelupumppu ja jotka ovat varustetut suuttimella; laitteet on suunniteltu saamaan aikaan keskitetyn pesuaineliuossuihkun, käytetään autojen, koneiden, autotalliin, korjaamoiden, rakennusten jne. puhdistamiseen.

Luokittelusuositus.

8424 41/ 1.

Paineruisku, jonka käyttöpaine on 3 baaria ja täyttötilavuus 5 litraa, ja joka on varustettu mäntäpainemittarilla, jossa on varmuusventtiili ja täyttösuppilo. Ruiskussa on pumppu, messinkinen ruiskuvarsi, säädettävä kantohihna, tukeva täyttösuppilolla varustettu säiliö ja säädettävä suutin. Ruiskun fyysiset ominaisuudet tekevät siitä parhaiten maatalous- ja puutarhakäyttöön soveltuvan.

Luokittelu perustuu 1 ja 6 yleisen tulkintasäännön soveltamiseen.

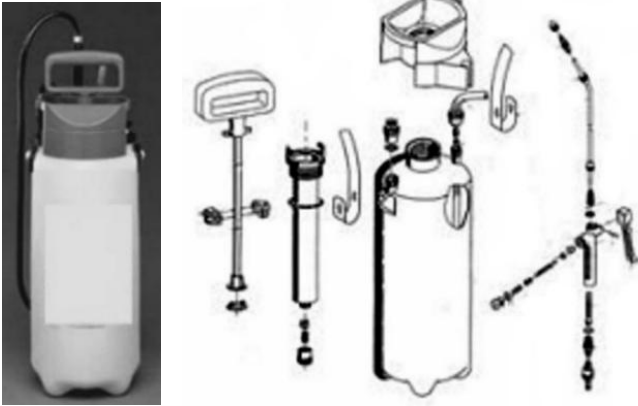

Luokittelusuositus.

8424 89/ 1.

Suihkukaivot, moniväriset, joilla on epäjaloa metallia olevan tavaran luonne ja jotka koostuvat sähkömoottorikäyttöisestä pumpusta, tulo- ja poistoputkista, vettä suihkuttavasta suihkutuspäädystä, suodattimista, lampuista ja monivärisestä lasiekosta, jota erityinen vesisuihku pyörittää.

Luokittelusuositus.

8424 89/ 2.

Suihkutuslaite, joka koostuu venttiilistä, johon on kiinnitetty suuttimella varustettu painike (suihkukorkki). Suihkutuslaitteessa on seuraavat osat:

1. painike, jossa on sisäänrakennettu suutin (suihkukorkki), muovia;
2. kupu, epäjaloa metallia;
3. kuvun tiiviste, muovia;
4. varren tiiviste, muovia;
5. varsi, muovia;
6. kotelo, muovia;
7. metallijousi;
8. nousuputki, muovia.

Tavara on suunniteltu kiinnitettäväksi säiliön suulle, jolloin säiliön sisältö (neste, jauhe tai vaahto) voidaan suihkuttaa ilmaan painamalla painiketta, joka päästää ponnekaasun suuttimen kautta ulos. Tähän tavaraan ei kuulu säätömekanismia, jolla sisällön virtausta tai hajontaa ilmaan voisi säädellä.

Ks. myös luokittelusuositukset 8424 89/ 3. ja 8481 80/ 3.

Luokittelusuositus.

8424 89/ 3.

"Pumppu", joka koostuu painikkeesta, suuttimesta, männän jousesta, tiivistysmännästä, varresta, säiliön tiivisteestä, kierrekorkista, kotelosta, jousesta, tiivistyskuulasta ja nousuputkesta. Tavara on suunniteltu kiinnitettäväksi säiliön suulle, jolloin säiliön sisällä oleva neste, jauhe tai vaahto voidaan mäntäpumpulla pumpata suulakkeen kautta ulos.

Luokittelusuositus.

8424 89/ 4.

Automaattinen viimeistelylinja huonekaluihin pohja- ja pintakäsittelyyn sekä petsaukseen, jossa on:

- moottoroitu kuljetinjärjestelmä (rolla- tai hihnakuljetin);
- elektroninen petsin ja lakan ruiskutusjärjestelmä, jossa on:
 - 1) pyörivä ruiskutuslaite huonekalujen petsaukseen ja pohjakäsittelyyn, jossa on:
 - itsepuhdistuva kuljetinhihna, joka ottaa talteen ylimääräisen petsin;
 - syöttöpiiri, joka on varustettu 10 pneumaattisella ruiskupistoolilla ja yhdellä matalapainepumpulla;
 - vesiverho.
 - 2) automaattinen ruiskutuslaite huonekalujen pintakäsittelyyn, jossa on:
 - itsepuhdistuva kuljetinhihna, joka ottaa talteen ylimääräisen lakan;
 - liikkuva kaksoisyksikkö, jossa on 8 ilmaruiskupistoolia ja suurpainepumppu;
 - vesiverhot ja automaattisella lietteenerottimella varustettu säiliö;
 - poistoilmajärjestelmä, jossa on puhdistuslaite kiinteiden aineksien vähentämiseen;
 - paineistettu kammio, joka suojaa pölyltä;
 - suodatinyksikkö, jonka tehokkaat kennot poistavat pölyn tuloilmasta.
- yhteenrakennettu kuivausjärjestelmä, jonka kuivausmenetelmät perustuvat lämmönvaihtoon ja ultraviolettisäteilyyn.

Luokittelu perustuu jakson XVI huomautuksen 4 ja yleisen tulkintasäännön 6 soveltamiseen.

Luokittelusuositus.

8424 89/ 5.

Suihkeannostelija, joka koostuu suojakorkillisesta suihkepumppupäädästä, sen männällä ja jousella varustetusta ohjausletkusta, tiivisteistä, venttiilistä ja imuputkesta. Tuote soveltuu monenlaiseen käyttöön, ja se on suunniteltu kiinnitettäväksi astian kaulaan.

Luokittelu perustuu 1 ja 6 yleisen tulkintasäännön soveltamiseen.



Luokittelusuositus. Komission tiedonanto C/2025/2002, EUVL C 2.4.2025.

8424 89 00

Muovista valmistettu tuote (ns. suihkupää), jossa on nikkelipinnoite ja joka jakaa vettä suuttimella.

Siinä on painike liitettyä venttiiliin, jolla estetään veden virtaaminen takaisin ja lisäksi muutetaan vesisuihkun tyyppiä ("tavanomainen" tai "hieronta"). Venttiilillä ei kuitenkaan säädellä veden virtaamaa.

Suuttimesta tulevan veden virtaamaa säätelee hana, johon tuote on tarkoitettu yhdistää taipuisalla letkulla.

Perusteet

Luokittelu määräytyy yhdistetyn nimikkeistön 1 ja 6 yleisen tulkintasäännön sekä CN-koodien 8424 ja 8424 89 00 nimiketekstien mukaan.

Luokittelu nimikkeeseen 8481 venttiilinä tai sen kaltaisena laitteena ei tule kyseeseen, koska tuote on kokonainen suihkupää, eikä pelkästään venttiili, jossa on lisävarusteita (ks. myös harmonoidun järjestelmän selitykset, nimike 8481).

Koska tuotteessa on mekanismi, jolla vesisuihkun tyyppiä voidaan muuttaa, tuotteella on mekaanisen nesteen ruiskutus-, hajotus- tai sumutuslaitteen ominaisuudet.

Sen vuoksi tuote on luokiteltava nimikkeeseen 8424.

Komission asetus (EU) N:o 1067/2010, EUVL L 304, 20.11.2010, s. 11.

8424 89 70

Mekaaninen laite (nk. manuaalinen levitin), joka koostuu teräsrungosta, kangasverhoillusta ja tilavuudeltaan noin 60 litraa olevasta muovisäiliöstä, pohjassa olevasta pyörivästä levittäjästä sekä kahdesta ilmatäytteisestä renkaasta.

Laitte on suunniteltu lannoitteiden, hiekan, siemenien, suolan jne. levittämiseen (levittämiseen/hajottamiseen pyörimisliikkeen avulla). Levitysmäärää voi säätää kahvan avulla. Laitte soveltuu laajojen alueiden säännölliseen huoltoon.

Ks. kuva(*).

Perusteet

Luokittelu määräytyy yhdistetyn nimikkeistön 1 yleisen tulkintasäännön, 3 yleisen tulkintasäännön c alakohdan ja 6 yleisen tulkintasäännön, 84 ryhmän 2 huomautuksen sekä CN-koodien 8424, 8424 89 ja 8424 89 70 nimiketekstien mukaisesti.

Laitte on nimikkeen 8424 (hiekan ja suolan levitys) kuvauksen sekä nimikkeen 8432 kuvauksen mukainen (lannoitteenlevitin ja kylvökone). Laitetta ei voi luokitella XVI jakson 3 huomautuksen nojalla, koska se ei suorita yhtä pääasiallista toimintoa. 84 ryhmän 2 huomautuksen mukaisesti kone tai laite, joka voidaan luokitella sekä nimikkeisiin 8401–8424 että nimikkeisiin 8425–8480, luokitellaan nimikkeisiin 8401–8424 (tässä tapauksessa nimikkeeseen 8424).

Laitetta voidaan käyttää sekä alanimikkeen 8424 82 maataloudessa tai puutarhanhoidossa käytettävänä laitteena että alanimikkeen 8424 89 muuna laitteena. Laitteen ominaisuuksien vuoksi kumpaakaan näistä toiminnoista ei pidetä XVI jakson 3 huomautuksessa tarkoitettuna laitteen pääasiallisena toimintona eikä kummankaan alanimikkeen katsota olevan tavarankuvaukseltaan yksityiskohtaisempi. Laitte on näin ollen luokiteltava numerojärjestyksessä viimeisenä olevaan alanimikkeeseen.

Laitte on sen vuoksi luokiteltava CN-koodiin 8424 89 70 muuksi mekaaniseksi nesteen tai jauheen ruiskutus-, hajotus- tai sumutuslaitteeksi.

(*) Kuva on ainoastaan ohjeellinen



Komission täytäntöönpanoasetus N:o (EU) 2018/220, EUVL L 43, 16.2.2018, s. 3 - 5

8424 89 70

Nk. **sammutusrobotti** (tactical response robot), joka koostuu seuraavista:

- telaketjualusta, jonka mitat ovat noin 1 500× 1 200× 1 300mm ja jossa on käyttövoimamoottoreina kaksi 7,5 kW:n sähkömoottoria, joiden vetovoima on enintään 4 tonnia (sähkövoima saadaan litiumioniakusta),
- kamerajärjestelmä, jossa on neljä suunnattua liikkumatonta kameraa, joilla pystytään välittämään reaaliaikaista kuvasyötettä käyttäjälle,
- kuusi LED-valonheittintä, joista jokainen on kohdistettu liikesuuntaan, ja LED-yleisvalo,
- palonsammutuksessa käytettävä veden tai vaahdon hajotuslaite, jonka enimmäiskapasiteetti on 2 000l/min 10 baarin paineessa ja joka voidaan liittää paloauton letkuun,
- kaapelivinssi ja pidennettävät kouramaiset tuet tasapainottamaan tuotetta suurilla kuormilla käsiteltäessä.

Tuotetta ohjataan kauko-ohjaimella, jonka toimintasäde on enintään 150 metriä, ja/tai järjestelmän kuljetusajoneuvosta intranetin (WLAN) välityksellä, jolloin toimintasäde on enintään 2 500metriä.

Tuote voidaan esittää tullille eri kokoonpanoissa riippuen alustalle pyynnöstä asennetuista lisävarusteista.

Lisävarusteina voi olla liikkuvia kameroita tavanomaista kuvansiirtoa ja lämpökuvansiirtoa varten, ylimääräisiä LED-valonheittimiä, Raman-spektrometri vaarallisten aineiden havaitsemiseen, kauko-ohjattava manipulaattorivarsi tarkkuutta vaativia tehtäviä (esim. näytteenottoa) varten, perävaunun kytkin jne.

Tuote on suunniteltu käytettäväksi palonsammutus- ja pelastustoiminnassa. Sen ansiosta palonsammutushenkilöstö voi pysyä vaaravyöhykkeen ulkopuolella (olosuhteissa, joihin liittyy vaarallisten aineiden etsintää, luhistumisvaara tai voimakas lämmönkehitys) mutta olla silti osallisena toiminnassa ja ohjata tuotetta kauko-ohjaimella turvallisen etäisyyden päästä.

Perusteet

Luokittelu määräytyy yhdistetyn nimikkeistön 1 ja 6 yleisen tulkintasäännön, XVI jakson 3 huomautuksen sekä CN-koodien 8424, 8424 89 ja 8424 89 70 nimiketektien mukaisesti.

Vaikka tuotteen vetovoima on merkittävä, luokittelu nimikkeeseen 8701 ei tule kyseeseen, koska tuote ei ole ajoneuvo, joka on rakennettu ensisijaisesti muun kuljetusvälineen, koneen, laitteen tai kuorman vetämiseen tai työntämiseen. (Ks. myös 87 ryhmän 2 huomautus)

Luokittelu nimikkeeseen 8705 ei myöskään tule kyseeseen, koska tuotteella ei ole nimikkeen 8705 ajoneuvon ominaisuuksia eli se ei itse asiassa muodosta oleellisesti täydellistä moottoriajoneuvon alustaa eikä kuorma-autoa. Siinä ei ole vähintään seuraavia mekaanisia ominaisuuksia: käyttömoottori, vaihdelaatikko, vaihteen valintalaitteet sekä ohjauslaitteet ja jarrut. (Ks. myös harmonoidun järjestelmän selitykset, nimike 8705).

Tuote on XVI jakson 3 huomautuksessa tarkoitettu yhdistelmäkone, ja se on luokiteltava yhdistelmän pääasiallisen toiminnon suorittavan osan tai koneen mukaisesti.

Kun otetaan huomioon hajotuslaitteen objektiiviset ominaisuudet eli pääasiassa veden tai vaahdon tilavuus, paine ja ruiskutusetaisyys, hajottamista on pidettävä koneen pääasiallisena toimintona. Tuote on näin ollen luokiteltava hajotuslaitteeksi.

Kamerajärjestelmä ja LED-valonheittimet on tarkoitettu koneen kauko-ohjaukseen ja ohjaamiseen, kun taas kuormien siirtämiseen tarkoitettu vintturitoiminta edellyttää, että ihminen käyttää kaapelivinssiä ja mahdollista perävaunun kytkintä.

Mahdollisten vaarallisten alueiden tunnistaminen, vaarallisten aineiden havaitseminen ja tarkkuutta vaativien tehtävien suorittaminen ovat veden tai vaahdon hajottamista täydentäviä toimintoja ja toissijaisia hajottamiseen nähden, koska ne suoritetaan lisävarusteilla.

Tämän vuoksi tuote on luokiteltava CN-koodiin 8424 89 70 muuksi nesteiden hajotuslaitteeksi.

Komission täytäntöönpanoasetus (EU) 2024/2621, EUVL L 8.10.2024.

8425 31/ 1.

Nostovintturikoneisto, joka koostuu vintturin kanssa yhteiselle jalustalle asennetusta sähkömoottorista; vintturi koostuu vaihteesta, joka pyörittää taljalle tarkoitettua akselia, jossa on jarru.

Luokittelusuositus.

8425 31 00

Mitoiltaan noin 83 × 70 × 30 cm ja painoltaan 418 kg oleva laite (ns. vaihteeton vetolaite), jota käytetään hisseissä ja joka koostuu seuraavista osista:

- sähkökäyttöinen kestopagneettitahtimoottori, teho 3,4 kW,
- moottorin akseliin kiinnitetty vetopyörä,
- jarrujärjestelmä ja
- signaaligeneraattori vaijerien oikean asennon määrittämiseksi (turvalvontajärjestelmä).

Laite asennetaan hissikuiluun hissikorin nostamista ja laskemista varten.

Perusteet

Luokittelu määräytyy yhdistetyn nimikkeistön 1 ja 6 yleisen tulkintasäännön määräysten, XVI jakson 2 huomautuksen a alakohdan ja CN-koodien 8425 ja 8425 31 00 nimiketektien mukaisesti.

Laitteessa on sähkömoottori ja moottorin akseliin kiinnitetty vetopyörä. Ominaisuuksiensa puolesta sitä on pidettävä nimikkeen 8425 vintturina.

Jarrujärjestelmän mukanaolo tai vaijerin tai hihnan puuttuminen ei estä luokittelua vintturina (ks. myös harmonoitua järjestelmää koskeva luokittelusuositus 8425.31/1). Turvalvontajärjestelmän mukanaolo ei muuta laitteen perusluonnetta vintturina.

Näin ollen luokittelu nimikkeeseen 8431 hissien osana ei tule kyseeseen.

Sen vuoksi laite on luokiteltava CN-koodiin 8425 31 00 sähkömoottorikäyttöisenä vintturina.

Komission täytäntöönpanoasetus (EU) N:o 1248/2011, EUVL L 319, 2.12.2011, s. 37.

8426 41/ 1.

Konttikurottaja, joka on itseliikkuva kone, jossa on dieselmoottori, kumirenkaat, vinsillä ja kurottajalla varustettu teleskooppipuomi tai taljalla varustettu nostojärjestelmä. Koneita käytetään nostamiseen ja siirtämiseen, ja se on erityisesti suunniteltu käytettäväksi yhdessä monenlaisten teollisuustuotteiden ja lastien käsittelylaitteiden kanssa, kuten kurottajien (ISO-kontteja varten), puolikonttien nostolaitteiden, taljojen ja vinsien, kiinteiden koukkujen, tartuntavarsien, -kourien (putkia ja puutavaraa varten) ja -kauhojen kanssa. Se pystyy nostamaan ja käsittelemään enintään 60 tonnin painoisia kuormia. Sen nostojärjestelmä on hydraulinen ja sitä käytetään pääasiassa nosturina konttien nostamiseen ja pinoamiseen.

Luokittelu perustuu 1 ja 6 yleisen tulkintasäännön soveltamiseen.

Luokittelusuositus.

8426 41/ 2.

Itseliikkuva nosturi, joka koostuu kuusipyöräisestä alustasta, jossa on dieselmoottori ja neljä tukijalkaa. Alustan päällä on 360°:tta kääntyvä kääntöpöytä, jolle on pysyvästi asennettu seuraavat osat: 36 metrin pituinen hydraulinen teleskooppipuomi, jossa on talja ja nostokoukku; teleskooppivarteeseen asennettu ohjaamo, jossa on ohjauslaitteet sekä ajoa että nosturia varten. Tiellä ajamisen aikana ohjaamo on mekaanisesti lukittu rungon eteen. Nostotoiminnon aikana teleskooppivarsi pystyy nostamaan ohjaamon enintään 7,8 metrin korkeuteen. Nosturin nostokyky on enintään 45 tonnia, nostokorkeus enintään 48 metriä ja suurin ulottuma 39 metriä.

Luokittelu perustuu 1 ja 6 yleisen tulkintasäännön soveltamiseen.



Luokittelusuositus.

8427 10/ 1.

Itseliikkuva nivelpuominostin, joka on sähkömoottorikäyttöinen pyörällinen perusyksikkö, jossa on nivelletty hydraulinen nostopuomi, jonka puomiin on asennettu työtaso (häkki tai mieskori). Nostimen enimmäisnopeus on 5,2 km/h (taitettuna) ja 0,8 km/h (avattuna), suurin työskentelykorkeus 15,7 m, suurin kokonaispaino 6 500 kg ja lavan kantavuus 227 kg. Se on suunniteltu mahdollistamaan työntekijän työskentely korkealla.

Luokittelu perustuu 1 ja 6 yleisen tulkintasäännön soveltamiseen.



Luokittelusuositus.

8427 10 10

Ajoneuvo, joka on varustettu hydraulisella nostolaitteella, jossa on työskentelylava ja nostohaarukat. Ajoneuvossa on akkukäyttöinen sähkömoottori, jolla käytetään nostolaitetta ja liikutetaan ajoneuvoa. Nostolaitteen hallintalaitteet on asennettu työskentelylavalle. Ajoneuvo ei sovellu itsenäiseen ajoon julkisilla teillä. Nostolaitteen maksimikorkeus on 2,5 m ja se voi nostaa enintään 1 200 kg.

Katso kuva B (*).

Perusteet

Luokittelu määräytyy yhdistetyn nimikkeistön 1 ja 6 yleisen tulkintasäännön sekä CN-koodien 8427, 8427 10 ja 8427 10 10 nimiketektien mukaan.

Tämä itseliikkuva ajoneuvo on tarkoitettu tavaroiden kuljettamiseen sekä tavaroiden ja ihmisten nostamiseen.

(*). Kuvat ovat ainoastaan ohjeellisia.

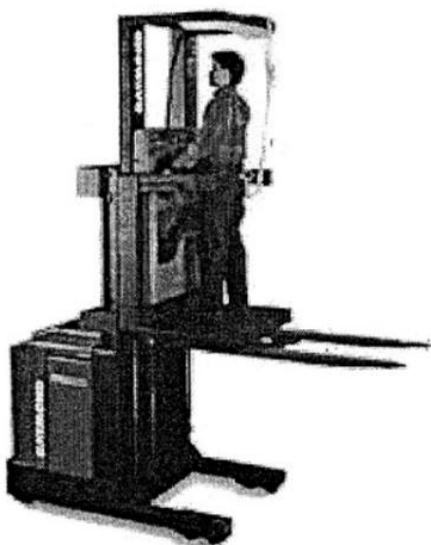

B

Komission asetukset (EY) N:o 738/2000, EYVL L 87, 8.4.2000, s. 10.

8427 20/ 1.

Itseliikkuva konttienkäsittelykone, joka koostuu dieselkäyttöisestä kuusipyöräisestä alustasta, alustalle asennetusta suljetusta ohjaamosta, alustan etuosaan asennetusta pystysuorasta, nostamiseen tarkoitettua teleskooppimastosta, sekä hihnakäyttöisestä mastoon asennetusta kurottajasta. Maston ulkopuolinen osa työntyy maston sisällä pystysuorassa ylös ja alas, nostaen ja laskien samalla kurottajaa, joka lisäksi nousee ja laskee hihnakäyttöisesti. Konttienkäsittelykone pystyy, mallikohtaisesti nostamaan jopa 36 tonnin painoisen kuorman ja pinoamaan kontteja 13 metrin korkeudelle. Sen huippunopeus on 23–24 km/h ja nostonopeus 0,30–0,40 m/s. Kääntösäde on 7,6 m.

Luokittelu perustuu 1 ja 6 yleisen tulkintasäännön soveltamiseen.

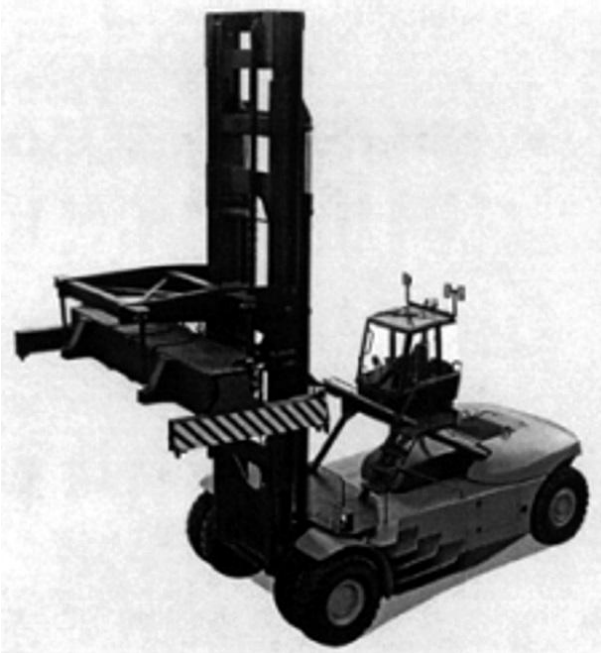

Luokittelusuositus.

8428 90/ 1.

Jakelijat, jotka on erityisesti suunniteltu pneumaattisten kivi kuljettimien syöttämiseen ja joita käytetään vanhojen kaivosten täytössä, koostuen pääasiallisesti suojuksen alla olevasta suljetusta kennomaisesta rummusta, jota vaihteella varustettu moottori pyörittää.

Luokittelusuositus.

8428 90/ 2.

Satamakäyttöön tarkoitettu lastauspuomisto, jolla voidaan turvallisesti siirtää vaarallisia nesteitä satamissa lastaus- ja purkausvaiheen aikana, etenkin öljy- ja työlaitoksissa, käyttäen putkistojärjestelmää, jonka nivelet on varustettu automaattisilla varoventtiileillä. Nestettä siirrettäessä putkistoa ohjataan kaapeli- ja taittopyöräjärjestelmällä, joka on liitetty tuki- ja vastapainorakennelmaan. Järjestelmässä ei ole pumppuja.

Luokittelu perustuu 1 yleisen tulkintasäännön soveltamiseen.

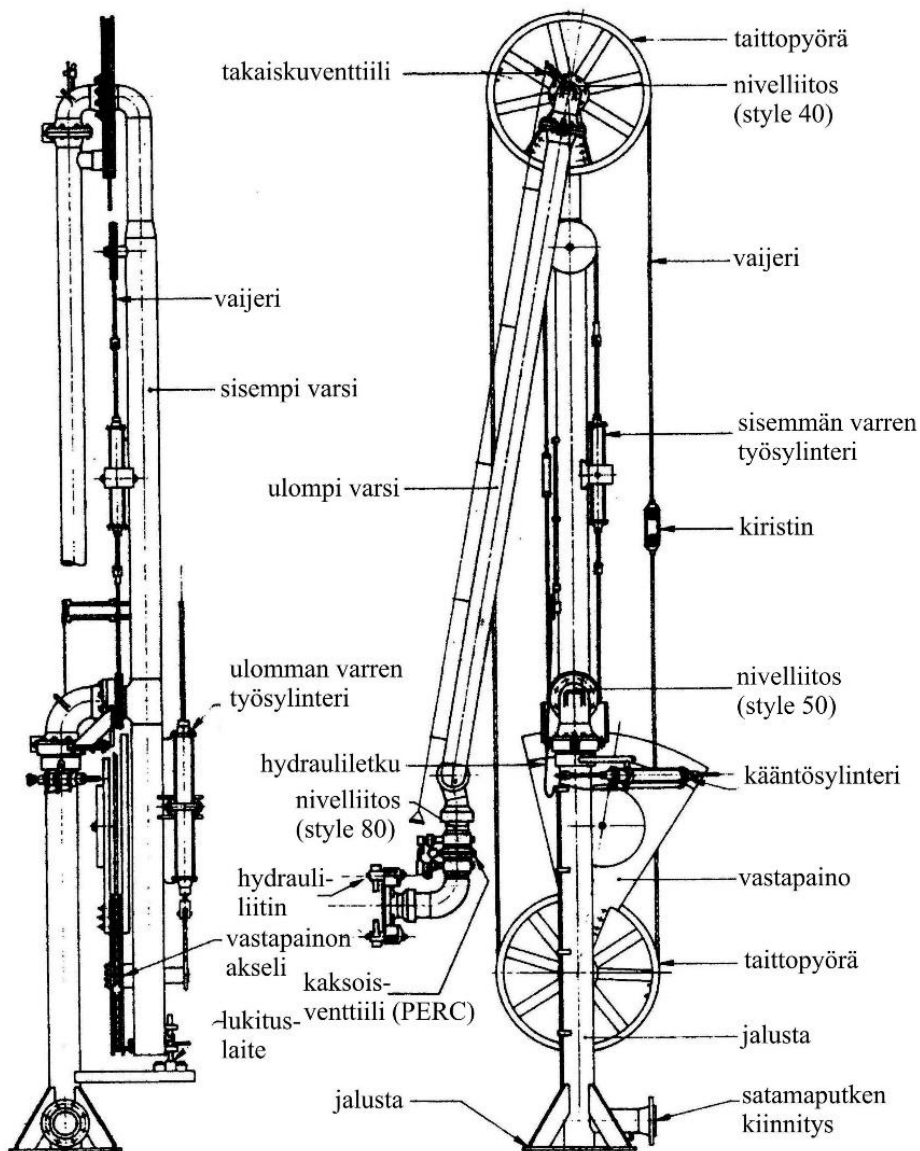

Luokittelusuositus.

8428 90/ 3.

Sisäkäyttöön tarkoitettu tarjoilurobotti, joka on suunniteltu kuljettamaan elintarvikkeita ravintolassa. Tarjoilurobotissa on anturit esteiden havaitsemista ja väistämistä varten, kolme tarjotinta astioita varten, kosketusnäyttö ja sähkömoottoroitu alusta, jossa on kuusi kääntöpyörää.

Tekniset tiedot:

- mitat (L × K × S): 48 x 118 x 48 cm;
- massa: 50 kg;
- yksittäisen tarjottimen kantavuus: 10 kg;
- nopeus: 0,8 m/s (enimmäisnopeus 1,5 m/s).

Luokittelu perustuu 1 ja 6 yleisen tulkintasäännön soveltamiseen.



Luokittelusuositus.

8428 90/ 4.

Ulkokäyttöön tarkoitettu tavarantoimitusrobotti, joka on suunniteltu elintarvikkeiden ja juomien kuljettamiseen. Robotissa on anturi esteiden havaitsemista ja väistämistä varten, GPS, kaksi luukkuja ja sähkömoottoroitu alusta, jossa on kuusi pyörää. Robotti pystyy sekä autonomiseen että kauko-ohjattuun ajoon.

Tekniset tiedot:

- luukun koko: 270 x 200 x 240 mm;
- kantokyky: 15 kg;
- enimmäisnopeus: 12 km/h.



Luokittelu perustuu 1 ja 6 yleisen tulkintasäännön soveltamiseen.

Luokittelusuositus.

8428 90 90

Hydraulinen nostolaite, jossa on neljä pyörää ja työskentelylava. Nostolaitteessa on moottori, jota käytetään ainoastaan nostovarren hallintaan. Teleskooppisen nostovarren hallintalaitteet on asennettu työskentelylavalle. Nostolaitteessa on neljä kokoon vedettävää vakainta, jotka nojaavat maahan, silloin kun nostolaite on käytössä. Siinä ei ole ajamiseen tarkoitettua moottoria, eikä se sovellu itsenäiseen ajoon julkisilla teillä.

Hydraulinen nostolaite on teleskooppinen nostovarsi, joka liikkuu pystysuunnassa. Nostolaitteen työskentelylava on kooltaan 0,66 m × 0,66 m ja siinä on turvakaide. Nostolaitteen maksimikorkeus on 12,8 m ja se voi nostaa enintään 160 kg.

Katso kuva D (*).

Perusteet

Luokittelu määräytyy yhdistetyn nimikkeistön 1 ja 6 yleisen tulkintasäännön sekä CN-koodien 8428, 8428 90 ja 8428 90 90 nimiketekstien mukaan.

Tämä nostolaite ei ole itseliikkuva eikä se sovellu tavaroiden kuljettamiseen. Se on tarkoitettu ainoastaan tavaroiden ja ihmisten nostamiseen.

(*) Kuvat ovat ainoastaan ohjeellisia.

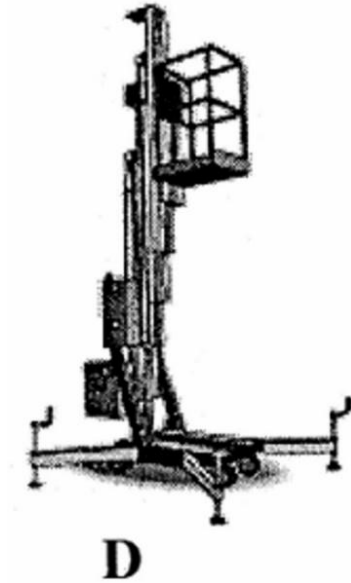

Komission asetus (EY) N:o 738/2000, EYVL L 87, 8.4.2000, s. 10. Muutettu komission asetuksella (EY) N:o 1179/2009, EUVL L 317, 3.12.2009, s. 1. Muutettu komission täytäntöönpanoasetuksella (EU) N:o 441/2013, EUVL L 130, 15.5.2013, s. 1.

8428 90 90

Tavara on liikkuva, itsestään tasapainottuva, sähköllä toimiva laite, niin sanottu "etäläsnälorobotti".

Se koostuu seuraavista pääkomponenteista yhdessä kotelossa, ja siinä on kaksi pyörää yhdellä akselilla:

- kiihtyvyyssmittari ja gyroskooppi,
- sähkömoottori,
- Bluetooth-moduuli,
- ladattava akku.

Tavarassa on virtaliitäntä akun lataamista varten, toimintatilan osoittava merkkivalo ja teleskooppinen pystysuuntainen tanko, jonka korkeus on moottorisäätöinen. Tangon yläpäässä on irrotettava pidike taulutietokonetta, jäljempänä 'tabletti', varten. Pidike on varustettu USB-liitännällä tabletin lataamista varten.

Tavaraa voidaan kauko-ohjata ainoastaan yhteensopivalla laitteella (tabletilla jne.), jossa on langaton Bluetooth-viestintätoiminto.

Tavaraa käytetään tabletin kuljettamiseen ja nostamiseen tai laskemiseen, ja se on myös tabletin virtalähde.

Katso kuva (*).

Perusteet

Luokittelu määräytyy yhdistetyn nimikkeistön 1 ja 6 yleisen tulkintasäännön, XVI jakson 3 huomautuksen sekä CN-koodien 8428, 8428 90 ja 8428 90 90 nimiketekstien mukaisesti.

Tavara ainoastaan liikuttaa tablettia ja antaa sille virtaa. Tavaralla avulla tabletilla ei ole mahdollista suorittaa muita toimintoja kuin niitä, joihin se on suunniteltu. Sen vuoksi tavara ei myöskään sopeuta tablettia tiettyyn

työhön, eikä se lisää sen käyttömahdollisuuksia tai mahdollista erityistehtävän suorittamista tabletin päätehtävän yhteydessä (ks. 16. kesäkuuta 2011 annettu tuomio asiassa Unomedical, C-152/10, EU:C:2011:402, 29 kohta, ja ks. myös harmonoidun järjestelmän selitykset, nimike 8473, toinen kappale).

Näin ollen tavaraa ei voida luokitella nimikkeeseen 8473 tarvikkeeksi, joka soveltuu käytettäväksi yksinomaan tai pääasiallisesti nimikkeiden 8470–8472 koneissa.

Luokittelu nimikkeeseen 8479 tai 8543 ei tule kyseeseen, koska tavara suorittaa useita 84 tai 85 ryhmän (XVI jakso) nimikkeissä tarkoitettujen koneiden toimintoja, kuten nosto- ja käsittelytoiminto (tabletin kuljetus ja nostaminen tai laskeminen), laitteen virransyöttö ja Bluetooth-protokollaa hyödyntävä viestintätoiminto.

Mainitussa XVI jaksossa olevan 3 huomautuksen mukaisesti tavara on luokiteltava pääasiallisen toiminnon suorittavaksi laitteeksi.

Tavara on tarkoitettu kuljettamaan ja nostamaan tai laskemaan tablettia, mikä on näin ollen sen XVI jakson 3 huomautuksessa tarkoitettu pääasiallinen toiminto. Muut toiminnot ovat oheistoimintoja.

Sen vuoksi tavara on luokiteltava CN-koodiin 8428 90 90 muuksi nosto-, käsittely-, lastaus- tai purkauskoneeksi.

(*) Kuva on ainoastaan ohjeellinen.



Komission täytäntöönpanoasetus (EU) 2019/1811, EUVL L 278, 30.10.2019, s. 1-3.

8429 51/ 1.

Itseliikkuvat kauhakuormaajat, jotka ovat nelivetoisia liukuohjauksella toimivia etukuormaajia. Ne koostuvat yksiosaisesta alustasta, kuljettaja- ja ohjaamohytistä ja kiinteästi koneen rakenteeseen kuuluvasta kaksoisnostovarresta, joka toimii hydraulisilla nostoruuveilla ja jota liikuttaa eteen asennettu moottori. Kuormaaja voidaan esittää tullattavaksi myös ilman kauhaa. Kone täyttää kauhan eteen suuntautuvan liikkeen avulla ja nostaa, kuljettaa ja tyhjentää kauhan sisällön. Näihin koneisiin voidaan asentaa muita vaihdettavia työkaluja, kuten hydraulinen kuokkakauhalaite tai jyrsin, maakaira, säädettävä kaavinlevy tai juuriäes.

Luokittelusuositus.

8430 69/ 1.

Hydraulinen iskuvasara, joka painaa 851 kg ja joka on suunniteltu asennettavaksi kaivinkoneisiin ja käytettäväksi särkemiseen tai murskaamiseen.

Luokittelu perustuu 1 ja 6 yleisen tulkintasäännön soveltamiseen.

Luokittelusuositus.

8431 49/ 1.

Telaketjun nivelet:

Tunnistettavissa telakenkien kiinnittämisen jälkeen käytettäväksi telaketjuina yksinomaan tai pääasiallisesti: Puskutraktorissa.

Katso myös luokittelusuositukset 8487 90/ 4., 8708 99/ 1. ja 8710 00/ 1.

Luokittelusuositus.

8431 49/ 2.

Alumiinijäähdytin (985 mm × 530 mm × 145 mm) kaivinkonetta varten. Se on tarkoitettu jäähdyttämään kaivinkoneen moottorista tulevaa jäähdytysnestettä siirtämällä jäähdytysnesteen liikalämpöä ilmaan. Jäähdytysneste palautetaan sen jälkeen takaisin moottoriin.

Luokittelu perustuu 1 (XVI jakson 2 huomautuksen b kohta) ja 6 yleisen tulkintasäännön soveltamiseen.

Katso myös luokittelusuositus 8714 10/1.

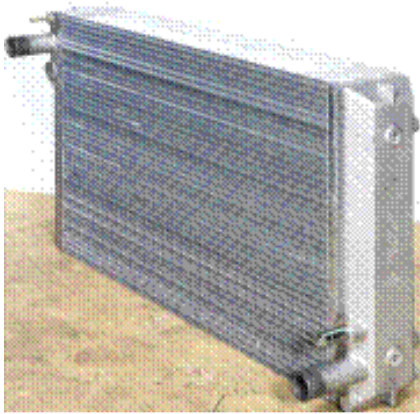

Luokittelusuositus.

8431 49 20

Valuteräksestä valmistettu telalenkkiyhdistelmä (nk. perusketju), joka koostuu pulteilla/liitoskappaleilla yhdistetyistä telalenteistä. Lenkkeihin on porattu reikiä suorakulmaisten levyjen (nk. telakenkien/-lappujen) kiinnittämiseksi niihin. Levyt eivät ole tavarassa mukana esitettäessä sitä tullille.

Kun otetaan huomioon tavaran suunnittelu ja erityisesti se, että siinä on "telakenkien/-lappujen" kiinnittämiseen tarkoitettuja porattuja reikiä, se voidaan tunnistaa telaketjuksi (joka sekä välittää työntövoimaa että kannattaa telaketjulla liikkuvaa konetta), joka soveltuu käytettäväksi yksinomaan tai pääasiallisesti nimikkeeseen 8429 maansiirtokoneissa.

Ks. kuva (*).

Perusteet

Luokittelu määräytyy yhdistetyn nimikkeistön 1 ja 6 yleisen tulkintasäännön määräysten, XV jakson 1 huomautuksen f alakohdan, XVI jakson 2 huomautuksen b alakohdan sekä CN-koodien 8431, 8431 49 ja 8431 49 20 nimiketektien mukaisesti.

Tavara on objektiivisten ominaisuuksiensa perusteella tunnistettavissa osaksi, joka soveltuu yksinomaan tai pääasiallisesti käytettäväksi nimikkeeseen 8429 koneissa ja laitteissa (ks. myös harmonoidun järjestelmän luokittelusuositus 8431.49/1). Tavaran objektiiviset ominaisuudet (koko ja muoto) ovat samat kuin

nimikkeeseen 8429 koneissa ja laitteissa käytettäväksi tarkoitetulla telaketjulla. Sen vuoksi luokittelu nimikkeeseen 7315 rauta- tai teräsketjiksi ei tule kyseeseen.

Tavara on sen vuoksi luokiteltava CN-koodiin 8431 49 20 muuksi valuraudasta tai -teräksestä valmistetuksi osaksi, joka soveltuu käytettäväksi yksinomaan tai pääasiallisesti nimikkeiden 8425-8430 koneissa ja laitteissa.

(*) Kuva on ainoastaan ohjeellinen.



Komission täytäntöönpanoasetus (EU) 2019/646, EUVL L 110, 25.4.2019, s. 10–12.

8431 49 80

Pääosin teräksestä (muuta kuin valuterästä) valmistettu sylinterimäinen tavara, jonka pituus on noin 35 cm ja halkaisija leveimmässä kohdassa noin 19 cm (ns. telaketjurulla). Se koostuu seuraavista pääkomponenteista: sylinterimäinen vaippa, jossa on porrastettu ketjunohjaimen kotelo; hyvin kiillotettu akseli sekä kaksi pronssista holkkia ja holkin kaulusta molemmissa päissä. Tavara on suunniteltu käytettäväksi telaketjukaivinkoneen telaketjun kanssa yhdessä muiden vastaavien telaketjua pituus- ja sivusuunnassa ohjaavien telaketjurullien kanssa.

Ks. kuva (*).

Perusteet

Luokittelu määräytyy yhdistetyn nimikkeistön (CN) 1 ja 6 yleisen tulkintasäännön, XVI jakson 2 huomautuksen b alakohdan sekä CN-koodien 8431, 8431 49 ja 8431 49 80 nimiketektien mukaisesti. Luokittelu nimikkeeseen 8708 nimikkeiden 8701–8705 moottoriajoneuvojen osiksi tai tarvikkeiksi, ei tule kyseeseen, koska tavara ei ole suunniteltu käytettäväksi kyseisten nimikkeiden moottoriajoneuvoissa. Tavarantoimittajan objektiiviset ominaisuudet (koko ja muoto) ovat nimikkeeseen 8429 telaketjukaivinkoneen telaketjun kanssa käytettäväksi suunnitellun telaketjurullan ominaisuuksia. Tavara on sen vuoksi luokiteltava CN-koodiin 8431 49 80 muuta kuin valuterästä oleviksi osiksi, jotka soveltuvat käytettäväksi yksinomaan tai pääasiallisesti nimikkeiden 8425–8430 koneissa ja laitteissa.

(*) Kuva on ainoastaan ohjeellinen.



Komission täytäntöönpanoasetus (EU) 2016/2225, L 336, 10.12.2016, s. 25-27.

8432 29/ 1.

4-4-siivet (2+2) ja pyöreä levy (lautanen) kuivan maaperän muokkausta varten (maanviljelytyökalut), jotka on suunniteltu muokkaamaan maata pyörivällä liikkeellä, kun ne on asennettu vetoyksikön (yksiakselinen puutarhatraktori) vetoakseliin. Siivet ja levy esitetään tullille samassa laatikossa vetoyksikön kanssa, mutta niitä ei ole asennettu vetoyksikköön.

Luokittelu perustuu 1 ja 6 yleisen tulkintasäännön soveltamiseen.

Ks. myös luokittelusuositus 8701 10/ 1.



Luokittelusuositus.

8432 80/ 1.

Monimaastoon soveltuva raivausäes, joka koostuu roottorista (halkaisija: 600 mm, leveys: 3150 mm), joka on varustettu 148 vaihdettavalla kovametallisella terällä, turvakytkimellä ja takatelalla, joka toimii tukena murskattua ainetta tasoittaessa ja tiivistäessä. Se on suunniteltu vedettäväksi traktorilla, johon se on kytketty hydraulisen ja mekaanisen käyttövoiman saantia varten kytkentälaitteella, maan työstämiseen enintään 300 mm syvyyteen. Mitat: P 2385 x L 3500 x K 1400 mm.

Sitä käytetään ensisijaisesti maatalousmaan ja metsien raivaamiseen sekä maaperän valmisteluun kylvöä varten. Sitä voidaan käyttää myös rakennustyömaiden raivaamiseen, metsä- ja maatalousteiden kunnossapitoon sekä tiellä olevan jään murskaamiseen tai poistamiseen.

Luokittelu perustuu 1 yleisen tulkintasäännön (84 ryhmän 8 huomautuksen) ja 6 yleisen tulkintasäännön soveltamiseen.

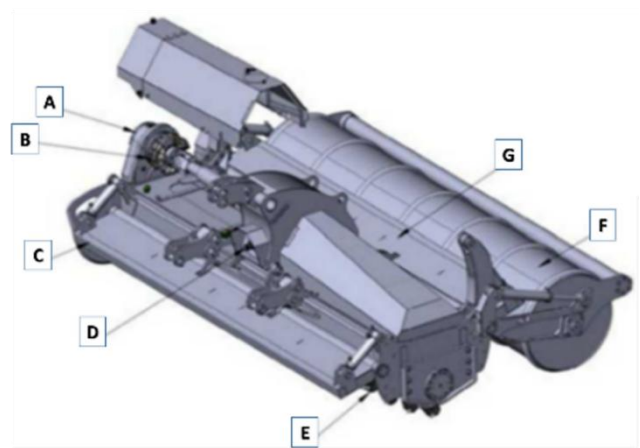

- A. voimansiirto
- B. varokytin
- C. etukilpi
- D. vaihdelaatikko
- E. terät
- F. valssi
- G. takakilpi

Luokittelusuositus.

8433 19 90 (kohta b)

(kohta a; 8701 90 11)

Ruohonleikkuukoneet, jotka koostuvat seuraavista pääosista, jotka esitetään tullille yhdessä:

- a. pientraktori, moottorin teho enintään 18 kW, varustettu hydraulisella laitteella (voimanotto), johon voidaan kytkeä erilaisia lisälaitteita;
- b. vaihdettava leikkuulaite, joka voidaan yhdistää pientraktorin voimanottoon.

Perusteet

Luokittelu määräytyy yhdistetyn nimikkeistön yleisten tulkintasääntöjen 1 ja 6, 87. ryhmän 2 huomautuksen sekä CN-koodien 8701, 8701 90, 8701 90 11, 8403, 8433 19 ja 8433 19 90 nimiketektien mukaan.

Komission asetus (EY) N:o 902/96, EYVL L 122, 22.5.1996, s. 1.

8433 90/ 1.

Leikkuupuimurin puintikoneisto, joka koostuu kolmesta kelasta, jotka ovat: esipuintikela, puintikela ja olkikela, jotka mahdollistavat jyvien irrottamisen tähkistä puinnin kuluessa. Puintiosalla ei ole omaa voimantuottojärjestelmää vaan se saa käyttövoimansa leikkuupuimurin ainoalta dieselmoottorilta hihnapyörä- ja hihnajärjestelmällä.

Luokittelu perustuu 1 (XVI jakson 2 huomautuksen b kohta) ja 6 yleisen tulkintasäännön soveltamiseen.

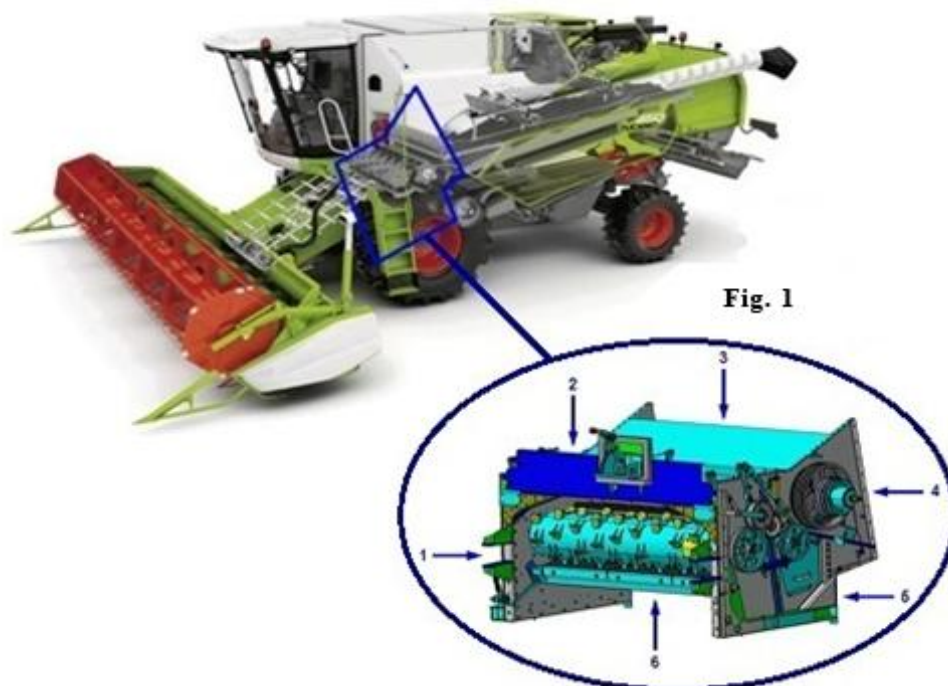

- 1) syöttökuljetin ja leikkuupöytä
- 2) ohjaamolava, jossa umpiohjaamo
- 3) viljasäiliö
- 4) seulasto
- 5) puhdistus
- 6) vetoakseli

Luokittelusuositus.

8435 10/ 1.

Mehulinko, jossa on yhteenrakennettu tuuletinjäähdytteinen teollisuustyyppinen tasatahtinen yksivaihe-sähkömoottori ja joka on suunniteltu laituskäyttöön (esim. ravintoloihin, ruokaloihin, päiväkoteihin, sairaaloihin, laitoskeittiöihin). Laitteen tekniset ominaisuudet ovat: moottorin kierrosnopeus 3 000 rpm; moottorin teho 700 W; sähkövirran voimakkuus 7 A; sähköliitäntä 230 V/50 Hz; suorituskyky 100/120 kg hedelmiä/vihanneksia tunnissa; jätesäiliön tilavuus noin 6 l; paino noin 11 kg; koko 505 mm x 235 mm x 420 mm.

Laitteessa on ruostumattomasta teräksestä valmistettu moottoriosi, jossa on käynnistys- ja pysäytyspainikkeet, ruostumattomasta teräksestä valmistettu astia, jossa on valutusnokka, muovinen alaosa, ruostumattomasta teräksestä valmistettu suodatinkori, muovikansi, jossa on syöttöputki ja poistokouru, ruostumattomasta teräksestä valmistettu raastinlevy ja muovinen jätesäiliö. Laitetta käytetään mehun erottamiseen hedelmistä ja vihanneksista.

Luokittelu perustuu 1 ja 6 yleisen tulkintasäännön soveltamiseen.



Luokittelusuositus.

8436 80/ 1.

Peruna- ja muiden kasvisauvojen multaamiskone, joka koostuu rungosta, jossa on liitäntämekanismi maanviljelystraktoria varten, maajyrsin ja terin varustettu pyörä, joka saa käyttövoimansa traktorin voimanulosotosta ja sinkoaa multaa auman peitteeksi.

Luokittelusuositus.

8438 60/ 1.

Vihannesten käsittelylaite, jossa on yhteenrakennettu kolmivaihesähkömoottori ja joka on tarkoitettu laituskäyttöön. Laitteen tekniset ominaisuudet ovat: moottorin kierrosnopeus 375 rpm; moottorin teho 600 W; sähköliitäntä 400 V/50 Hz; 1 200 annoksen valmistus enintään 3 tuntia; paino noin 15 kg; koko 745 mm x 610 mm x 310 mm.

Laitteessa on moottoriosia, syöttöpää, jossa on kaksi syöttöaukkoa mäntineen, sekä ohjauspaneeli, jossa on käynnistys- ja pysäytyspainikkeet. Laitteen mukana on viipalointilevy (3 mm) ja levy keskikarkeaan raastamiseen (3 mm). Laitetta käytetään jatkuvasyöttöisesti ja sillä voidaan viipaloida, kuutioida, silputa, raastaa, suikaloida ja valmistaa ranskanperunoita.

Luokittelu perustuu 1 ja 6 yleisen tulkintasäännön soveltamiseen.



Luokittelusuositus.

8438 60/ 2.

Vihannesleikkuri (K x L x S: 320 × 270 × 505 mm, paino 7,5 kg) elintarvikkeiden teolliseen valmistamiseen, jossa on 220 V:n sähkömoottori ja joka on suunniteltu leikkaamaan vihanneksia eri tavoin (paloittelu, siivutus, raastaminen ja repiminen) keskenään vaihdettavia teriä käyttämällä. Kaalien siivutusteho on 90 kg tunnissa kaksoisteräsiivutuslevyä käyttämällä.

Luokittelu perustuu 1 ja 6 yleisen tulkintasäännön soveltamiseen.



Luokittelusuositus.

8438 60/ 3.

Vihannesleikkuri (K x L x S: 230 × 272 × 380 mm, paino 5 kg) elintarvikkeiden teolliseen valmistamiseen, jossa on 220 V:n sähkömoottori ja joka on suunniteltu leikkaamaan vihanneksia karkeiksi, puolikarkeiksi ja hienoiksi paloiksi. Kone on yhtenäinen, ja sen paino on 5 kg. Kone koostuu teräsarjasta, jossa on karkeusasteen säätölevyt ja moottori. Kaalien siivutusteho on 120 – 200 kg tunnissa (2,0 – 3,6 kg per minuutti).

Luokittelu perustuu 1 ja 6 yleisen tulkintasäännön soveltamiseen.



Luokittelusuositus.

8438 80/ 1.

Soseuttajasekoitin, jossa on yhteenrakennettu kolmivaihesähkömoottori ja joka on tarkoitettu laitoskäyttöön (esim. sairaaloihin, ravintoloihin sekä apteekkien laboratorioihin että kemikaalilaboratorioihin) Laitteen tekniset ominaisuudet ovat: moottorin käyntinopeus 1500/3000 rpm; moottorin teho 950/1300 W; sähköliitäntä 230/400 V/50 Hz; astian tilavuus noin 6,6 l; paino noin 26 kg; koko 520 mm x 280 mm x 340 mm.

Laitteessa on ruostumattomasta teräksestä valmistettu moottoriosi, ruostumattomasta teräksestä valmistettu painekattilan muotoinen kahvallinen astia, jonka kansi on varustettu astiaa ja kantta puhdistavalla kaapijalla, ruostumattomasta teräksestä valmistettu leikkuuterä ja ohjauspaneeli, jossa on käynnistys- ja pysäytyspainikkeet. Laitteella valmistetaan nestemäisiä ja sosemaisia ruokia.

Luokittelu perustuu 1 ja 6 yleisen tulkintasäännön soveltamiseen.



Luokittelusuositus

8439 30/ 1.

Kertakäyttöhiilipaperin päällystyskone, joka koostuu pääasiallisesti useista teloista ja jalustasta; kourusta painoväri siirtyy painokoneen hyppytelan välityksellä väritelaan, jota vasten toinen tela pitää paperia; päällystykseen paksuuden mittaa mittaustela.

Luokittelusuositus.

8442 30/ 1.

Valolatomakone, lomakkeiden luonnostamiseen viivoineen (tavaralasku, palkkiliuska jne.) valoherkälle filmille; käsittäen ensisijaisesti rivimatriisia käyttävän rivivalolatojan kahdesta kuvayhdistelylaitteesta, joista kumpikin käyttää esivalmistettuja matriisikomponentteja (otsikot, rastuoidut alueet jne.) ja latomapöydästä, johon valoherkkä filmi on kiinnitetty.

Luokittelusuositus.

8443 31 80

Monitoimilaite, jonka mitat ovat noin 62 × 76 × 98 cm ja paino noin 153 kg. Laitteeseen kuuluu skanneri sekä sähköstaattinen tulostin.

Laitteessa on 150 arkin automaattinen arkinsyöttö kaksipuolisten asiakirjojen kopiointia varten, kaksi paperinsyöttöalustaa, ohjauspaneeli, 2,5 gigatavun RAM-muisti sekä sisäänrakennettu 80 gigatavun kiintolevy. Laitteessa on Ethernet-, WLAN- ja USB-liitännät.

Laitteella voidaan suorittaa seuraavat toiminnot:

- skannaus,
- tulostus ja
- digitaalinen kopiointi.

Laitteella voidaan myös lähettää skannattuja asiakirjoja internetin kautta (nk. sähköposti-/internet-faksi).

Laite pystyy tulostamaan 51 A4-tulostetta minuutissa. Sillä voidaan myös pienentää tai suurentaa skannattuja kuvia (zoomaussuhteet 25–400 %). Laitteen skannausnopeus on 70 kuvaa minuutissa.

Laitteen tulostusresoluutio on 1 200 × 1 200 dpi (teksti) ja 600 × 600 dpi (kuva). Kopiointiresoluutio on 600 × 600 dpi.

Laite toimii joko itsenäisesti kopiokoneena, jolla kopiointi tapahtuu skannaamalla alkuperäinen asiakirja ja tulostamalla kopiot sähköstaattisella tulostuslaitteella, tai verkkoon tai automaattiseen tietojenkäsittelylaitteeseen yhdistettynä tulostimena, skannerina ja internet-faksina.

Perusteet

Luokittelu määräytyy yhdistetyn nimikkeistön 1 ja 6 tulkintasäännön sekä CN-koodien 8443, 8443 31 ja 8443 31 80 nimiketekstien mukaisesti.

Laitteen ominaisuuksista minkään ei voida katsoa olevan sen pääasiallinen toiminto, minkä vuoksi sitä ei voida luokitella alanimikkeeseen 8443 31 20. Tulostusnopeus, skannausnopeus, automaattinen arkinsyöttö, paperinsyöttöalustojen lukumäärä, ohjauspaneeli sekä zoomaustoiminto eivät riitä siihen, että laitteen pääasiallisena toimintona voitaisiin pitää digitaalista kopiointia.

Tulostusnopeus on sekä kopioinnissa että painamisessa sama, koska se riippuu tulostuslaitteesta, jota käytetään molempiin toimintoihin. Myös paperinsyöttöalustoja käytetään sekä tulostamiseen että kopiointiin. Skannausnopeus on merkittävä sekä skannauksen että kopioinnin kannalta. Automaattista arkinsyöttöä ja ohjauspaneelia käytetään sekä kopiointiin, skannaukseen että internet-faksaukseen. Kopiointiin liittyvän zoomaustoiminnon olemassaolo ei riitä siihen, että kopiointia voitaisiin pitää pääasiallisena toimintona.

Lisäksi se, että laite voidaan yhdistää automaattiseen tietojenkäsittelykoneeseen tai verkkoon, on olennainen piirre, sillä se mahdollistaa asiakirjojen tulostamisen ja skannauksen automaattiselta tietojenkäsittelykoneelta/automaattiselle tietojenkäsittelykoneelle ja niiden lähettämisen internetin kautta.

Laite on luokiteltava CN-koodiin 8443 31 80 sellaisena muuna koneena, jolla voidaan suorittaa vähintään kaksi seuraavista tehtävistä: painaminen, kopiointi tai telekopioiden lähettäminen, ja jonka pääasiallinen toiminto ei ole digitaalinen kopiointi.

Komission täytäntöönpanoasetus (EU) N:o 105/2012, EUVL L 36, 9.2.2012, s. 21.

8443 32/ 1.

Digitaalinen mustesuihkukirjoitin sävy-värikuvien (A0 – 864 × 1189 mm kokoon asti) tuottamiseen (rasteripistekoko vaihtelee) eri materiaaleille (esim. sanomalehtipaperille, matta- tai kiiltäväpintaiselle paperille, läpinäkyville materiaaleille jne.). Laitetta käytetään painoteollisuudessa pääasiassa värivedostukseen, ja teollisessa valmistuksessa esim. heijastavien tai taustavalaistujen kylttien, näyttelykylttien, pakkauksien jne. painamiseen. Kuvan painaminen tapahtuu datasta, joka tulee ulkoisesta automaattisesta tietojenkäsittelykoneesta, johon kirjoitin on liitetty rinnakkaisliitännällä.

Luokittelu perustuu 1 yleisen tulkintasäännön (84 ryhmän 5 huomautuksen B ja C kohta, D kohdan 1 alakohta ja 5 huomautuksen E kohta) soveltamiseen.

Luokittelusuositus.

8443 39 10

Laserkopiokone, joka koostuu pääasiassa lukulaitteesta (skanneri), digitaalisesta kuvankäsittelylaitteesta ja tulostinlaitteesta (laserkirjoittimesta), jotka ovat samassa ulkokuoressa. Skanneri käyttää optista järjestelmää, joka koostuu lampusta, peileistä, linseistä ja valokennoista, ja jonka avulla alkuperäinen kuva skannataan riveittäin. Kopiot tulostetaan sähköisesti laserkirjoittimen rummun kautta käyttämällä epäsuoraa menetelmää. Laserkirjoittimessa on useita lisätoimintoja alkuperäisen kuvan muuttamiseksi, esim. pienentäminen, laajentaminen ja sävyttäminen.

Perusteet

Luokittelu määräytyy yhdistetyn nimikkeistön 1 ja 6 yleisen tulkintasäännön ja CN-koodien 8443, 8443 39 ja 8443 39 10 nimiketekstin mukaan.

Komission asetus (EY) N:o 1165/95, EYVL L 117, 24.5.1995, s. 15. Muutettu komission asetuksella (EY) N:o 1179/2009, EUVL L 317, 3.12.2009, s. 1.

8443 99/ 1.

Nauhakasetti nimilippujen kirjoittimia varten, koostuu muovisesta kasetista (115 mm × 88 mm × 33 mm), jossa on neljä kela. Suurimmassa kelassa on itsekiinnittyvää valkoista muovinauhaa, jonka toisella puolella on suojapaperi. Toiseksi suurimmassa kelassa on muovinauhaa ja pienimmässä kelassa punaista muovinauhaa. Neljäs kela on tyhjä. Jokainen kolmesta, nauhalla varustetusta kelasta on 24 mm leveä. Punainen muovinauha on verrattavissa mustenauhaan tai muuhun, painojäljen muodostavaan nauhaan. Tulostin muodostaa tekstietikettejä kasetin kolmesta eri aineesta. Kasetti on pakattu pahviseen vähittäismyyntiä varten olevaan laatikkoon, johon on kirjoitettu kasetin tunnistetiedot, joista ilmenee mm. mihin tulostinmalliin se on tarkoitettu.

Luokittelu perustuu 1 ja 6 yleisen tulkintasäännön soveltamiseen.

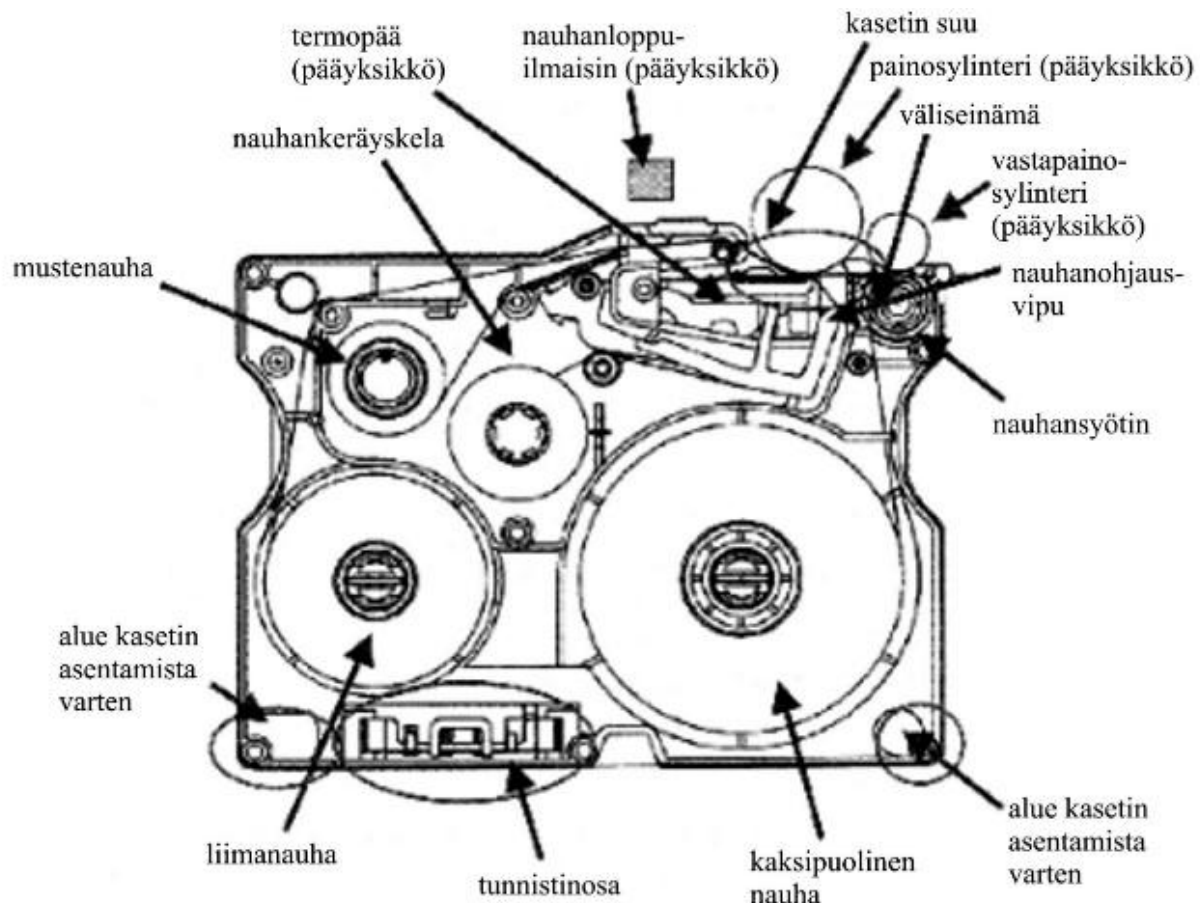

Luokittelusuositus.

8443 99/ 2.

Kasetit, myös värijauheen kera, jotka koostuvat pahvisylinteristä, jonka molemmissa päissä on muovikansi. Toisessa kannessa on akseli, joka pyörittää epäjalosta metallista valmistettua taipuisaa lankaa, ja toisessa hammasrattaat pyörimissuunnan kääntämiseen. Lanka, josta kolme osaa on muovisen putken sisällä, pyörii kasetin sisällä estäen värijauheen paakkuuntumisen. Kaseteissa on myös pituussuunnassa rako, jonka kautta värijauhe kulkee sähköstaattisen vetovoiman vaikutuksesta. Kasetit on suunniteltu käytettäviksi valokopiokoneissa ja vaihdettaviksi, kun ne ovat tyhjentyneet.

Luokittelusuositus.

8443 99/ 3.

Kasetit, myös värijauheen kera, jotka koostuvat pahvisylinteristä, jonka molemmissa päissä on muovikansi. Toiseen kanteen on kiinnitetty epäjalosta metallista valmistettu taipuisa lanka, jota toinen kansi pyörittää. Lanka, josta kaksi osaa on muovisen putken sisällä, pyörii kasetin sisällä estäen värijauheen paakkuuntumisen. Kaseteissa on myös pituussuunnassa rako, jonka kautta värijauhe kulkee sähköstaattisen vetovoiman vaikutuksesta. Kasetit on suunniteltu käytettäviksi valokopiokoneissa ja vaihdettaviksi, kun ne ovat tyhjentyneet.

Luokittelusuositus.

8443 99 90

Tavara, nk. ”värikasetti”, joka muodostuu suorakaiteen muotoisesta muovisesta kotelosta, jonka mitat ovat noin 11 cm × 11 cm × 7 cm ja joka on täytetty väriaineella. Kasetin ulkopuolella on hammaspyörät, jotka on erityisesti suunniteltu käytettäväksi yhdessä tietyn tulostimen tiettyjen mekaanisten osien kanssa. Kasetin sisäpuolella on pyörivä mekanismi, joka toimii yhteen hammaspyörien kanssa. Kun värikasetti asetetaan tulostimeen, pyörivä liike estää väriainetta kasaantumasta. Kasetista vapautuu väriainetta sähköstaattisen vetovoiman avulla.

Perusteet

Luokittelu määräytyy yhdistetyn nimikkeistön 1 ja 6 yleisen tulkintasäännön, XVI jakson 2 huomautuksen b alakohdan sekä CN-koodien 8443 , 8443 99 ja 8443 99 90 nimiketektien mukaisesti.

Luokittelu nimikkeeseen 3707 valokuvauskäyttöön tarkoitetuksi kemialliseksi valmisteeksi ei tule kysymykseen, koska kasetti ei sisällä ainoastaan väriainetta vaan myös mekaanisia osia kuten hammaspyöriä ja pyörivän mekanismin.

Kasetin erityiset hammaspyörät osoittavat, että se on tarkoitettu käytettäväksi tietyssä tulostimessa. Tavara on tulostimen toiminnalle välttämätön, koska tulostimen mekaaniset osat toimivat yhteen kasetin mekaanisten osien kanssa eikä tulostin toimi ilman tätä tiettyä kasettia (katso myös Maailman tullijärjestön luokittelusuositukset 8443.99/2 ja 8443.99/3).

Sen vuoksi tavara on luokiteltava CN-koodiin 8443 99 90 tulostimen osaksi.

Komission täytäntöönpanoasetus 2016/1354, EUVL L 215, 10.8.2016, s. 1–3.

8451 30/ 1.

Ammattikäyttöön tarkoitettu silityslaite, joka koostuu:

1. sähköllä kuumennettavasta suorakulmion muotoisesta silityspöydästä (pituus 125 cm × leveys 75 cm × korkeus 87 cm; paino 58 kg), jossa on hihalauta ja sisäänrakennettu imuri
2. höyrynkehitin (paino 15,5 kg), jossa on silikoinen laskutaso silitysraudalle, manometri, valaistu vedenkorkeusasteikko, turvatermostaattilla varustettu kuumennuselementti, säiliö tislattua vettä varten ja pumppu
3. sähkö-höyrysilitysrauta (800 W).

Silityspöytä on liitetty höyrynkehittimeen letkulla, ja höyry imeytyy pöytään siihen kiinnitettyä poljinta käyttämällä. Höyrysilitysrauta on tarkoitettu yhdistettäväksi höyrynkehittimeen höyryletkulla ja sähköjohdolla.

Luokittelu perustuu 1 yleisen tulkintasäännön (XVI jakson 4 huomautus) ja 6 yleisen tulkintasäännön soveltamiseen.

Katso myös luokittelusuositus 8451 90/ 1.

Luokittelusuositus.

8451 30/ 2.

Sähköllä toimiva höyrysilitysrauta ja puoliautomaattinen höyrynkehitin, jotka on yhdistetty letkulla ja sähkökaapelilla. Höyrynkehitin koostuu ruostumatonta terästä olevasta keittimestä, automaattisella vedenpinnansäätimellä varustetusta vedensyöttöpumpusta, ulkoisesta vedenpinnansäätimestä, varoventtiilistä, kaksoistermostaattista ja lämpösulakkeesta, höyrynpainemittarista, vedenpoistohanasta ja 11-litran vetoisesta vesisäiliöstä.

Luokittelu perustuu 1 (XVI jakson 4 huomautuksen) ja 6 yleisen tulkintasäännön soveltamiseen.



Luokittelusuositus.

8451 80/ 1.

Laitteet, jotka on tarkoitettu mattojen puhdistukseen paikallaan. Niissä on sisäänrakennettu 0,75 kilowatin sähkömoottori ja pumppu, jolla ruiskutetaan nestemäistä puhdistusliuosta mattoon, jonka jälkeen liuos imetään pois. Laite painaa 18,1 kg ja sen puhdistusainesäiliön tilavuus on 41,6 l. Laitteet on suunniteltu ja niitä myydään laitospöytäkäyttöön (muuhun kuin kotitalouskäyttöön) kuten hotellien, motellien, sairaaloiden, toimistojen, ravintoloiden ja koulujen käyttöön.

Luokittelusuositus.

8451 80/ 2.

Laitteet, jotka on tarkoitettu mattojen puhdistukseen paikallaan. Niissä on sisäänrakennettu 0,75 kilowatin sähkömoottori ja pumppu, jolla ruiskutetaan nestemäistä puhdistusliuosta mattoon, jonka jälkeen liuos imetään pois. Laite painaa 21,8 kg ja sen puhdistusainesäiliön tilavuus on 56,8 l. Laitteet on suunniteltu ja niitä myydään laitospöytäkäyttöön (muuhun kuin kotitalouskäyttöön) kuten hotellien, motellien, sairaaloiden, toimistojen, ravintoloiden ja koulujen käyttöön.

Luokittelusuositus.

8451 90/ 1.

Suorakulmion muotoinen silityspöytä, jossa on hihallautta ja sisäänrakennettu imuri. Pöydän pinta kuumenee sähköelementillä ja termostaatti säätelee pinnan lämpötilaa. Pöytä on tarkoitettu yhdistettäväksi höyrykehittimeen. Höyry imeytyy pöytään siihen kiinnitettyä poljinta käyttämällä. Pöytä on tarkoitettu käytettäväksi yhdessä höyrykehittimen ja sähkö-höyrysilitysraudan kanssa ammattimaiseen silittämiseen. Höyrykehittintä ja silitysrautaa ei esitetä tullattavaksi yhdessä pöydän kanssa.

Luokittelu perustuu 1 yleisen tulkintasäännön (XVI jakson 2 huomautuksen b kohta) ja 6 yleisen tulkintasäännön soveltamiseen.

Katso myös luokittelusuositus 8451 30/ 1.



Luokittelusuositus.

8452 10 11

Kotikäyttöön tarkoitettu vapaavarsiompelukone, jonka sisäänrakennetun sähkömoottorin teho on 70 W ja jossa perusvarusteina pistolevy, paininjalka, puolakotelo, säätimet, sisäänrakennettu valo, poljin johtoliittimellä ja useita lisätarvikkeita (esim. puolat, paininjalan ohjaimet, neulasarja, kaksoisneulat jne.). Se painaa noin 7 kg (moottori mukaan luettuna), ja siinä on yli 24 ompeluohjelmaa. Sen arvo on suurempi kuin 65 euroa.

Ompelukone toimii ylä- ja alalangalla. Yksi lanka pujotetaan neulansilmään ja toinen yhdistetään liikkuvan sukkulan avulla materiaalin alapuolella ensimmäiseen lankaan (lukkotikkitekniikka). Ompelukone voi tuottaa useanlaisia ompeleita, mutta ne kaikki perustuvat kuitenkin edellä kuvattuun periaatteeseen. Kone voi ainoastaan jäljitellä peitetikkiommalta eikä pysty leikkaamaan kangasta pois samanaikaisesti.

Perusteet

Luokittelu määräytyy yhdistetyn nimikkeistön 1 ja 6 yleisen tulkintasäännön sekä CN-koodien 8452, 8452 10 ja 8452 10 11 nimiketektien mukaisesti.

Ottaen huomioon ompelukoneen tehtävä, rakenne, fyysiset ominaisuudet ja toimintapa sitä on pidettävä alanimikkeeseen 8452 10 kuuluvana ainoastaan lukkotikkikoneena, koska se voi tuottaa ainoastaan lukkotikkiperiaatteeseen perustuvia ompeleita (ks. myös alanimikkeitä 8452 10 11 ja 8452 10 19 koskevat yhdistetyn nimikkeistön selittävät huomautukset, 1 kohdan a alakohta).

Tavara on sen vuoksi luokiteltava CN-koodiin 8452 10 11 kotiompelukoneeksi, ainoastaan lukkotikkikoneeksi, jonka yksikköarvo on suurempi kuin 65 euroa.

Komission täytäntöönpanoasetus (EU) N:o 2015/2317, EUVL L 328, 12.12.2015, s. 55.

8462 25/ 1. tai 8462 29/ 1.

Hitsattavia putkia valmistava kone, jossa ei ole mukana hitsauslaitteistoa; koneella työstetään kelatusta metallilevystä putkia. Koneisto käsittää reunaleikkurin, esi- ja muototelat, sulkutelat ja viimeistelytelat.

Luokittelu perustuu 1 ja 6 yleisen tulkintasäännön soveltamiseen.

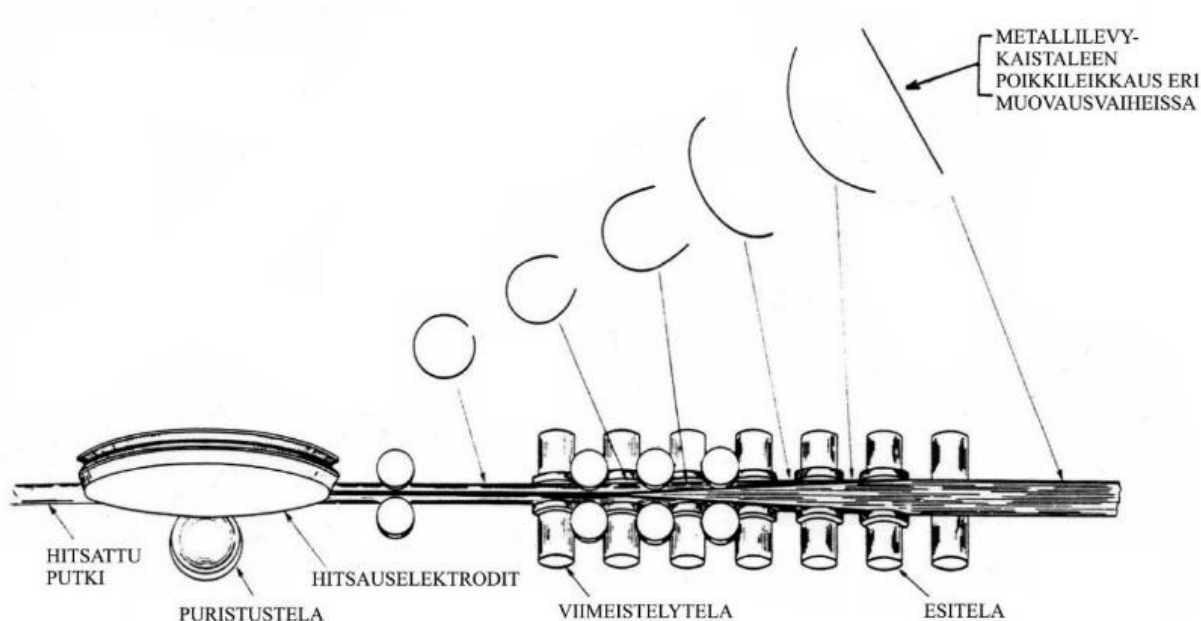

Luokittelusuositus.

8465 99/ 1.

Jyrsinkoneet, erityisesti kovamuovijätteen jauhamista varten suunnitellut, jotka ovat sähkömoottorikäyttöisiä ja joissa on kolme liikkuvaa ja kaksi liikkumatonta terää.

Luokittelusuositus.

8466 10/ 1.

Teleskooppivarsi (nk. jatkovarsi) epäjaloa metallia. Tuote on lisävaruste (työkalun pidin), jonka saa pidennettyä neljän metrin pituiseksi ja joka on suunniteltu käytettäväksi yhdessä paineilmaravoiden kanssa avuksi hedelmien korjuussa tai käytettäväksi paineilma-puutarhasaksien ja -sahojen kanssa hedelmäpuiden karsinnassa. Siinä on pikakiinnitys- ja -irrotusjärjestelmä ja suojalaitekahva.

Luokittelu perustuu 1 yleisen tulkintasäännön ja 6 yleisen tulkintasäännön soveltamiseen.

Katso myös luokittelusuositukset 8467 19/1, 8467 19/2 ja 8467 29/1.



Luokittelusuositus.

8467 19/ 1.

Paineilma-puutarhasakset, jossa mäntä ja terät on asennettu paksuun putkeen (kahva) ja joka toimii paineilmalla, jonka käyttäjän peukalo ja etusormi laukaisevat männän kautta. Nämä sakset on suunniteltu pidettäväksi kädessä käytön aikana ja sen voi asentaa pidennysvarteen, joka voi olla teleskooppinen. Näitä käytetään puiden karsimiseen.

Luokittelu perustuu 1 ja 6 yleisen tulkintasäännön soveltamiseen.

Katso myös luokittelusuositukset 8466 10/ 1, 8467 19/ 2 ja 8467 29/ 1.



Luokittelusuositus.

8467 19/ 2.

Paineilmaharava epäjaloa metallia, pyörimätön, viuhkan muotoinen, jota käytetään oliivien, mantelien ja pistaasimantelien korjuussa. Sen tehonlähteenä on ilmakompressori. Sitä voidaan käyttää käsin ilman lisävarusteita, mutta se kiinnitetään tavallisesti jatkovarteen esim. teleskooppivarteen korjuutyötä helpottamaan.

Luokittelu perustuu 1 yleisen tulkintasäännön ja 6 yleisen tulkintasäännön soveltamiseen.

Katso myös luokittelusuositukset 8466 10/1, 8467 19/1 ja 8467 29/1.



Luokittelusuositus.

8467 21/ 1.

Kädessä pidettävä sähköporakone, joka on suunniteltu sekä poraamiseen että ruuvien vääntämiseen ja joka koostuu yhteenrakennetusta sähkömoottorista, työkalunpitimestä (istukasta), sähköakusta ja ohjaimista (esimerkiksi vääntömomentin säädin, nopeuden valitsin, pyörimissuunnan vaihtokytkin ja nopeuden säädin) ja jossa kaikki osat ovat samassa kotelossa.

Luokittelu perustuu 1 ja 6 yleisen tulkintasäännön soveltamiseen.

Luokittelusuositus.

8467 29/ 1.

Sähköharava epäjaloa metallia, pyörimätön, viuhkan muotoinen, jossa tehonlähteenä on ulkoisella akulla tai laturilla ladattava sähkömoottori ja jota käytetään oliivien, mantelien ja pistaasimantelien korjuussa. Sitä voidaan käyttää käsin ilman lisävarusteita, mutta se kiinnitetään tavallisesti jatkovarteen esim. teleskooppivarteen korjuutyötä helpottamaan.

Luokittelu perustuu 1 yleisen tulkintasäännön ja 6 yleisen tulkintasäännön soveltamiseen.

Katso myös luokittelusuositukset 8466 10/1, 8467 19/1 ja 8467 19/2.



Luokittelusuositus.

8470 50/ 1.

Maksukorteilla maksamiseen tarkoitettu elektroninen pääte, jota käytetään hotelleissa, ravintoloissa, matkatoimistoissa yms. Laitteen etupuolella on näppäimistö, näyttö, kuittipaperirulla ja ura kortin magneettiraidan tai toimikortin lukemiseen. Pääte ottaa puhelinverkon välityksellä yhteyden rahoituslaitokseen liiketapahtuman hyväksymiseksi ja suorittamiseksi sekä rekisteröidäkseen ja kirjoittaakseen kuitit, joissa veloitetut tai hyvitettyt summat ilmoitetaan.

Luokittelusuositus.

8470 90 00

Lieriönmuotoinen paristokäyttöinen tavara, joka on valmistettu muovista ja jossa on kansi ("sähköinen säästölipas") ja jonka korkeus on 17 cm ja läpimitta 12 cm.

Kannessa on pieni nestekidenäyttö ja aukko, josta säästölippaaseen pudotetaan kolikoita (esimerkiksi euroja). Kun kolikko pudotetaan käsin säästölippaan aukosta sisään, kannen mekanismi (laskulaite) tunnistaa kolikon läpimitan ja ilmoittaa kolikon arvon näytöllä.

Jos säästölippaaseen pudotetaan useampia kolikoita peräkkäin, niiden arvo lisätään jo olemassa olevaan määrään ja kokonaissumma ilmoitetaan nestekidenäytöllä.

Vähennyslaskua ei suoriteta, jos säästölippaasta otetaan pois kolikoita.

Katso kuva(*).

Perusteet

Luokittelu määräytyy yhdistetyn nimikkeistön 1 yleisen tulkintasäännön, 3 yleisen tulkintasäännön b alakohdan ja 6 yleisen tulkintasäännön sekä CN-koodien 8470, 8470 90 ja 8470 90 00 nimiketektien mukaisesti.

Kyseessä on kokoonpantu tavara, joka koostuu muovisäiliöstä ja laskulaitteesta. Tavallisiin säästölippaisiin verrattuna laskulaite antaa kyseiselle tavaralle sen olennaisen luonteen. Sen vuoksi luokittelu tavarán perusaineosan mukaisesti (39 luku) ei tule kyseeseen.

Koska tavarassa ei ole tietojen käsinsyöttöä (kolikot eivät ole tietoja), sitä ei pidetä laskukoneena (ks. myös harmonoidun järjestelmän selitykset, nimike 8470, A kohdan 1 kohta). Koska laskulaitteella voidaan laskea yhteen vähintään kaksi moninumeroista lukua (esim. 0,02 euroa + 2,00 euroa = 2,02 euroa), se täyttää vaatimukset tavarán luokittelemiseksi laskulaitteeksi (ks. myös harmonoidun järjestelmän selitykset, nimike 8470, 1 kohta).

Koko tavara on sen vuoksi luokiteltava CN-koodiin 8470 90 00 muuksi koneeksi, joka sisältää laskulaitteen.

(*) Kuva on ainoastaan ohjeellinen.



Komission täytäntöönpanoasetus (EU) N:o 2015/2316, EUVL L 328, 12.12.2015, s. 52.

8471 30/ 1.

Kädessä pidettävä sähköinen kalenteri (koko 11,5 cm × 7,7 cm × 1 cm, paino 115 g) vähittäismyynnissä sarjana, jossa on teline ja ohjelmat. Laitteen etuosassa on kosketusnäyttö, jossa on kirjoitusalue ja useita toimintonäppäimiä. Laitteen mukana on tiedonsiirto- ja latausteline, metallinen kynä ja muovinen varakynä, CD-ROM asennusohjelmiseen (tarkoitettu asennettavaksi mikrotietokoneeseen, jotta se voi vaihtaa tietoa sähköisen kalenterin kanssa), käyttöohje, aloitusopas, (sisäinen) ladattava litiumioiniakku, DB-25 -sovitin ja suoja-päällinen. Laitetta käytetään pääasiassa kalenterina, osoitekirjana, muistikirjana, laskimena ja tilikirjana.

Luokittelu perustuu 3 yleisen tulkintasäännön b alakohdan soveltamiseen.



Luokittelusuositus.

8471 30/ 2.

Taulutietokone, joka on suunniteltu käytettäväksi ensisijaisesti sen kosketusnäytön avulla. Se pystyy käsittelemään dataa, suorittamaan ohjelmia ja yhdistämään Internetiin langattoman verkon kautta esim. sähköpostiviestien vaihtoa, tiedostojen vaihtoa tai noutamista, ohjelmistosovelluksien noutamista ja videoviestintää tai internetpuheluja (VoIP, *Voice over Internet Protocol*) varten.

Laitteen pääominaisuudet ovat seuraavat:

Koko 241 x 186 x 9 mm

Paino 0,6 kg

Näyttö:

- koko (lävistäjä) 25 cm (9,7")
- erottelukyky 1024 x 768
- tekniikka IPS LCD

Syöttötekniikka: kapasitiivinen monikosketuksia tukeva

Keskusyksikkö:

- arkkitehtuuri ARM
- taajuus (GHz) 1,0
- kaksoisydinsuoritin

Muisti:

- tyyppi SSD
- tallennustila 16 / 32 / 64 Gt

Poimintahakuinen muisti (RAM, Random Access Memory) 0,5 Gt

Kytkeytymiskyky:

- Wi-Fi 802.11a/b/g/n
- Bluetooth® 2.1+EDR
- Matkapuhelinverkko: Valinnainen 3G (UMTS/HSDPA/HSUPA (850, 900, 1900, 2100 MHz); GSM/EDGE (850, 900, 1800, 1900 MHz))

GPS: Valinnainen avustettu GPS

Kamera: etu- ja takakamera

Akku:

- tyyppi: litium-polymeeri
- enimmäiskesto 10 h

Luokittelu perustuu 1 (XVI jakson 3 huomautus ja 84 ryhmän 5 huomautuksen A kohta) ja 6 yleisen tulkintasäännön soveltamiseen.

Luokittelusuositus

8471 30/ 3.

Taulutietokone, joka on suunniteltu käytettäväksi ensisijaisesti sen kosketusnäytön avulla. Se pystyy käsittelemään dataa, suorittamaan ohjelmia ja yhdistämään Internetiin langattoman verkon kautta esim. sähköpostiviestien vaihtoa, tiedostojen vaihtoa tai noutamista, ohjelmistosovelluksien noutamista ja videoviestintää tai internetpuheluja (VoIP, *Voice over Internet Protocol*) varten.

Laitteen pääominaisuudet ovat seuraavat:

Koko 312 x 207 x 17 mm

Paino 1,16 kg

Näyttö:

- koko (lävistäjä) 31 cm (12,1")
- erottelukyky 1280 x 800
- tekniikka IPS LCD

Syöttötekniikka: kapasitiivinen kaksoiskosketus, analogia-digitaalimuunnin

Keskusyksikkö:

- arkkitehtuuri x86-64
- taajuus (GHz) 1.33, 1.86 turbo boost
- kaksoisydinsuoritin

Muisti:

- tyyppi SSD
- tallennustila 32 / 64 Gt

Muistin laajennus MMC / SDXC

Poimintahakuinen muisti (RAM, Random Access Memory) 2 / 4 Gt

Kytkeytymiskyky:

- Wi-Fi 802.11b/g/n
- Bluetooth® 3,0

Etukamera (2,0 MP)

Akku:

- tyyppi: litium-polymeeri
- enimmäiskesto 4,5 h

Luokittelu perustuu 1 (XVI jakson 3 huomautus ja 84 ryhmän 5 huomautuksen A kohta) ja 6 yleisen tulkintasäännön soveltamiseen.

Luokittelusuositus

8471 30/ 4.

Kämmentietokone, joka on suunniteltu käytettäväksi ensisijaisesti sen kosketusnäytön avulla. Se pystyy käsittelemään dataa, suorittamaan ohjelmia ja yhdistämään Internetiin langattoman verkon kautta esim. sähköpostiviestien vaihtoa, tiedostojen vaihtoa tai noutamista, ohjelmistosovelluksien noutamista ja videoviestintää tai internetpuheluja (VoIP, *Voice over Internet Protocol*) varten. Se voidaan myös yhdistää matkapuhelinverkkoon.

Laitteen pääominaisuudet ovat seuraavat:

Koko 190 x 120 x 12 mm

Paino 0,38 g

Näyttö:

- koko (lävistäjä) 18 cm (7")
- erottelukyky 1024 x 600
- tekniikka TFT LCD (C-Type, PLS)

Syöttötekniikka: kapasitiivinen monikosketuksia tukeva

Keskusyksikkö:

- arkkitehtuuri ARM
- taajuus (GHz) 1,0
- ydin 1

Muisti:

- tyyppi SSD
- tallennustila 16/32 Gt

Muistin laajennus: microSD

Poimintahakuinen muisti (RAM, Random Access Memory) 0,512 Gt

Kytkeytymiskyky:

- Wi-Fi 802.11a/b/g/n
- Bluetooth® 3.0
- Matkpuhelinverkko GSM/GPRS/EDGE, HSPA/HSDPA/CDMA

GPS: avustettu GPS

Kamera: etukamera (1,3 MP) ja takakamera (3 MP)

Akku:

- tyyppi: litium-polymeeri
- enimmäiskesto 10 t

Luokittelu perustuu 1 yleisen tulkintasäännön (XVI jakson 3 huomautus ja 84 ryhmän 5 huomautuksen A kohta) ja 6 yleisen tulkintasäännön soveltamiseen.

Luokittelusuositus.

8471 30 00

Kannettava elektroninen laite, jonka mitat ovat 7 × 60 × 110 mm ja paino 100 g ja jossa on seuraavat pääkomponentit samassa muovikotelossa:

- väriä toistava LED-kosketusnäyttö, jonka kuvaruudun läpimitta on 8,9 cm (3,5 tuumaa) ja kuvan erottelukyky 960 × 640 pikseliä
- keskusyksikkö
- 256 MB:n RAM-muisti
- 32 GB:n tallennustila
- moduuli langattomaan yhteyteen muiden laitteiden kanssa ja langattomaan internetyhteyteen
- ladattava litiumakku
- kaiutin
- mikrofoni
- kamera videokuvan ja yksittäisten kuvien kuvaamiseen.
- Laitteessa on seuraavat liitännät:
- liitin laitteen lataamiseen ja sen yhdistämiseen muihin laitteisiin kuten automaattiseen tietojenkäsittelykoneeseen (ATK-kone)
- 3,5 mm:n audioliitin.

Laitteella voi muun muassa käyttää internetiä, ladata, suorittaa ja muuntaa ohjelmistosovelluksia, vastaanottaa ja lähettää sähköpostiviestejä, pelata pelejä sekä ladata, tallentaa ja toistaa musiikkia, videoita ja valokuvia.

Perusteet

Luokittelu määräytyy yhdistetyn nimikkeistön 1 ja 6 yleisen tulkintasäännön määräysten, XVI jakson 3 huomautuksen, 84 ryhmän 5 A huomautuksen sekä CN-koodien 8471 ja 8471 30 00 nimiketektien mukaisesti.

Laitte on XVI jakson 3 huomautuksen mukaisesti suunniteltu suorittamaan kahta tai useampaa toisiaan täydentävää tai vaihtoehtoista toimintoa (tietojenkäsittely, viestintä langattomassa verkossa, äänen ja videokuvan tallentaminen ja toistaminen, videokuvan ja yksittäisten kuvien kuvaaminen, yksittäisten kuvien ja videokuvan näyttäminen).

Ottaen huomioon laitteen objektiiviset ominaisuudet, erityisesti sen kyky ladata, tallentaa, muuntaa ja suorittaa ohjelmia, sen pääasiallinen toiminto on tietojen käsittely (ks. myös harmonoidun järjestelmän luokittelusuositukset 8471.30/2, 3 ja 4). Muut toiminnot katsotaan toissijaisiksi.

Laitte on sen vuoksi luokiteltava CN-koodiin 8471 30 00 kannettavaksi automaattiseksi tietojenkäsittelykoneeksi, jonka paino on enintään 10 kg ja joka sisältää ainakin tietokoneen keskusyksikön (CPU), näppäimistön ja näytön.

Komission täytäntöönpanoasetus (EU) N:o 2015/1800, EUVL L 263, 8.10.2015, s. 16.

8471 41/ 1.

Interaktiivinen kokoustilän päätelaite, joka koostuu litteästä kosketusnäytöstä, automaattisesta tietojenkäsittelykoneesta (ATK-kone), kaiuttimista, mikrofoneista ja syöttö- ja tulostusporteista, jotka ovat samassa kotelossa.

Tuotteessa yhdistyvät sähköisen kirjoitustaulun, kokoustilän päätelaitteen ja automaattisen tietojenkäsittelykoneen tehtävät. Kyseessä on ohjelmoitava tuote, ja sillä voidaan ladata ja suorittaa ATK-konesovelluksia.

Luokittelu perustuu 1 yleisen tulkintasäännön (84 ryhmän 6 huomautuksen A kohdan) ja 6 yleisen tulkintasäännön soveltamiseen.



Luokittelusuositus.

8471 49/ 1.

Mikrotietokone (PC), joka on kolmen erillisen yksikön muodostama laitteisto: digitaalisella suorittimella varustettu 14 tuuman (35 cm) väritelevisiovastaanotin (näyttö), näppäimistö (syöttöyksikkö) ja infrapunakaukosäädin. Ensin mainitussa yksikössä on suoritin (80486DX2), muisti [4Mb:n hakumuisti (RAM)], levyasema (1,44 Mb), kovalevy (350 Mb), CD-ROM-asema, värimonitoritelevisio, jonka pyyhkäisyjä ei ole lomitettu PC-käyttötilaan vaan TV-käyttötilaan ja stereofoniset kaiuttimet. Eri käyttötilat (PC, televisio tai äänentoisto) valitaan käyttämällä joko näppäimistöön sijoitettua ohjauspalloa, itse näppäimistöä tai infrapunakaukosäädintä. Laitteistolla voidaan myös toistaa äänitallenteita ja lukea ohjelmistoja CD-levyiltä sekä tallentaa digitaalisia äänitiedostoja.

Luokittelu perustuu jakson XVI huomautuksen 3 soveltamiseen.

Luokittelusuositus.

8471 60/ 1.

Elektroninen kirjoitustaulu, jonka koko on 198,12 cm (78 tuumaa) ja joka koostuu kosketusherkästä pinnasta, jossa on kynällä tai sormella toimiva monikosketustoiminto. Kirjoitustaulussa on sisäänrakennetut kaiuttimet.

Tuote esitetään Tullille tavallisesti täydellisenä tavarana, jossa on kaksi elektronista kynää, laiteohjainohjelmisto ja käyttöohje.

Kirjoitustaulu voidaan yhdistää videosuurkuvaprojektoriin ja automaattiseen tietojenkäsittelykoneeseen (ATK-kone) langattomasti tai USB- tai sarjakaapelilla.

Videosuurkuvaprojektorin heijastamana ATK-koneen näyttö näkyy kirjoitustaululla, joka toimii ATK-koneen syöttöyksikkönä. Kirjoitustaulua voidaan käyttää myös pelkkänä kuivapyyhittäväpintaisena kirjoitustauluna, kun se ei ole yhdistettynä ATK-koneeseen.

Luokittelu perustuu 1 (84 ryhmän 5 huomautuksen C kohdan) ja 6 yleisen tulkintasäännön soveltamiseen.

Luokittelusuositus.

8471 60/ 2.

Digitaalinen älykynä, joka on sekä kuulakärkikynä että digitaalinen älykynä, joka pystyy muuntamaan käyttäjän käsialan digitaalisiksi tiedostoiksi. Älykynän mukana tulee käyttöohje, latauskaapeli, minitestilevy ja ylimääräinen kuulakärkikynän säiliö.

Kynä voi yhdessä erikoispaperin kanssa digitoida käyttäjän kirjoitusta ja piirustuksia. Lähellä kynän kärkeä oleva kamera, yhdessä paine- ja kuva-antureiden kanssa, muuntaa kynällä tehdyt liikkeet ja kuvat digitaalisiksi tiedostoiksi, jotka voidaan lähettää langattomasti soveltuviin digitaalisiin laitteisiin tai tallentaa sisäiseen muistiin myöhempää siirtoa varten.

Tavalliselle paperille käytettynä kynä toimii tavallisena kuulakärkikynänä, jossa on mustesäiliö.

Luokittelu perustuu 1 yleisen tulkintasäännön (84 ryhmän 6 huomautuksen C kohta) ja 6 yleisen tulkintasäännön soveltamiseen.

Luokittelusuositus

8471 60 70

Tuote, jota nimitetään "tasopiirturiksi" tai "numeeriseksi tasoksi", joka koostuu elektronisia osia, kuten suorittimia, piiri- ja liittymäkortteja sisältävästä muovisesta kotelosta. Suorakulmaisessa pinnassa, jonka aktiivisen osan mitat ovat noin 28 × 28 cm, on valikon sisältävä kalvo. Tasoon kuuluu piirrin ja se on kytketty suoraan kaapelin välityksellä automaattisen tietojenkäsittelykoneen keskusyksikköön.

Perusteet

Luokittelu määräytyy yhdistetyn nimikkeistön 1 ja 6 yleisen tulkintasäännön, 84 ryhmän 5 C huomautuksen sekä CN-koodien 8471, 8471 60 ja 8471 60 70 nimiketekstin mukaan.

Komission asetus (ETY) N:o 754/94, EYVL L 89, 6.4.1994, s. 2. Muutettu komission asetuksella (EY) N:o 936/1999, EYVL L 117, 5.5.1999, s. 9. Muutettu komission asetuksella (EY) N:o 1179/2009, EUVL L 317, 3.12.2009, s. 1.

8471 70/ 1.

CD-ROM-asetat, jotka ovat automaattisten tietojenkäsittelykoneiden muistiyksiköitä ja jotka koostuvat asemasta, jotka on suunniteltu tallentamaan signaaleja CD-ROM-levyltä sekä äänitallenteita tai kuvatallenteita

sisältävältä CD-levyltä. Asemat on varustettu kuulokeliitännällä, äänenvoimakkuuden säätimellä ja käynnistys/pysäytyskytkimellä.

Luokittelu perustuu 84 ryhmän 5 B ja 5 C huomautusten soveltamiseen.

Luokittelusuositus.

8471 70 98

Elektroninen laite (**ns. SSD-levy**), jonka mitat ovat noin 100 × 70 × 7 mm ja jonka muotokerroin on 2,5 tuumaa ja muistitila 128 GB. Se on puolijohderakenteeseen perustuva elektroninen tallennusväline, jossa on haihtumattomien tietojen tallentamiseen tarkoitettu Flash-muisti ja dynaaminen hakumuisti (DRAM). Siinä on SATA-liitäntä (Serial Advanced Technology Attachment), joka mahdollistaa kytkennän automaattiseen tietojenkäsittelykoneeseen, ja sitä käytetään tietojen sisäisenä tallennuslaitteena.

Katso kuva (*).

Perusteet

Luokittelu määräytyy yhdistetyn nimikkeistön 1 ja 6 yleisen tulkintasäännön, 84 ryhmän 5 huomautuksen C kohdan sekä CN-koodien 8471, 8471 70 ja 8471 70 98 nimiketektien mukaisesti.

Sen objektiiviset ominaisuudet, kuten SATA-liitäntä, koko ja muotokerroin, ovat sellaisen laitteen ominaisuuksia, jollaista käytetään pääasiassa automaattisessa tietojenkäsittelykoneessa. Se voidaan yhdistää suoraan keskusyksikköön ja se voi ottaa vastaan ja tuottaa tietoja sellaisessa muodossa, jota järjestelmä voi käyttää. Luokittelu nimikkeeseen 8523 haihtumattomaksi puolijohdemuistiksi ei näin ollen tule kyseeseen.

Sen vuoksi laite on luokiteltava CN-koodiin 8471 70 98 automaattisten tietojenkäsittelykoneiden muuksi muistiyksiköksi.

(*) Kuva on ainoastaan ohjeellinen



Komission täytäntöönpanoasetus (EU) 2017/1971, L 281, 31.10.2017, s. 11-13

8471 80/ 1.

Salaustekninen (kryptografinen) suoritin, jossa on Data Encryption -standardin (DES) mukainen salakirjoitusalgoritmi. Suoritin on yhdistetty oheislaitteena yhteen tai useampaan automaattiseen tietojenkäsittelykoneeseen, jolta/joilta se vastaanottaa käskyjä ennaltaohjelmoitujen toimintojen suorittamiseksi. Sen tehtävänä on hoitaa tarvittavat tietoturvatoinnot (esim. salaus ja käyttöoikeuksien tarkistaminen), jotka muutoin hoidettaisiin isäntäkoneena toimivan automaattisen tietojenkäsittelykoneen ohjelmistolla; tämän vuoksi ei ole tarpeen säilyttää tiettyjä turvatietokantoja automaattisissa tietojenkäsittelykoneissa/koneissa. Laitteen toimintoja ohjataan kiinteällä ohjelmistolla (ohjelman sisältävä siru), joka on asennettu tuotteeseen valmistusvaiheessa. Laite on liitetty fyysisellä RS-232-C -liitännällä automaattiseen tietojenkäsittelykoneeseen. Kiinteää ohjelmistoa muuntelemalla eri rahalaitokset voivat käyttää sitä esim. luotto- ja pankkikorteilla tapahtuvissa lähetyksissä käytettyjen viestien salaamiseen tai tietoturvan suojaamiseen maksutapahtumissa.

Luokittelusuositus.

8471 80/ 2.

Videokortti, joka koostuu integroiduista piireistä ja muista komponenteista; tarkoitettu yhteenrakennettavaksi automaattiseen tietojenkäsittelykoneeseen kuvien ja äänen tuottamista varten. Se muuntaa videonauhurista, laser-levysoittimesta, CCD/V8 -kamerasta tai kameranauhurista vastaanotetut analogiset kuva- ja äänisignaalit digitaalisiksi signaaleiksi, joita automaattinen tietojenkäsittelykone voi käyttää. Kortti esitetään yhdessä magneettilevyn (levyke) kanssa, joka sisältää ohjelmiston; ohjelmisto on asennettava tietokoneeseen, jotta sillä voidaan katsella videokuvia.

Magneettilevy (levyke), joka sisältää ohjelmiston, luokitellaan yhdessä videokortin kanssa sarjana alanimikkeeseen 8471 80 yleisen tulkintasäännön 3 b perusteella.

Luokittelusuositus.

8471 80/ 3.

Äänikortti, joka koostuu integroiduista piireistä ja muista komponenteista; tarkoitettu yhteenrakennettavaksi automaattiseen tietojenkäsittelykoneeseen äänen tuottamista varten. Äänikortti muuntaa mikrofoniasta, radiosta tai kasettisoittimesta tulevat analogiset äänisignaalit digitaalisiksi signaaleiksi, joita automaattinen tietojenkäsittelykone voi käyttää. Se muuntaa myös digitaaliset signaalit analogisiksi, jotka voidaan lähettää vahvistimeen, kuulokkeisiin tai kaiuttimiin. Se sisältää myös liitännät CD-ROM-asemalle ja digitaalisille soittimille (Musical Instrument Digital Interface, MIDI). Kortti esitetään yhdessä magneettilevyn (levyke) kanssa, joka sisältää ohjelmiston; ohjelmisto on asennettava tietokoneeseen, jotta sillä voidaan nauhoittaa, pakata ja toistaa ääntä.

Magneettilevy (levyke), joka sisältää ohjelmiston luokitellaan yhdessä äänikortin kanssa sarjana alanimikkeeseen 8471 80 yleisen tulkintasäännön 3 b perusteella.

Luokittelusuositus.

8471 80 00

Kuoressa oleva, **automatisoitu kasettijärjestelmä**, jonka tärkeimmät osat ovat:

- a) yksi tai useampia kirjastomuistimoduuleja (jokaisessa on säilytyspaikkoja kaseteille, mikrosuorittimella ohjattava robotti, yksi tai useampia kasettiasemia ja ohjaimia), ja
- b) kirjastohallintayksikkö, jossa on sisäinen ohjelmisto (joka toimii linkkinä kirjastomuistimoduulien ja yhden tai useamman keskusyksikön välillä).

Tämä järjestelmä on suunniteltu erityisesti automaattista tekstinkäsittelyä varten magneettinauhakasettien automaattiseen syöttämiseen, käsittelyyn, varastointiin ja poistoon.

Perusteet

Luokittelu määräytyy yhdistetyn nimikkeistön 1. ja 6. yleisen tulkintasäännön, 84. ryhmän 5. huomautuksen C alakohdan ja CN-koodien 8471, 8471 80 ja 8471 80 10 nimiketekstien mukaan.

Komission asetus (EY) N:o 1165/95, EYVL L 117, 24.5.1995, s. 15. Muutettu komission asetuksella (EY) N:o 936/1999, EYVL L 117, 5.5.1999, s. 9. Muutettu komission asetuksella (EY) N:o 705/2005, EUVL L 118, s. 18.

8471 90/ 1.

Toimistokäyttöinen tasoskanneri (kuvanlukija), jota käytetään graafisilla toimialoilla erityisesti värifilmien skannaamiseen. Laite koostuu CCD-matriisista (useita tuhansia CCD-alkioita asetettuna riviin yhteiselle integroidulle piirille), lasilevystä, linseistä, lampusta, peilistä ja sähköliitännöistä. Kun tietyn värinen ja voimakkuudeltaan tietyn suuruinen valo osuu CCD-alkioon, se synnyttää siinä suhteellisen sähkövarauksen. Tämä analoginen varaus siirretään järjestelmällisesti elementtiketjuja pitkin A/D-muuntimeen, missä se

muunnetaan digitaaliseen muotoon. Skannattava alkuperäiskuva asetetaan lasilevyille, missä valonlähde valaisee sen tasaisesti. Kuvan koko leveys skannataan samanaikaisesti linjoittain. Skannauksen suurin erottelutarkkuus on 8 200 pistettä tuumalle (DPIs). Laitteella voi korjailla kuvia ja tekstejä sekä tehdä myös HSL-värikorjauksia (Hue Saturation Luminance). Laite liitetään suoraan automaattiseen tietojenkäsittelykoneeseen SCSI-liitännällä (Small Computer System Interface).

Luokittelusuositus.

8471 90 00

Elektroninen mikroprosessoriohjattu lukulaite, joka on muovi- tai metallikuoressa ja joka koostuu kortin syöttämiseen tarkoitettusta liittimestä, nestekidenäytöstä ja näppäimistöä, jossa on 10 numeerista näppäintä, neljä toimintinäppäintä, toiminnon vahvistusnäppäin ja korjausnäppäin.

Laitetta voidaan käyttää kädessä pitäen tai kirjoituspöydälle, pöydälle tai tiskille asetettuna taikka seinälle kiinnitettynä jne.

Sitä voidaan käyttää itsenäisesti tai oheisyksikkönä tietojen syöttämiseen pankeissa, liikkeissä ja terveydenhoitoalalla sekä ajoneuvojen kulunvalvontaan, työajan seurantaan jne., myös ilman laitteen liittämistä automaattiseen tietojenkäsittelykoneeseen.

Perusteet

Luokittelu määräytyy yhdistetyn nimikkeistön 1 ja 6 yleisen tulkintasäännön määräysten sekä CN-koodien 8471, 8471 90 ja 8471 90 00 nimiketektien mukaisesti.

Komission asetus (EY) N:o 2564/95, EYVL L 262, 1.11.1995, s. 25. Muutettu komission asetuksella (EY) N:o 936/1999, EYVL L 117, 5.5.1999, s. 9.

8472 10 00

Skannerin avulla toimiva digitaalinen vahamonistuskone, jossa skanneri mahdollistaa jäljennettävien tekstien ja kuvien numeeristamisen ja sähköisen käsittelyn. Laitteessa käytetään levyä (matriisia), joka on tehty kasvikuivatuskalvosta, jonka pinta on muovitettu; tietojen polttaminen tapahtuu lämpöpäällä. Tämän jälkeen poltetu levy siirretään kuvarumpuun kiinnitystä varten. Puristintela puristaa painettavat arkit rumpua vasten.

Laite tarjoaa monta tulostusnopeutta (60, 80, 100 tai 120 jäljennöstä minuutissa). Sen varustuksiin kuuluvat ohjauspaneeli, joka sisältää tavanomaisen nestekidenäytön, automaattinen lajittelija, paperikaukalot ja sivuohjaimilla varustettu vastaanotinyksikkö.

Laite toimii itsenäisesti, mutta sen voi myös liittää ATK-laitteeseen.

Perusteet

Luokittelu määräytyy yhdistetyn nimikkeistön 1 ja 6 yleisen tulkintasäännön sekä CN-koodien 8472 ja 8472 10 00 nimiketektien mukaan.

Tuote on vahamonistuskone, jota voi käyttää itsenäisenä laitteena. Tämän vuoksi sitä ei voi luokitella nimikkeisiin 8443, 8471 ja 9009 ei tule kysymykseen. Katso HS-selityksistä nimikkeeseen 8472 1. huomautus.

Komission asetus (EY) N:o 1386/2003, EUVL L 196, 2.8.2003, s. 19.

8472 90/ 1.

Automaattinen vaihtorahanantolaite, erikseen maahantuotuna, joka on suunniteltu yhdistettäväksi kassakoneeseen, joka siirtää siihen tiedon asiakkaalle tulevasta vaihtorahan määrästä.

Luokittelusuositus.

8472 90 70

Laite, jossa on setelintunnistin ja rahalippaita (nk. **setelikiertoysikkö** (note float unit)) ja jonka kokonaismitat ovat noin 10 × 24 × 44 cm.

Setelintunnistin käyttää optista skannaustekniikkaa seteleiden aitouden tarkastamiseen ennalta asetettujen määritysten mukaisesti.

Tunnistimen hyväksymät setelit siirtyvät rahalippaaseen. Kun rahalipas on täyttynyt (yleensä 30 seteliä), setelit lajitellaan automaattisesti ja jaetaan toisiin rahalippaisiin, joihin yleensä mahtuu 300 seteliä.

Laitetta käytetään esimerkiksi peli-, myynti- ja pysäköintiautomaateissa maksamiseen saadusta palvelusta tai tuotteesta.

Laite pystyy myös antamaan seteleitä.

Laite on aina kytkettynä niin kutsuttuun pääohjausyksikköön (ei mukana tullille esitettäessä), joka säätelee seteleiden ennalta asetettuja määrittäjiä ja seteleiden virtaa eri rahalippaisiin.

Ks. kuva (*.)

Perusteet

Luokittelu määräytyy yhdistetyn nimikkeistön 1 ja 6 yleisen tulkintasäännön sekä CN-koodien 8472, 8472 90 ja 8472 90 70 nimiketektien mukaisesti.

Luokittelu nimikkeen 9031 mittaus- tai tarkkailukojeksi ei tule kyseeseen, koska laite ei ole pelkkä kyseisen nimikkeen tarkkailukoje. Setelien aitouden tarkastamisen lisäksi se suorittaa muitakin toimintoja, kuten lajittelee ja jakaa seteleitä eri säilytyslaatikoihin ja antaa seteleitä. Kaikki laitteen suorittamat toiminnot kuuluvat nimikkeeseen 8472.

Sen vuoksi laite on luokiteltava toimistokoneeksi CN-koodiin 8472 90 70.

(*.) Kuva on ainoastaan ohjeellinen



Komission täytäntöönpanoasetus (EU) 2016/1760, L 269, 4.10.2016, s. 6-8.

8473 30/ 1.

Kytkevä pistikelukumuisti (ROM) mikrotietokoneisiin (automaattiset tietojenkäsittelykoneet), koostuen muovisesta kotelosta, jonka sisällä on painettu piirilevy, jossa on ROM-integroitu piiri ja kaksi kondensaattoria; yhteensopivaan mikrotietokoneeseen asetettuna kasetti on helposti käsiteltävä osa mikrotietokoneen muistia; ROM-kasettiin sisällytetty ohjelma laajentaa koneen tietojenkäsittelykykyä tiettyjen ominaispiirteittensä mukaisesti (esimerkiksi pääasiassa opiskelijoiden käyttämä matemaattinen opetusohjelma).

Luokittelusuositus.

8473 30/ 2.

Suorittimen jäähdytysjärjestelmä, joka koostuu tuulettimesta, jäähdytysseilistä, tuulettimen kiinnityskannakkeista, suoritinkantoihin asentamiseen tarkoitetuista ruuveilla varustetuista kiinnikkeistä, lattateräslevystä, jossa on muoviset kiinnikkeet ja ruuveille tarkoitetut metallisegmentit/reiät, ruuveista sekä lämpötahnasta.

Jäähdytysseili absorboi suorittimen tuottamaa lämpöä, ja tuulettimen tuottama ilmavirta levittää lämmön ympäröivään ilmaan.

Luokittelu perustuu 1 yleisen tulkintasäännön (XVI jakson 2 huomautuksen b kohdan) ja 6 yleisen tulkintasäännön soveltamiseen.

Luokittelusuositus. Komission tiedonanto C/2025/6218, EUVL C 14.11.2025.

8473 30/ 2. Poistettu

8473 30 80

Silikonikumilla pinnoitetut teräskuulat, joiden määritykset ovat seuraavat:

- kovuus (tyyppi A) 70 ± 5
- valun jakoviivan korkeus enintään 0,05 mm
- läpimitta enintään 22 mm
- kokonaispaino 31 grammaa (± 1 gramma) valmistettu käytettäväksi paikantimien eli ns. hiirien ("mouse") valmistuksessa.

Perusteet

Luokittelu vahvistetaan yhdistetyn nimikkeistön 1 ja 6 yleisen tulkintasäännön määräyksissä, XVI jakson 2 b huomautuksessa sekä CN-koodien 8473, 8473 30 ja 8473 30 80 nimiketektissä.

Komission asetus (ETY) N:o 3272/94, EYVL L 339, 29.12.94, s. 58. Muutettu komission asetuksella (EY) N:o 1179/2009, EUVL L 317, 3.12.2009, s. 1.

8477 10/ 1.

CD-äänitallenteiden valmistusjärjestelmä, joka koostuu ilmatiiviiseen tilaan rakennetusta konesarjasta. Järjestelmä valmistaa polykarbonaattilevykkeitä, joille se muodostaa valumenetelmällä koloja (pieniä syvennyksiä) ja tasanteita (levykkeen pinnan tasaiset uurtamattomat kohdat). Valmistusjärjestelmässä muodostetaan ensin CD ruiskuvalukoneessa kuumentamalla polykarbonaattirakeet koneen sisällä ja pakottamalla sulanut muovi hydraulipaineen avulla ruiskuvalukoneeseen. Peruslevy asetetaan muottiin ja puristetaan muovia vasten puristussyksikön avulla. Tällöin muodostuu peilikuva peruslevyn kuvioista (syvennyksistä ja tasanteista). Sitten metallointiyksikkö peittää levyn heijastavalla alumiinikerroksella tyhjiöhöyrystyksen avulla. Sen jälkeen spinnipäällystäjä (engl. spin coater) muodostaa levyille kirkkaan akryylimuovikerroksen joka toimii suojakerroksena. Järjestelmässä on myös levyn vikoja etsivä optinen pyyhkäisy-yksikkö, käsittelyjärjestelmä sekä syöttöä että purkua varten, hälytysjärjestelmä sekä tarkastusyksikkö. Tarkastusyksikkö, joka on ilmatiiviin tilan ulkopuolella, sisältää ohjelmoitavan keskusohjausjärjestelmän, jossa on tulo- ja lähtöyksiköt, joita käytetään koko valmistusjärjestelmän ohjaamiseen. Järjestelmä tuottaa CD-äänitallenteita.

Luokittelu perustuu 1 (XVI jakson 3 huomautus) ja 6 yleisen tulkintasäännön soveltamiseen.

Luokittelusuositus.

8477 80/ 1.

Kädessä pidettävä tulostuskynä, joka toimii pursottamalla kuumennettua muovilankaa, joka on tehty joko akryylinitriilibutadieenistyreenistä (ABS) tai polymaitohaposta (PLA), jotka jäähtyvät lähes välittömästi kiinteäksi rakenteeksi, minkä ansiosta voidaan käsivaraisesti luoda kolmiulotteisia esineitä. Muovilanka kuumenee kynän rungossa ja pursotetaan kynän päässä olevasta suuttimesta.

Luokittelu perustuu 1 ja 6 yleisen tulkintasäännön soveltamiseen.



Luokittelusuositus.

8479 10/ 1.

Suolan- ja hiekanlevitin lumenauraukseen, kuorma-autoon asennettava, koostuu

1. hiekkaa ja suolaa varten olevasta säiliöstä, joka on varustettu paakkuja rikkovalla ruuviakselin myötä pyörivällä sekoittimella
2. suolapaakkuja rikkovasta/jauhavasta järjestelmästä ja
3. hydraulisesta heitinjärjestelmästä, jossa on levitinkiekkko.

Koneen toimintoja ohjataan kaukosäätimellä kuorma-auton ohjaamosta.

Luokittelu perustuu 1 ja 6 yleisen tulkintasäännön soveltamiseen.

Luokittelusuositus.

8479 10/ 2.

Asfalttimesta siirtoajoneuvo. Itseliikkuva kone, joka koostuu pääasiallisesti syöttösuppilosta, välisuppilosta, kolmisuuntaisesta kierresekoittimesta ja kuljettimista. Siinä on myös moottoritila, kuljettajan paikka ja renkaat. Se on suunniteltu ehkäisemään valmiin asfalttiseoksen lämpö- ja massalajittumista siirrettäessä massaa kuorma-autosta asfaltinlevittimeen asfaltin keskeytyksettömän levitystyön aikana.

Luokittelu perustuu 1 yleisen tulkintasäännön, 3 yleisen tulkintasäännön c kohdan ja 6 yleisen tulkintasäännön soveltamiseen.



Luokittelusuositus. Komission tiedonanto C/2025/6218, EUVL C 14.11.2025.

8479 10 00

Kone, joka ei liiku omalla käyttövoimalla, jota käytetään hiekkarantojen puhdistamiseen ja jonka mitat ovat noin 4 × 2,3 × 2,3 m (nk. "rantojen puhdistuskone").

Koneella siivilöidään ja puhdistetaan hiekka epäpuhtauksista, kuten lasista, muovista, tupakan tumpista, pilleistä, tölkeistä, kivistä, merilevästä, meriheinästä ja pienistä puunpalasista.

Kone tasoittaa hiekan pinnan ohjainlevyn avulla. Sen jälkeen hiekka siivilöidään satojen ruostumatonta terästä olevien jousipiikkien läpi. Epäpuhtaudet erottuvat hiekasta ja siirtyvät kuljetushihnaa pitkin säiliöön.

Perusteet

Luokittelu määräytyy yhdistetyn nimikkeistön yleisten tulkintasääntöjen 1 ja 6 sekä CN-koodien 8479 ja 8479 10 00 nimiketekstien mukaan.

Koska kone ainoastaan lajittelee tai erottelee jätteet hiekasta eikä hiekkaa itseään, luokittelu nimikkeeseen 8474 kuuluvaksi koneeksi kivennäisaineen lajittelua tai erottamista varten ei tule kyseeseen (ks. myös harmonoidun järjestelmän selitykset (HS-selitykset), nimike 8474, ensimmäinen kappale, I kohta).

Koska konetta käytetään hiekkarantojen ylläpitoon (puhdistamiseen), sen katsotaan olevan kone tai laite katu- tai tietöitä, rakennustöitä tai niiden kaltaisia töitä varten (ks. myös HS-selitykset, nimike 8479, II kohta, A alakohta, 5 kohta). Sen vuoksi kone on luokiteltava CN-koodiin 8479 10 00, koneet ja laitteet katu- tai tietöitä, rakennustöitä tai niiden kaltaisia töitä varten.

Komission täytäntöönpanoasetus (EU) N:o 759/2014, EUVL L 207, 15.7.2014, s. 7.

8479 60/ 1.

Siirrettävät ilmajäähdyttimet talouskäyttöön, yhteiseen ulkokuoreen asennettuja laitteita, jotka käsittävät nailonkuituilmansuodattimen, vedenkiertojärjestelmän (sisäänrakennettu säiliö ja pumppu) ja sähkömoottorikäyttöisen tuulettimen, joka kierrättää jäähdytetyn ilman, mutta ei laitetta ilman kostuttamiseen tai kuivattamiseen.

Luokittelusuositus.

8479 60/ 2.

Ilman jäähdyttämiseen tarkoitetut haihdutuslaitteet, joiden paino on suurempi kuin 20 kg ja jotka jäähdyttävät ilmaa nestettä höyrystämällä. Laitteet käsittävät vedenkiertojärjestelmän (johon kuuluu sisäänrakennettu säiliö ja pumppu), joka pitää suodattimen jatkuvasti märkänä, ja sähkömoottorikäyttöisen tuulettimen, joka kierrättää ilman suodattimen läpi. Näihin laitteisiin eivät kuitenkaan kuulu ilman kostuttamiseen tai kuivattamiseen tarkoitetut laitteet.

Luokittelusuositus.

8479 60/ 3.

Haihduttava ilmanjäähdytin, joka jäähdyttää ilman nesteenhaihdutusperiaatteella ja jonka paino on 27 kg (mitat (P x L x K): 510 mm x 685 mm x 1,445 mm) ja jossa on neljä pyörää liikuttamista varten. Siinä on sisäänrakennettu vedenhaihdutusjärjestelmä, jossa pumppu vetää jatkuvasti vettä sisäänrakennetusta säiliöstä ja hajauttaa veden tasaisesti jäähdytyspaneeliin. Jäähdytyspaneelissa oleva vesi jäähtyy ja laskee ilman lämpötilaa ja moottorikäyttöinen tuuletin levittää ilman huoneeseen.

Luokittelu perustuu 1 ja 6 yleisen tulkintasäännön soveltamiseen.

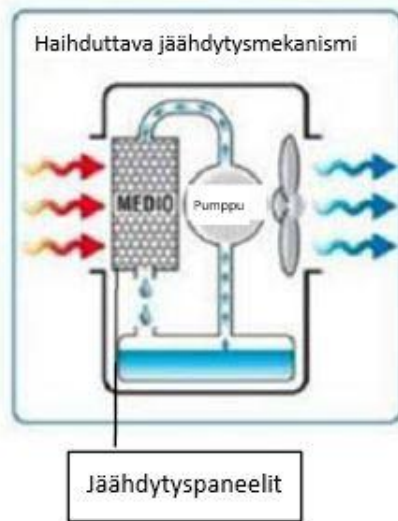

Luokittelusuositus.

8479 89/ 1.

"Keskusvoitelujärjestelmä", käsikäyttöinen tai automaattinen, puoliautomaattisten koneiden voiteluun. Laitteen muodostaa erikoisrakenteinen rasvapumppu, joka toimii keskusjakajana syöttäen ennakolta määrätyn rasvamäärän mäntätyyppisten injektorien kautta voideltaviin kohtiin.

Tämä luokitteluohje koskee täydellistä järjestelmää.

Luokittelusuositus.

8479 89/ 2.

Desinfektiokammio, pyörillä varustettu, pensaiden, siementen, kirjojen, käsikirjoitusten jne. desinfioimiseen metyylibromidin, sinihapon jne. avulla.

Luokittelusuositus.

8479 89/ 3.

Itseliikkuvat koneet tehtaiden jne. lakaisemiseen, jotka on varustettu kuljettajan istuimella ja joissa on pyörivä nostoharja, likasuppilo ja tuuletin, joka imee pölyn.

Luokittelusuositus.

8479 89/ 4.

Paineilmalla toimivat merkinantolaitteet, jotka koostuvat puhaltimesta, pienestä ilmasäiliöstä, kahdesta trumpetinmuotoisesta äänimerkinantolaitteesta ja mekaanisesta tai sähköisestä ohjauslaitteesta; nämä komponentit on yhdistetty taipuisilla putkilla; käytetään pääasiassa moottoriajoneuvoissa.

Luokittelusuositus.

8479 89/ 5.

Voitelulaite, koostuen säiliöstä, jonka kannessa on vipu, joka käyttää voiteluöljyä letkuun työntävää mäntää (myös kiinnitetty kanteen); letkun päähän on kiinnitetty liitin sen kytkemiseksi voideltava koneen tai laitteen voitelunippaan, käytön ajaksi säiliö sijoitetaan maahan.

Luokittelusuositus.

8479 89/ 6.

Liikkuva mekaaninen laite, laivojen hiilestämiseen, jossa on:

1. useita keloja asennettuina yhteiselle akselille (noin 45 m pitkän) taipuisan letkun kelaamiseen ja aukikelaamiseen;
2. pumppu, joka tyhjentää letkun käytön jälkeen;
3. bensiinimoottori, joka käyttää keloja tai pumppua;

asennettuna nelipyöräiselle alustalle, jossa on hinaustanko.

Luokittelusuositus.

8479 89/ 7.

Metallikammio, jossa on kalvo, jonka toista puolta painaa kaasu toisen puolen ollessa suorassa kosketuksessa nesteeseen putkijohdossa, johon kammio on asennettu; käytetään tietyissä laitteissa (esim. keskuslämmitys) suljettuna paisuntakammiona.

Luokittelusuositus.

8479 89/ 8.

Galvanoitua terästä olevista aaltolevyistä tehdyt tasapohjasiilot, joita käytetään viljan varastointiin. Niiden läpimitta on 4,51 - 31,60 m ja tilavuus 50 – 15 000 tonnia ja niissä on sisätilan lämmönvalvontajärjestelmä, jonka avulla voidaan havaita kuumentuneet alueet ja hyönteisaktiivisuus. Niiden pohjassa on pyyhkäisyruuvi, joka pyörii 360° oman akselinsa ympäri tyhjentäen siilon pohjalle jääneet jyvät. Varastoidun sisällön tuulettamiseen käytetään keskipakopuhaltimia ja aksiaalipuhaltimia.

Luokittelu perustuu 1 ja 6 yleisen tulkintasäännön soveltamiseen.



Luokittelusuositus.

8479 89/ 9.

Galvanoitua terästä olevista aaltolevyistä tehdyt kartiopohjasiilot, joita käytetään viljan varastointiin. Niiden pohjan kulma on 45 - 65° ja niissä on sisätilan lämmönvalvontajärjestelmä, jonka avulla voidaan havaita kuumentuneet alueet ja hyönteisaktiivisuus. Varastoidun sisällön tuulettamiseen käytetään keskipakopuhaltimia ja aksiaalipuhaltimia.

Luokittelu perustuu 1 ja 6 yleisen tulkintasäännön soveltamiseen.



Luokittelusuositus.

8479 89/ 10.

Kädessä pidettävä kone, jota käytetään lian ja tahrojen poistamiseen vaatteista, jotka on kostutettu. Koneessa on äänipää, joka värisee ultraääninopeudella muodostaen mikrokuplia. Näiden kuplien hajoamisvoima auttaa lian ja tahrojen poistamisessa.

Luokittelu perustuu 1 ja 6 yleisen tulkintasäännön soveltamiseen.

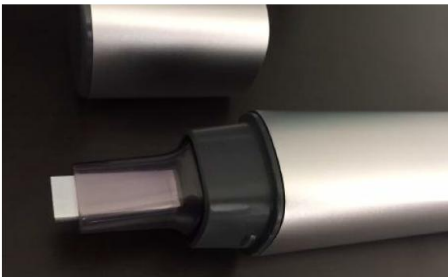

Luokittelusuositus.

8479 89/ 11.

Laite automaattista nauhallesiirtoa varten (Tape Automated Bonding, TAB Bonder), jota käytetään nestekidenäyttömoduulien valmistuksessa. Sen päätoiminto ja -käyttö on sitoa ja liittää yhteen sähköisesti ja fysikaalisesti nestekidenäyttölasialusta ja integroidun ohjainpiirin taipuisa painettu piiri (flexible printed circuit, FPC) epäisotrooppisesti johtavaa kalvoa (anisotropic conductive film, ACF) käyttäen. Sitomismenetelmän aikana taipuisalla painetulla piirillä oleva johtava kaapeli ja LCD-lasialustan kohdistuskoordinaatit suunnataan tarkasti (suuntaustarkkuus 20 µm:iin saakka). Kun suuntaus on valmis, taipuisa painettu piiri ja LCD-lasialusta laminoidaan kiihdyttämällä ACF-kalvon jähmettymistä kuumennuksella ja puristuksella.

Luokittelu perustuu 1 (XVI jakson 4 huomautuksen) ja 6 yleisen tulkintasäännön soveltamiseen.

Luokittelusuositus.

8479 89/ 12.

Ammattikäyttöön suunniteltu kaksinopeuksinen lattiakiillotuskone, joka pystyy suorittamaan kahden pyörivän pesurin toiminnon: tavallisen 180 RPM (kierrosta minuutissa) lattianpuhdistimen ja 320 RPM kiillottimen. Siinä on sisäänrakennettu sähkömoottori, jonka teho on 1110 W.

Luokittelu perustuu 1 ja 6 yleisen tulkintasäännön soveltamiseen.



Luokittelusuositus

8479 89/ 13.

Itseliikkuva jäänhoitokone, jonka ainoa tehtävä on jäähallien ja -kenttien jään tasoittaminen.

Koneen pääasialliset osat ovat lumisäiliö, vesisäiliö, teli ja reunaharja.

Tuotteen tekniset tiedot ovat seuraavat:

- dieselmoottori;
- terä, jonka leikkausleveys on 213 cm;
- vesisäiliö (795,6 l); ja
- lumisäiliö (2 915 m³).

Teli on jään pinnan kunnostamisen kannalta ensisijainen laite. Siinä on jäätä leikkaava järjestelmä, jäätä pesevä järjestelmä, jäätä täyttävä järjestelmä sekä kuljetin jäähileiden keräämistä varten.

Luokittelu perustuu 1 ja 6 yleisen tulkintasäännön soveltamiseen.



- A. lumisäiliö
- B. reunaharja
- C. vesisäiliö
- D. pesuvesisäiliö
- E. kuljettajan istuin
- F. teli

Luokittelusuositus.

8479 89/ 14.

Tyhjien juomapakkausten palautusautomaatti, joka esitetään tullille ilman lajittelu-, puristus- ja keräily-yksikköä. Asiakas syöttää juomapakkaukset automaattiin ja tunnistusyksikkö varmistaa niiden kierrätyskelpoisuuden samalla kun ne kulkevat laitteen läpi. Automaatti laskee pakkaukset ja niistä maksettavan korvauksen/pantinpalautuksen ja tulostaa asiakkaalle kuitin. Tuotteen yhteyteen asennetaan tavallisesti lajittelu-, puristus- ja keräily-yksikkö, joka ottaa automaatin läpi kulkevat esineet vastaan.

Luokittelu perustuu 1 ja 6 yleisen tulkintasäännön soveltamiseen.

Katso myös luokittelusuositukset 8479 89/ 15 ja 8479 89/ 16.

Luokittelusuositus. Komission tiedonanto C/2025/2002, EUVL C 2.4.2025.

8479 89/ 15.

Palautusautomaatin lajittelu-, puristus- ja keräily-yksikkö, joka esitetään tullille erikseen. Tuote on suunniteltu ottamaan palautusautomaatin läpi kulkevat tyhjät juomapakkaukset vastaan ja lajittelemaan ne. Kertakäyttöiset juomapakkaukset ohjataan puristusyksiköihin ja pudotetaan keräilylokeroihin tai -säiliöihin. Uudelleentäytettäviä juomapakkauksia ei puristeta kasaan, vaan ne siirretään niille varatulle alueelle. Yksiköitä voi yhdistää toisiinsa kapasiteetin lisäämiseksi. Tuote kytketään aina palautusautomaatin yhteyteen.

Luokittelu perustuu 1 ja 6 yleisen tulkintasäännön soveltamiseen.

Katso myös luokittelusuositukset 8479 89/ 14 ja 8479 89/ 16.

Luokittelusuositus. Komission tiedonanto C/2025/2002, EUVL C 2.4.2025.

8479 89/ 16.

Palautusautomaatti ja sen tunnistus-, lajittelu-, puristus- ja keräily-yksiköt samassa kotelossa. Tuote on suunniteltu ottamaan tyhjät juomapakkaukset vastaan, tunnistamaan ja lajittelemaan ne sekä puristamaan ne kasaan. Tuote laskee korvauksen/pantinpalautuksen ja tulostaa siitä kuitin. Tuotteessa voi olla enintään kolme puristusyksikköä keräilyssäiliöineen, uudelleentäytettävien pullojen pudotussäiliöt mukaan lukien.

Luokittelu perustuu 1 ja 6 yleisen tulkintasäännön soveltamiseen.

Katso myös luokittelusuositukset 8479 89/ 14 ja 8479 89/ 15.

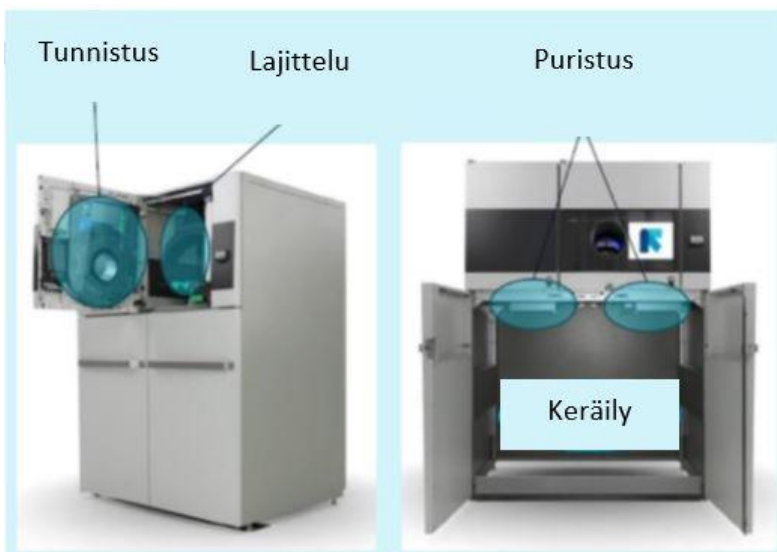

(Tuotteessa on kaksi puristusyksikköä ja keräilytila, kuvassa ei ole keräilyssäiliöitä.)

Luokittelusuositus. Komission tiedonanto C/2025/2002, EUVL C 2.4.2025.

8479 89 97

Nestesaippualle tarkoitettu pumppuastia, joka koostuu epäjaloa metallia olevasta säiliöstä, jonka suuosassa on painikkeellinen pumppumeکانismi, joka puolestaan muodostuu männän jousesta, suljinmännästä, varresta ja mäntäputkesta.

Katso valokuva (*).

Perusteet

Luokittelu määräytyy yhdistetyn nimikkeistön 1 ja 6 yleisen tulkintasäännön sekä CN-koodien 8479, 8479 89 ja 8479 89 97 nimiketektien mukaisesti.

(*) Valokuvat ovat ainoastaan ohjeellisia.



Komission asetus (EY) N:o 1400/2001, EYVL L 189, 11.7.2001, s. 5. Muutettu komission asetuksella (EY) N:o 1179/2009, EUVL L 317, 3.12.2009, s. 1.

8479 89 97

Sähkömekaaninen kone (ns. tärinälauta), jossa on teräslauta sekä kädensijalla ja ohjaustaululla varustettu keskipilari. Koneen mitat ovat noin 80 × 80 × 120 cm, ja sen paino on 34 kg.

Ohjaustaulussa on näppäimistö ja painikkeet, joilla ohjelmoidut harjoitusohjelmat aloitetaan, toistetaan tai keskeytetään.

Tärinälaudan voimanlähteenä on moottori, joka saa laudan värähtelemään sivusuunnassa keskipilariin nähden synnyttäen nopeaa kävelyä muistuttavia liikkeitä. Värähdysliike kohdistuu laudalla seisovan henkilön jalkoihin (ja sieltä ylöspäin lihaksiin) taajuudella 30–50 Hz.

Kone stimuloi lihasten supistumista, ja sitä käytetään esim. lääketieteessä, fysioterapiassa ja hyvinvoinnin edistämisessä.

Perusteet

Luokittelu määräytyy yhdistetyn nimikkeistön 1 ja 6 yleisen tulkintasäännön sekä CN-koodien 8479, 8479 89 ja 8479 89 97 nimiketektien mukaisesti.

Luokittelu nimikkeeseen 9019 kuuluvana mekanoterapeuttisena laitteena ei tule kyseeseen, koska konetta ei käytetä lääkärin valvonnassa tapahtuvaan nivelten ja lihasten käsittelyyn (ks. myös harmonoidun järjestelmän selitykset, nimike 9019, I jakso).

Luokittelu nimikkeeseen 9019 hierontalaitteena ei myöskään tule kyseeseen, koska koneen pääasiallisena tarkoituksena on stimuloida kaikkia kehon lihaksia siten, että ne supistuvat luonnollisesti (ks. myös harmonoidun järjestelmän selitykset, nimike 9019, II jakso).

Luokittelu nimikkeeseen 9506 liikuntaan tarkoitettuna välineenä tai varusteena ei tule kyseeseen, koska konetta ei ole tarkoitettu liikunnan harjoittamiseen (ks. myös harmonoidun järjestelmän selitykset, nimike 9506).

Koska kone toimii lihasten mekaanisena stimuloijana, se on luokiteltava CN-koodiin 8479 89 97 muualle kuulumattomana koneena tai mekaanisena laitteena, jolla on itsenäinen tehtävä.

Komission asetus (EU) N:o 315/2011, EUVL L 86, 1.4.2011, s. 59.

8479 89 97

Käsi­käyt­­töinen mekaaninen koje nesteen annostelemiseksi astiaan titrimetristä analyysia varten (ns. digitaalinen titrauslaite).

Kojeessa on säädettävä mekaaninen annostin, jossa on tila patruunaa varten, annostelunuppi, mekaaninen laskuri, laskurin nollausnuppi ja kädensija.

Titrauslaite on täsmäannostelulaite, jossa annostelunuppia kiertämällä pudotetaan käytettävää titrausliuosta pisara kerrallaan analysoitavaan nesteeseen (analyyyttiin). Pisara sisältää tietyn määrän titrausliuosta. Titrauslaitteen annostelemien pisaroiden lukumäärä ilmoitetaan laskurilla.

Analyyttinen tulos määräytyy sillä, kuinka analyytti reagoi annosteltuun titrausliuosmäärään. Titrausliuoksen määrä saadaan kertomalla pisaroiden lukumäärä käytetyn titrausliuoksen ominaistilavuudella.

Perusteet

Luokittelu määräytyy yhdistetyn nimikkeistön 1 ja 6 yleisen tulkintasäännön sekä CN-koodien 8479, 8479 89 ja 8479 89 97 sanamuodon mukaisesti.

Koska kojeella ei siirretä nesteitä jatkuvasti, luokittelu nimikkeeseen 8413 pumppuna ei tule kyseeseen.

Kojeella ei tehdä titrausliuoksen eikä analyytin kemiallista analyysia. Sen vuoksi luokittelu nimikkeeseen 9027 kemiallista analyysia varten tarkoitettuna kojeena ei tule kyseeseen.

Vaikka koje on osallisena kemiallisessa analyysiprosessissa, sitä ei voida pitää tällaisen kojeen osana tai tarvikkeena 90 ryhmän 2 huomautuksen a alakohdan nojalla.

Kojeella ei mitata tilavuusyksikköinä putken läpi kulkevan nesteen määrää. Sen vuoksi luokittelu nimikkeeseen 9028 kojeena ei tule kyseeseen.

Laitteella lasketaan pisaroiden lukumäärä, mutta ei annosteltua määrää. Sen vuoksi luokittelu nimikkeeseen 9031 kojeena ei tule kyseeseen.

Koska kojeella ei pelkästään lasketa yksiköiden (pisaroiden) kokonaislukumäärää, vaan sillä pääasiassa annostellaan tietty määrä nestettä, se on mekaanisella laskurilla varustettu byretti.

Sen vuoksi se on luokiteltava CN-koodiin 8479 89 97 muualle 84 ryhmään kuulumattomana muuna mekaanisena kojeena, jolla on itsenäinen tehtävä.

Komission täytäntöönpanoasetus (EU) N:o 1200/2011, EUVL L 305, 23.11.2011, s. 6.

8479 89 97

Ympyränmuotoinen tavara (kolikonmuotoinen värinämoottori, coin vibration motor), jonka läpimitta on 9 mm ja paksuus 4 mm ja jossa on sisäänrakennettu sähkömoottori (4 V DC, 1 W).

Tavara on tarkoitettu käytettäväksi taulutietokoneissa, matkapuhelimissa jne. värinän aikaansaamiseksi. Moottorin akselin pyöriminen ja akseliin kiinnitetty epäsymmetrinen massa saavat aikaan värinän.

Tavaran yhdelle puolelle on asetettu itseliimautuva teippi asennusta varten.

Katso kuva (*).

Perusteet

Luokittelu määräytyy yhdistetyn nimikkeistön 1 ja 6 yleisen tulkintasäännön sekä CN-koodien 8479, 8479 89 ja 8479 89 97 nimiketektien mukaisesti.

Koska tavaran tehtävänä on saada aikaan värinää, luokittelu nimikkeeseen 8501 sähkömoottoriksi ei tule kyseeseen (ks. myös harmonoidun järjestelmän selitykset, nimike 8501, II ryhmä, 8 kohta, b alakohta).

Sen vuoksi tavara on luokiteltava CN-koodin 8479 89 97 muualle kuulumattomaksi muuksi koneeksi ja mekaaniseksi laitteeksi, jolla on itsenäinen tehtävä.

(*) Kuva on ainoastaan ohjeellinen.



Komission täytäntöönpanoasetus (EU) N:o 2015/2255, EUVL L 321, 5.12.2015, s. 10.

8479 89 97

Nestepisaroiden tarkkaa siirtoa varten käytettävä laite (nk. "annostelurobotti"), jonka mitat ovat noin 540 × 680 × 930 mm ja jonka paino on noin 128 kg.

Laite koostuu kahdesta komponentista, joihin asetetaan mikrolevyjä (lähdelevy ja kohdelevy), kahdesta ioninpoistosauvasta ja ultraäänianturista, ja se on yhdistetty tiiviiseen koteloon, jossa on LED-ohjain, pieni näyttö ja hätäpainike.

Laitteessa käytetään Acoustic Droplet Ejection (ADE) -menetelmää, jossa käytetään äänienergiaa (kohdennettuja ultraäänipulsseja) siirtämään äärimmäisen pieniä määriä nestepisaroita lähdelevyltä käänntelylle kohdelevylle erittäin suurella tarkkuudella.

Järjestelmässä siirretään yhdellä kerralla 2,5 nanolitrin suuruisia pisaroita, mikä mahdollistaa suurempien nestemäärien siirtämisen. Lähteestä siirretään useita pisaroita jopa 500 kertaa sekunnissa.

Laitetta käytetään näyttöiden valmistelussa laboratoriotiloissa tiettyjen reagenssimäärien siirtämiseksi yhdeltä mikrolevyltä toiselle.

Perusteet

Luokittelu määräytyy yhdistetyn nimikkeistön 1 yleisen tulkintasäännön, 3 yleisen tulkintasäännön b alakohdan ja 6 yleisen tulkintasäännön sekä CN-koodien 8479, 8479 89 ja 8479 89 97 nimiketektien mukaisesti.

Laite on 3 yleisen tulkintasäännön b alakohdan mukainen yhdistelmälaite, ja se on luokiteltava sen osan mukaan, joka antaa tuotteelle sen olennaisen luonteen. Vaikka nesteen määrän tarkan annostelun varmistaminen edellyttää mittaamista ja analysointia, ultraääntä käyttäen tapahtuvan siirrettävien pisaroiden tarkan annostelun katsotaan olevan se toiminto, joka antaa laitteelle sen olennaisen luonteen.

Luokittelu nimikkeeseen 9026 kojeiksi tai laitteiksi nesteiden tai kaasujen virtauksen, tason, paineen tai muiden muuttujien mittaamista tai tarkkailua varten ei tule kyseeseen, koska mittaaminen ja analysointi ovat laitteen lisätoimintoja.

Tavara on sen vuoksi luokiteltava CN-koodiin 8479 89 97 muualle kuulumattomaksi muuksi koneeksi ja mekaaniseksi laitteeksi, jolla on itsenäinen tehtävä.

Komission täytäntöönpanoasetus (EU) 2019/644, EUVL L 110, 25.4.2019, s. 4-6.

8481 30 99

Liitin, joka koostuu muovikotelosta, jonka molemmissa päissä on aukot nesteiden sisään- ja ulosvirtausta varten. Siinä on kierretulppa ja takaiskuventtiilin muodossa oleva sulkulaite.

Liitintä käytetään lääketieteellisissä infuusiosarjoissa. Toinen pää kiinnitetään kanyyliin ja toinen ruiskuun tai infuusioletkuun. Sulkulaite avautuu, kun liitin kiinnitetään ruiskuun tai infuusioletkuun, ja sulkeutuu, kun liitin poistetaan. Tämä estää nesteen karkaamisen ja ilman pääsyn tiputuksen aikana.

Liittimet esitetään tullille steriileissä tai epästeriileissä pakkauksissa.

(*) Ks. kuva.

Perusteet

Luokittelu määräytyy yhdistetyn nimikkeistön 1 ja 6 yleisen tulkintasäännön, 90 ryhmän 1 huomautuksen g alakohdan sekä CN-koodien 8481, 8481 30 ja 8481 30 99 nimiketekstien mukaisesti.

Liitintä on sen toiminnan, fyysisten ominaisuuksien ja käyttötavan vuoksi pidettävä alanimikkeeseen 8481 30 takaiskuventtiilinä, koska sitä käytetään nesteen virtaamisen säätämiseen avaamalla ja sulkemalla sulkulaite sekä mahdollistamalla nesteen virtaaminen sen läpi vain yhteen suuntaan (ks. myös Harmonoidun järjestelmän selitykset, nimike 8481).

Luokittelu nimikkeeseen 9018 lääketieteessä käytettävänä kojeena tai laitteena ei tule kyseeseen 90 ryhmän 1 kohdan g alakohdan nojalla.

Tuotetta ei myöskään voida tunnistaa nimikkeeseen 9018 kuuluvaksi edes silloin, kun se esitetään tullille steriileissä pakkauksissa.

Sen vuoksi tuote on luokiteltava CN-koodiin 8481 30 99 muovista valmistettuna takaiskuventtiilinä.

(*) Kuva on ainoastaan ohjeellinen.

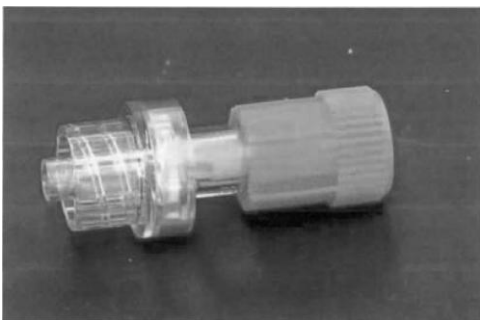

Komission täytäntöönpanoasetus (EU) N:o 761/2011, EUVL L 200, 3.8.2011, s. 1.

8481 80/ 1.

Öljypinnan vakiotason säätäjät, pitämään öljynpolttimeen tulevan öljyvirran tasaisena; toimii automaattisen uimuriventtiilin ja käsikäyttöisen virtauksensäätölaitteen yhteisvaikutuksella.

Luokittelusuositus.

8481 80/ 2.

Venttiili, jossa on pneumaattinen toimilaite erilaisten nesteiden ja kaasujen virtauksen säätämiseen, jossa sulkukappaleen asentoa venttiilissä ohjaa paineilmalla toimiva kalvo, johon vaikuttaa vaimennusjousi, myös asennoittimin varustettu.

Luokittelusuositus.

8481 80/ 3.

Venttiili, johon ei ole kiinnitetty painiketta ja jossa on seuraavat osat:

1. kupu, epäjaloa metallia;
2. kuvun tiiviste, muovia;
3. varren tiiviste, muovia;
4. varsi, muovia;
5. kotelo, muovia;
6. metallijousi;
7. nousuputki, muovia.

Tavara avaa ja sulkee säiliön venttiilineulaa siirtämällä, jolloin ponnekaasu pääsee säiliössä olevan muun sisällön kanssa ilmaan.

Ks. myös luokittelusuositukset 8424 89/ 2. ja 8424 89/ 3.

Luokittelusuositus.

8481 80/ 4.

Renkaan ilmapumppuventtiili, jossa on

- a) kumikara,
- b) kiinniruuvattava hattu,
- c) messinkinen sisäosa, jossa on aukko, tappi ja jousikäyttöinen mäntämekanismi,

ja joka kokonaisuudessaan asennetaan sisälle vanteeseen, johon rengas asennetaan. Kun tapin päätä painetaan, venttiili avautuu ja ilma kulkeutuu paine-eron mukaan joko sisälle renkaaseen tai sieltä ulos.

Luokittelusuositus.

8481 80 99

Muovinen tavara, joka on vähittäismyyntiä varten pakattu sarja, jossa on

- kolme puutarhaletkuliitintä;
- sumutussuutin, jossa on vesisuihkutyypin säätö sekä virtauksen sulkemis- ja avausmekanismi;
- liittimiä, jotka on varustettu kumitiivisteillä (ns. O-renkaat).

Tavara on tarkoitettu käytettäväksi puutarhoissa kasvien sadetukseen ja kasteluun.

Katso kuvat (*).

Perusteet

Luokittelu määräytyy yhdistetyn nimikkeistön 1 yleisen tulkintasäännön, 3 yleisen tulkintasäännön b alakohdan ja 6 yleisen tulkintasäännön sekä CN-koodien 8481, 8481 80 ja 8481 80 99 nimiketektien mukaisesti.

Sumutussuutin, joka muuttaa vesisuihkun tyyppiä ja säätelee virtausta, antaa sarjalle sen olennaisen luonteen.

Tavara ei ole kastelujärjestelmä (ks. myös harmonoidun järjestelmän selitykset (HS-selitykset), nimike 8424 , E kohta) eikä mekaaninen puutarhasadettimen pää. Se on objektiivisilta ominaisuuksiltaan nestevirtauksen ja suihkutyyppin säätämistä varten hanoilla, venttiileillä tai muilla laitteilla varustettu letkun suutin, joka ei kuulu nimikkeeseen 8424 (ks. myös HS-selitykset, nimike 8424, D kohta). Letkun suuttimet ja niiden kaltaiset laitteet, jotka on varustettu suora- tai hajasuihkun muodostavilla venttiileillä, luokitellaan nimikkeeseen 8481 (ks. myös HS-selitykset, nimike 8481, 11 kohta). Luokittelu nimikkeeseen 8424 ei tästä syystä tule kyseeseen. Sen vuoksi tavara on luokiteltava CN-koodiin 8481 80 99 muiksi venttiileiksi.

(*) Kuvat ovat ainoastaan ohjeellisia.

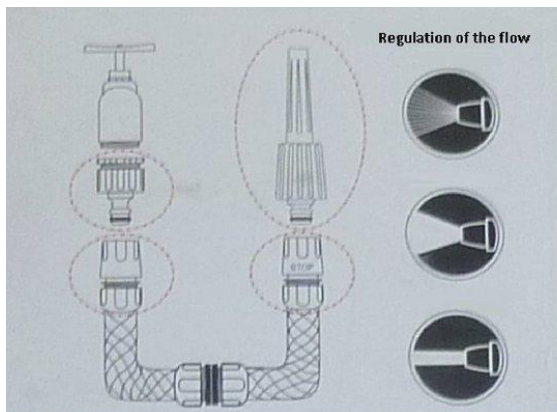

Komission täytäntöönpanoasetus (EU) 2018/1489, EUVL L 252, 8.10.2018, s. 35-37.

8482 10/ 1.

Poljinrulla kutomakoneita varten, joka koostuu sivulevyillä varustetusta kuulalaakerista; laakerin sisärenas muodostaa laakerin kummallekin puolelle lyhyen karan, jonka päissä on olakkeet, jotka sopivat polkimessa olevaan haarukkaan.

Luokittelusuositus.

8482 10 90

Lineaarisen liikkeen laakeroitu liukuyksikkö, jossa on kahdesta urasta muodostuva liukumekanismi ja suorakulmainen kotelo, jonka sisällä on kuulalaakereita.

Yksikkö liikkuu liukumekanismin urissa kuulalaakereiden avulla.

Lineaarisen liikkeen liukuyksikköä käytetään erilaisissa koneissa, esimerkiksi tavaroiden käsittelylaitteissa, työstökoneissa tai DVD-soittimissa.

Perusteet

Luokittelu määräytyy yhdistetyn nimikkeistön 1 ja 6 yleisen tulkintasäännön määräysten, XVI jakson 2 huomautuksen a kohdan ja CN-koodien 8482, 8482 10 ja 8482 10 90 nimiketektien mukaisesti.

Koska lineaarisen liikkeen liukuyksikköä voidaan käyttää erilaisissa koneissa, sen ei voida katsoa olevan osa, joka soveltuu käytettäväksi yksinomaan tai pääasiassa tietyssä koneessa XVI jakson 2 huomautuksen b kohdan mukaisesti. Sen vuoksi järjestelmää ei voida luokitella koneen osaksi esimerkiksi nimikkeeseen 8431, 8466 tai 8522.

Lineaarisen liikkeen liukuyksikön katsotaan olevan nimikkeeseen 8482 kuuluva vapaasti liikkuva kuulalaakeroitu liukumekanismi (ks. myös harmonoidun järjestelmän selitykset, nimike 8482, A kohdan 3 kohta).

Koska lineaarisen liikkeen liukuyksikkö on nimikkeessä 8482 kuvattu tuote, se on XVI jakson 2 huomautuksen a kohdan mukaisesti luokiteltava tähän nimikkeeseen.

Komission asetus (EY) N:o 1141/2008, EUVL L 308, 19.11.2008, s. 9.

8482 40/ 1.

Laakerineulojen ja pitimen kokoonpanot, jotka ovat rautaa ja koostuvat laakerineuloista (läpimitta 2,5 mm, pituus 11,6 mm) ja pitimestä (läpimitta 21 mm, leveys 14 mm). Tuote on tarkoitettu asennettavaksi akseliin, joka toimii sisempänä vierintäratana, ja hammaspyörään, joka toimii ulompana vierintäratana. Tuotteen tarkoituksena on mahdollistaa hammaspyörän tasainen pyöriminen ja vähentää kitkaa. Sitä käytetään moottoriajoneuvojen automaattivaihteistoissa.

Luokittelu perustuu 1 ja 6 (84 ryhmän 4 alanimikehuomautus) yleisen tulkintasäännön soveltamiseen.



Luokittelusuositus.

8482 40/ 2.

Laakerineulojen ja pitimen kokoonpanot, jotka ovat rautaa ja koostuvat laakerineuloista (läpimitta 2,5 mm, pituus 20,8 mm) ja jaetuista pitimistä (läpimitta 26 mm, leveys 40 mm). Tuote on tarkoitettu asennettavaksi akseliin, joka toimii sisempänä vierintäratana, ja hammaspyörään, joka toimii ulompana vierintäratana. Tuotteen tarkoituksena on mahdollistaa käyttöakselin tasainen pyöriminen ja vähentää kitkaa. Tämä kokoonpano, jossa on jaetut pitimet, on asennettavissa helpommin kuin tavalliset kokoonpanot. Sitä käytetään moottoriajoneuvojen käsivalintaisissa vaihteistoissa.

Luokittelu perustuu 1 ja 6 (84 ryhmän 4 alanimikehuomautus) yleisen tulkintasäännön soveltamiseen.



Luokittelusuositus.

8482 50/ 1.

Ristilaakeriketjut lineaariliikkeeseen, koostuen sylinterimäisistä teräsruulasarjoista, jotka on tavallisesti koottu siten, että viereisten rullien akselit ovat 90° kulmassa toisiinsa ja joita puristettu teräslevy pidike pitää paikoillaan.

Luokittelusuositus.

8482 99/ 1.

Valmiiksi työstetty sisärenas laipallista kartiomaista rullalaakeria varten (sisäläpimitta 54 mm), terästä.



Luokittelu perustuu 1 (XVI jakson 2 huomautuksen b kohdan) ja 6 yleisen tulkintasäännön soveltamiseen.

Luokittelusuositus.

8483 10/ 1.

Muottitaottu kampiakselitaos, joka on viimeistelemätön kampiakseli; taonnan jälkeen ei enempää työstetty tai muokattu.

Luokittelu perustuu 2 yleisen tulkintasäännön a alakohdan ja XV jakson 1 huomautuksen f kohdan soveltamiseen.



Luokittelusuositus.

8483 40

Kääntökehä kuula- tai rullalaakereilla, joka koostuu (1) yhdestä tai useammasta metallikehästä, jotka asennetaan sen koneen tai mekaanisen laitteen liikkumattomaan osaan, jonka kanssa sitä käytetään ja (2) hammastetusta metallipyörästä, kannattamaan tämän koneen tai mekaanisen laitteen liikkuvaa osaa ja kääntämään tätä osaa kun sitä pyöritetään moottorin avulla.

Luokittelusuositus.

8483 50/ 1.

Moottorin hihnan kiristin, terästä, Sen sisäpuolella on rulla, jonka ansiosta hihna liukuu ja kiristys on tasainen ja pysyvä. Se pitää oikean kiristystason jakohihnassa, jolloin se synkronoi moottorin osien kanssa hyvin.

Luokittelu perustuu 1 ja 6 yleisen tulkintasäännön soveltamiseen.



Luokittelusuositus.

8483 90 89

Kääntökehä, joka koostuu kahdesta samankeskeisestä valuteräksisestä renkaasta, joista toinen on hammastettu.

Renkaat pystyvät pyörimään keskenään, kun niitä erottavat teräksiset laakerikuulat.

Hammastettu teräsrenkas välittää pyörittämiseen tarvittavan momentin.

Tämä tuote on tarkoitettu asennettavaksi kaivinkoneeseen.

Perusteet

Luokittelu määräytyy yhdistetyn nimikkeistön 1 ja 6 yleisen tulkintasäännön määräysten, XVI jakson 2 huomautuksen a kohdan ja CN-koodien 8483, 8483 90 ja 8483 90 89 nimiketektien mukaisesti.

Koska kääntökehä, sen tehtävä huomioon ottaen, kuuluu 84 ryhmän nimikkeeseen sisällytettyihin tavaroihin, sitä ei voida luokitella kaivinkoneen osana nimikkeeseen 8431.

Sitä ei voida pitää alanimikkeen 8483 40 vaihdelaatikkona tai muuna vaihteistona, koska se koostuu vain yhdestä hammastetusta renkaasta.

Hammastuksen välittämä pyörivä (kääntyvä) liike määrää kääntökehän tehtävän, minkä vuoksi tuote on luokiteltava alanimikkeeseen 8483 90 89 erikseen esitettävänä voimansiirtoelimenä.

Komission asetus (EY) N:o 1452/2007, EUVL L 325, 11.12.2007, s. 66.

8486 20/ 1.

Moduulijärjestelmä puolijohdekierokkeiden metallilla pinnoittamiseen fysikaalista höyrystysmenetelmää käyttäen. Järjestelmä muodostaa kokonaisuuden ja se koostuu pääasiassa pinnoitusmoduulista, joka on varustettu magnetronilla, turbomolekyylityhjiöpumpulla, robotisoidulla käsittelylaitteella ja kuumennuslaitteella. Kun kiekko on höyrystyskammiossa, erittäin puhtaasta metallista, esim. alumiinista valmistettua kohdelevyä pommitetaan argonkaasuioneilla (joita syötetään kammioon kaasunjakelujärjestelmän kautta). Pommittaminen irrottaa metallin pinnasta hiukkasia, jotka sitten kerrostuvat kiekon pinnalle (sputterointi). Kohdelevyyn iskeytyvä kaasu irrottaa levyä pommittavien ionien liike-energialla neutraaleja (varauksettomia)

metalliatomeja kohdelevystä. Kun atomit ovat irronneet, ne kerrostuvat levyille muodostaen ohuen kerroksen johtavaa materiaalia.

Järjestelmän avulla pinnoitetaan puolijohdekierokkeja, joita käytetään valmistettaessa monimutkaisia integroituja piirejä.

Luokittelu perustuu XVI jakson 3 huomautuksen soveltamiseen.

Luokittelusuositus.

8487 90/ 1.

Kannatintelaketjut, (cable drag chains), jotka on varustettu poikkituilla, myös ohjauskanavassa kulkevat; suunniteltu kannattamaan ja ohjaamaan sähkökaapeleita tai nesteen- tai kaasunsyöttöputkia koneissa tai koneen osissa, jotka liikkuvat rajoitetulla alueella käytön aikana, mutta jotka eivät ole tunnistettavissa määrättyä konetta varten suunnitelluiksi.

Luokittelusuositus.

8487 90/ 2.

Kuulalaakeroidut johtimet:

Ei tunnistettavissa yksinomaan tai pääasiassa tietyn koneen, laitteen tai kulkuneuvon kanssa käytettäväksi.

1. Soveltuvat yhtä hyvin käytettäväksi useissa 84 ryhmän koneissa.
2. Soveltuvat yhtä hyvin käytettäväksi useissa XVI ja XVII jakson koneissa, laitteissa, kulkuneuvoissa, ilma-aluksissa, aluksissa jne.

Katso myös luokittelusuositukset XVI jakso/ 1., XVII jakso/ 1. ja 9033 00/ 1.

Luokittelusuositus.

8487 90/ 3.

Sekoituslisälaitteet sekoituskoneisiin tai vatkaimiin, jotka koostuvat sekoitusteristä (evät, hara, ristikkokehys jne.), myös varrella varustetut, erikseen esitettyinä:

Soveltuvat yhtä hyvin XVI jakson eri nimikkeisiin kuuluvien laitteiden kanssa käytettäväksi.

Katso myös luokittelusuositus jakso XVI/ 2.

Luokittelusuositus.

8487 90/ 4.

Telaketjun nivelet:

Soveltuvat yhtä hyvin maansiirtotraktoreiden tai muiden XVI jakson koneiden tai XVII jakson ajoneuvojen telaketjuihin.

Katso myös luokittelusuositukset 8431 49/ 1., 8708 99/ 1. ja 8710 00/ 1.

Luokittelusuositus.

8487 90/ 5.

Tärinävaimentimet renkaan muotoisella rauta- tai terästuella, jossa on neliönmuotoinen alusta ja jotka koostuvat kahdesta yhteenlukittuvasta metalliosasta, jotka pitävät paikallaan kumisen välilevyn; välilevyn keskelle on valettu metallinen holkki pulttia varten, jolla kiinnitetään eristettävän koneen tai laitteen kannatin, renkaan ympärille työntyvät kumiset vaimentimet toimivat liikakuormituksen pysäyttäjänä.

Katso myös luokittelusuositukset 4016 99/ 1. ja 7318 29/ 1.

Luokittelusuositus.

85 RYHMÄ

85. Ryhmä

Osat pehmeästä ferriitistä, jotka voidaan tunnistaa 85 ryhmään kuuluvien koneiden tai laitteiden osiksi.

Katso myös luokittelusuositukset 6909 19/ 1. ja 8504 90/ 1.

Luokittelusuositus.

8501 62/ 1.

Kiinteäoksidipolttokenno (SOFC), jota käytetään 480V:n, 3-vaiheisen, 60 Hz:n, näennäisteholtaan 210 kVA:n sähkön tuottamiseen.

Tuote koostuu sähköreaktorista, joka on polttoaineessa olevan rikin ja rikkivedyn tai orgaanisen rikin poistava laite, sähkötehonhallintajärjestelmästä, joka muuntaa tasavirran suunnan (DC) ulostulo-vaihtovirraksi, kaasun havaitsevasta ohjauspiiristä turvallisuutta varten, polttoaineputkistosta, vedenkäsittelyjärjestelmästä ja lämmönsäilytyksosastosta. Sähköreaktori on se osa, jossa sähkökemiallinen reaktio tapahtuu.

Luokittelu perustuu 1 ja 6 yleisen tulkintasäännön soveltamiseen.

Luokittelusuositus.

8502 13/ 1.

Sähkögeneraattori, joka koostuu vaihtovirtasähkögeneraattorista ja dieselmoottorista, jotka on asennettu yhdeksi yksiköksi, ja siinä on kaksi teholuokkaa: 375 kVA pääteholle ja 410 kVA varateholle.

Luokittelu perustuu 1 ja 6 yleisen tulkintasäännön soveltamiseen.



Luokittelusuositus.

8502 39/ 1.

Sähkögeneraattori sarjana, joka koostuu höyryturbiinista, vaihtovirtasähkögeneraattorista ja kytkinlaitteesta, jotka esitetään Tullille yhdessä, mutta erikseen pakattuina. Höyryturbiini päästää kuumaa suurpainehöyryä ja muuntaa sen 200 megawatin (MW) tehoiseksi pyöriväksi liikkeeksi. Generaattori tuottaa 230 megavolttiampeerin (MVA) sähkövoimaa höyryturbiinin pyörivästä liikkeestä.

Höyryturbiini ja sähkögeneraattori on suunniteltu asennettavaksi sähkövoimalaitoksen lattialle ja kummankin roottorit on kytketty toisiinsa kytkinlaitteella. Höyryturbiini ja sähkögeneraattori toimivat toisiinsa yhdistettyinä muuntaen painehöyryn lämpöenergian sähköenergiaksi.

Luokittelu perustuu 1 ja 6 yleisen tulkintasäännön soveltamiseen.

Luokittelusuositus.

8504 40/ 1.

Katkeamattoman virran syöttölaite, joka syöttää erilaisiin sähkölaitteisiin stabiilia vaihtovirtaa tasasuuntaamalla ja muuntamalla sähkövirtaa. Jos sähkövirran jakeluverkossa tapahtuu katkos tai vakava häiriö, laite turvaa stabiloidun vaihtovirran jatkuvan saannin kymmenen minuutin ajan; laite koostuu seuraavista osista, jotka muodostavat yhden kokonaisuuden:

1. tasasuuntaaja
2. akunlatauslaite
3. suljettu lyijyakku (ei vaadi huoltoa)
4. vaihtosuuntaaja (tasavirta/vaihtovirtamuunnin)
5. staattinen ohituskytkin
6. häiriösuodin
7. digitaalinen näyttö tulovirran ja antovirran jännitettä, tehoa ja taajuutta varten.

Luokittelusuositus.

8504 40/ 2.

Pakattu IGBT-moduuli (*insulated gate bipolar transistor*, hilaeristetty bipolaaritransistori), jossa on kuusi kytkintä, joissa IGBT ja nolladiodi (*Free Wheeling Diode*, FWD) on kytketty rinnakkain, ja 3 NTC-termistoria (negatiivinen lämpötilakerroin). Moduulia käytetään hybridi-, sähkö-, ja polttokennoajoneuvoissa muuntamaan tasavirta vaihtovirraksi.

Luokittelu perustuu 1 (XVI jakson 2 huomautuksen a kohta) ja 6 yleisen tulkintasäännön soveltamiseen.

Luokittelusuositus.

8504 40/ 3.

Elektroninen nopeudensäädin asynkronisille sähkömoottoreille, joka koostuu pääasiassa verkkojännitteen tasasuuntaajasta, tasavirtalinkistä ja lähdön vaihtosuuntaajasta. Verkkojännitteen tasasuuntaaja muuntaa vaihtovirran vaihtojännitteen tasajännitteeksi. Tasavirtalinkkiä käytetään jännitteen vaihteluiden tasaamiseen ja piirin suojaamiseen. Ne on yleensä suunniteltu asennettavaksi sähkökaappiin ja niitä käytetään eri tarkoituksiin. Ne ovat kotelon muodossa, jonka koko riippuu niiden tehosta, ja niissä on yleensä:

- dialogiliittymä
- ohjaus-/komentoliitin
- teholiitin
- tiedonsiirtoportti
- valinnainen paikka muistikortille.

Parametriasetuksen, diagnosoinnin ja toiminnan optimoinnin mahdollistamiseksi laite voidaan liittää tietokoneeseen tiedonsiirtoportin kautta.

Luokittelu perustuu 1 ja 6 yleisen tulkintasäännön soveltamiseen.

Katso myös luokittelusuositus 9032 89/ 2.

Luokittelusuositus

8504 40 82

Tavara (niin kutsuttu adapteri tai tasasuuntaaja), jolla on tarkoitus muuttaa vaihtovirta (100–220 V) tasavirraksi (12 V, 3,7 A) ja joka on muovikotelossa, jonka mitat ovat noin 14 × 6 × 5 cm.

Tavara voidaan liittää pistokkeella varustetulla kaapelilla vaihtovirtapistorasiaan ja erityisellä liittimellä varustetulla toisella kaapelilla nimikkeen 9504 pelikonsoliin.

Perusteet

Luokittelu määräytyy yhdistetyn nimikkeistön 1 yleisen tulkintasäännön, 3 yleisen tulkintasäännön a alakohdan ja 6 yleisen tulkintasäännön sekä CN-koodien 8504, 8504 40 ja 8504 40 82 nimiketektien mukaisesti.

Koska nimike 8504 kattaa staattiset sähkömuuttajat (esimerkiksi tasasuuntaajat), se on kuvaukseltaan täsmällisin. Sen vuoksi luokittelu nimikkeen 9504 videopelilaitteen tarvikkeeksi ei tule kyseeseen.

Tavara on sen vuoksi luokiteltava CN-koodiin 8504 40 82 tasasuuntaajaksi.

Komission täytäntöönpanoasetus (EU) N:o 2015/2319, EUVL L 328, 12.12.2015, s. 60.

8504 40 82

Muovisessa kotelossa oleva staattinen sähkömuuttaja (niin sanottu "AC/DC-sovitin"), joka on suunniteltu muuttamaan vaihtovirta (AC) (100–240 V) tasavirraksi (DC) (12 V, 1,5 A).

Kotelossa on pistoke, jolla AC/DC-sovitin voidaan liittää vaihtovirtalähteeseen, ja 1,5 metrin pituinen sähköjohto, jossa on DC-liitin, jonka avulla AC/DC-sovitin voidaan liittää eri laitteisiin.

Tullille esitetään AC/DC-sovittimen tarkoituksena sähkön syöttäminen digisovittimeen. Sitä voidaan käyttää myös sähkön syöttämiseen erilaisiin muihin laitteisiin, kuten televiestintälaitteisiin, automaattisiin tietojenkäsittelykoneisiin, audio-/videosignaalien tallennus- tai toistolaitteisiin, kodinkoneisiin ja radionavigointilaitteisiin.

(*) Ks. kuva.

Perusteet

Luokittelu määräytyy yhdistetyn nimikkeistön yleisten tulkintasääntöjen 1 ja 6 mukaan sekä CN-koodien 8504, 8504 40 ja 8504 40 82 nimiketektien mukaisesti.

Luokittelu CN-koodiin 8504 40 30 staattiseksi sähkömuuttajaksi, jollaisia käytetään televiestintälaitteissa, automaattisissa tietojenkäsittelykoneissa ja niiden yksiköissä, ei tule kyseeseen, koska AC/DC-sovitin on suunniteltu antamaan virtaa useisiin erilaisiin sähkölaitteisiin.

AC/DC-sovitin on sen vuoksi luokiteltava CN-koodiin 8504 40 82 tasasuuntaajaksi.

(*) Kuva on ainoastaan ohjeellinen.



Komission täytäntöönpanoasetus (EU) 2016/666, L 115, 29.4.2016, s. 25-27.

8504 40 90

Tasavirtamuuttajatyypinen laturi (ns. Universal Dual Port -autolaturi), jossa on tupakansytytinsovitin, kaksi USB-liitäntää ja merkkivalo.

Laturin tulojännite on 12 V DC, lähtöjännite 5 V DC ja antovirta 500 mA tai 2×250 mA.

Laturia käytetään lataamaan virtaa erilaisiin laitteisiin kuten matkapuhelimiin, taskutietokoneisiin, GPS-laitteisiin, kameroihin sekä MP3- ja MP4-soittimiin.

Perusteet

Luokittelu määräytyy yhdistetyn nimikkeistön 1 ja 6 yleisen tulkintasäännön sekä CN-koodien 8504, 8504 40 ja 8504 40 90 nimiketektien mukaisesti.

Tuote on tasavirtamuuttajatyypinen staattinen muuttaja (ks. myös harmonoidun järjestelmän selitykset, nimike 8504, II kohdan D alakohta).

Laturia voidaan käyttää erilaisten laitteiden, esimerkiksi tietoliikennelaitteiden, automaattisten tietojenkäsittelykoneiden, audio-/videosignaalien tallennus- tai toistolaitteiden ja radio-navigointilaitteiden, lataamiseen.

Luokittelu CN-koodiin 8504 40 30 staattiseksi muuttajaksi, jollaisia käytetään tieto-liikennelaitteissa, automaattisissa tietojenkäsittelykoneissa ja niiden yksiköissä, ei siis tule kyseeseen.

Laturi on sen vuoksi luokiteltava CN-koodiin 8504 40 90 muuksi staattiseksi muuttajaksi.

Komission täytäntöönpanoasetus (EU) N:o 1110/2012, EUVL L 329, 29.11.2012, s. 5.

8504 40 90

Tavara, joka koostuu seuraavista elektroniikkakomponenteista: käynnistin, toimilaite, säädin ja suljinyksikkö (nk. **elektroninen ohjausyksikkö**) suorakaiteen muotoisessa alumiinikotelossa, jonka mitat ovat $98 \times 74 \times 20$ mm ja paino 160 g.

Tavara syöttää virtaa moottoriajoneuvojen ksenonajovaloilille.

Kun ajovalot sytytetään, tavara muuntaa ensin ajoneuvon sähköjärjestelmän 12 voltin tasavirran (DC) 1 200 voltiksi ja välittää sen sytyttimeen (joka ei ole mukana, kun tavara esitetään tullille). Sen jälkeen tavara muuntaa tasavirran vaihtovirraksi (AC) lamppujen sytyttämiseksi ja tuottaa jatkuvaa jännitettä (85 voltia), jota tarvitaan valojen ylläpitämiseksi.

Ks. kuva (*).

Perusteet

Luokittelu määräytyy yhdistetyn nimikkeistön 1 yleisen tulkintasäännön, 3 yleisen tulkintasäännön c alakohdan ja 6 yleisen tulkintasäännön sekä CN-koodien 8504, 8504 40 ja 8504 40 90 nimiketektien mukaisesti.

Luokittelu nimikkeeseen 8537 ohjauslaitteeksi ei tule kyseeseen, sillä tavara on suunniteltu muuntamaan 12 voltin tasavirta 1 200 voltin tasavirraksi sekä muuntamaan 12 voltin tasavirta 85 voltin vaihtovirraksi. Kyseiset toiminnot kuuluvat nimikkeeseen 8504.

Koska mitään näistä toiminnoista ei pidetä XVI jakson 3 huomautuksessa tarkoitettuna laitteen pääasiallisena toimintona, se on luokiteltava numerojärjestyksessä viimeisenä olevaan alanimikkeeseen.

Tavara on sen vuoksi luokiteltava CN-koodiin 8504 40 90 muuksi staattiseksi muuttajaksi.

(*) Kuva on ainoastaan ohjeellinen.



Komission täytäntöönpanoasetus (EU) 2016/1957, L 301, 9.11.2016, s. 6-8.

8504 40 90

Laite (ns. langaton latauslevy), jossa on sovitin, jonka johdon pituus on noin 180 cm, ja latauslevy. Johdossa on liitin sen kytkemiseksi latauslevyyn. Levy on muodoltaan pyöreä, ja sen korkeus on noin 8 mm, läpimitta noin 80 mm ja paino 51 g.

Sovitin muuttaa (tasasuuntaa) vaihtovirran (AC –240 V) tasavirraksi (DC –12 V) ja siirtää sen levyyn. Tasavirta muutetaan (vaihtosuunnataan) levyssä vaihtovirraksi, joka tämän jälkeen muutetaan sähkömagneettiseksi kentäksi.

Laite on suunniteltu laitteiden langattomaan lataamiseen. Sekä levyssä että ladattavassa laitteessa on käytetty Qi-tekniikkaa, joka on laitteiden langattoman latauksen standardi. Langaton lataus tapahtuu sähkömagneettisen kentän kautta.

Ks. kuva (*).

Perusteet

Luokittelu määräytyy yhdistetyn nimikkeistön 1 yleisen tulkintasäännön, 3 yleisen tulkintasäännön c alakohdan ja 6 yleisen tulkintasäännön sekä CN- koodien 8504, 8504 40 ja 8504 40 90 nimiketektien mukaisesti.

Laitteen tehtävät (virran tasasuuntaaminen, vaihtosuuntaaminen ja muuttaminen sähkömagneettiseksi kentäksi) kuuluvat alanimikkeeseen 8504 40. Luokittelu alanimikkeeseen 8504 50 ei sen vuoksi tule kyseeseen.

Luokittelu CN-koodiin 8504 40 30 staattiseksi sähkömuuttajaksi, jollaisia käytetään televiestintälaitteissa, automaattisissa tietojenkäsittelykoneissa ja niiden yksiköissä, ei tule kyseeseen, koska AC/DC-sovitin on suunniteltu antamaan virtaa useisiin erilaisiin sähkölaitteisiin.

Koska virran tasasuuntaaminen, vaihtosuuntaaminen tai muuttaminen sähkömagneettiseksi kentäksi ei anna laitteelle sen olennaista luonnetta, laite on luokiteltava 3 yleisen tulkintasäännön c alakohdan mukaisesti.

Näin ollen laite on luokiteltava CN-koodiin 8504 40 90 muuksi staattiseksi sähkömuuttajaksi.

(*) Kuva on ainoastaan ohjeellinen.

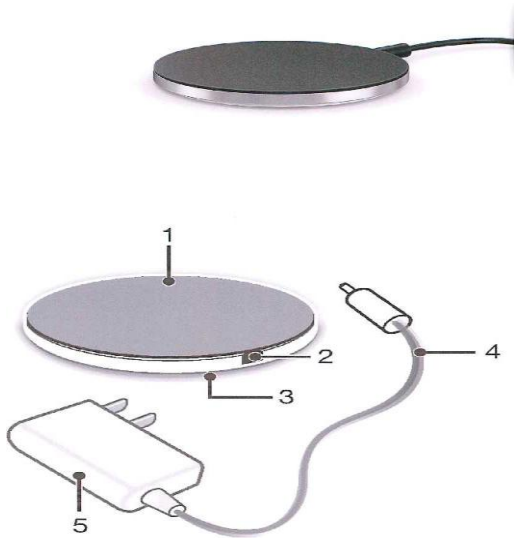

Komission täytäntöönpanoasetus (EU) 2017/1465, EUVL 209, 9.8.2017, s. 5–7

8504 50 95

Tavara (ns. yhteismuotoinen kuristin), jonka mitat ovat noin $3 \times 3 \times 2$ cm (aluslaatta mukaan lukien), jossa on kaksi pyöreälle ferriittiytimelle käämitystä eristetyistä kuparilangasta koostuvaa käämiä ja jonka muuntosuhde on 1:1.

Käämien läpi vastakkaisiin suuntiin kulkeva differentiaalimuotoinen virta (signaali) luo samansuuruiset ja vastakkaiset magneettikentät, jotka kumoavat toisensa. Tämän vuoksi tavara ei aiheuta lainkaan impedanssia differentiaalimuotoiselle virralle, joka kulkee käämien läpi muuttumattomana.

Käämien läpi samaan suuntaan kulkeva yhteismuotoinen virta (häiriö) luo samansuuruiset ja -vaiheiset magneettikentät, jotka vahvistavat toisiaan. Tämän vuoksi tavara aiheuttaa suuren impedanssin yhteismuotoiselle virralle, joka kulkee käämien läpi vaimentuneena.

Perusteet

Luokittelu määräytyy yhdistetyn nimikkeistön 1 ja 6 yleisen tulkintasäännön sekä CN-koodien 8504, 8504 50 ja 8504 50 95 nimiketekstien mukaisesti.

Vaikka tavaran rakenne on samanlainen kuin muuntajalla, sitä ei voida luokitella alanimikkeen 8504 31 muuntajaksi, koska sillä ei voida muuntaa vaihtovirtaa erisuuruiseksi vaihtovirraksi. Sillä ainoastaan välitetään vaihtovirtaa muuntosuhteella 1:1 (ks. myös harmonoidun järjestelmän selitykset, nimike 8504).

Toimintansa vuoksi tavara on alanimikkeeseen 8504 50 kuuluva induktori, koska sillä rajoitetaan yhteismuotoisen virran (häiriön) kulkua tai estetään se differentiaalimuotoista virtaa (signaalia) muuttamatta.

Sen vuoksi tavara on luokiteltava CN-koodiin 8504 50 95 kuuluvaksi induktoriksi.

Komission asetus (EU) N:o 1076/2010, EUVL L 308, 24.11.2010, s. 3.

8504 50 95

Muovilevy, jonka mitat ovat 62 cm × 52 cm × 150 µm ja jossa on 24 antennia. Kaikki antennit koostuvat tasomaisia, suorakulmaisia käämejä muodostavista kuparilangoista, ja ne on yhdistetty kahteen liitäntätyynyyn. Antennit esitetään tullille muodostelmassa 8 × 3 muovilevyille vierekkäin liimattuina.

Muovilevyssä ei ole elektronisia siruja.

Antennit esitetään tullille älykorttien osiksi tarkoitettuina.

Ks. kuva(*)

Perusteet

Luokittelu määräytyy yhdistetyn nimikkeistön 1 ja 6 yleisen tulkintasäännön määräysten, XVI jakson 2 huomautuksen a alakohdan sekä CN-koodien 8504, 8504 50 ja 8504 50 95 nimiketektien mukaisesti.

Koska antennit koostuvat ainoastaan induktoreina toimivista käämeistä, ne ovat nimikkeeseen 8504 induktoreita. Näin ollen luokittelu nimikkeeseen 8548 muualle 85 ryhmään kuulumattomiksi osiksi ei tule kyseeseen.

Sen vuoksi tavara on luokiteltava CN-koodiin 8504 50 95 induktoriksi.

(*) Kuva on ainoastaan ohjeellinen.

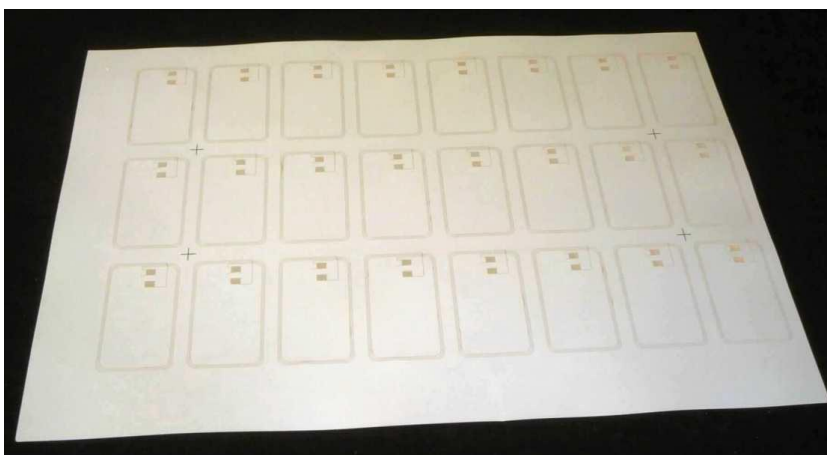

Komission täytäntöönpanoasetus (EU) N:o 2015/388, EUVL L 65, 10.3.2015, s. 9.

8504 90/ 1.

Osat pehmeästä ferriitistä, jotka voidaan tunnistaa muuntajan osiksi.

Katso myös luokittelusuositukset 6909 19/ 1. ja ryhmä 85/ 1.

Luokittelusuositus.

8504 90 17

Jäähdytin, jonka mitat ovat noin 520 x 700 x 3 500 mm ja jossa on 2–32 (mallista riippuen) suorakaiteen muotoista toisiinsa päällehitsattua paneelia, jotka on valmistettu galvanoidusta metallilevystä ja joiden rakenne on uritettu.

Se on suunniteltu asennettavaksi öljytäytteeseen muuntajaan jäähdyttämään jäähdyttimen läpi virtaavaa muuntajan eristysöljyä. Jäähdytin estää muuntajan ylikuumentumista siirtämällä ylitililämmön ilmaan.

Jäähdyttimessä on laipalla varustettu sisääntuloaukko (jäähdyttimen päällä) ja laipalla varustettu ulostuloaukko (jäähdyttimen pohjassa), jotka on kytketty (pultteja ja tiivisteitä käyttäen) vastaaviin muuntajan ulostulo- ja sisääntuloaukkoihin.

Jäähdytystä voidaan tehostaa tuulettimilla (ilmavirran nopeuttamiseksi) ja/tai jäähdytyspumpuilla (öljykierron nopeuttamiseksi) laitekohtaisten vaatimusten mukaisesti. Jäähdyttimessä ei ole tuulettimia eikä pumppuja, kun se tuodaan.

Ks. kuvat (*1).

Perusteet

Luokittelu määräytyy yhdistetyn nimikkeistön 1 ja 6 yleisen tulkintasäännön, XVI jakson 2 huomautuksen b alakohdan sekä CN-koodien 8504, 8504 90 ja 8504 90 17 nimiketektien mukaisesti.

Luokittelu nimikkeeseen 8419 laitteeksi, jota käytetään aineiden käsittelyyn menetelmällä, johon liittyy lämpötilan muutos, ei tule kyseeseen, koska kyseiseen nimikkeeseen eivät kuulu laitteet, joilla ainoastaan muutetaan lämpötilaa ympäröivän ilman avulla. Jäähdyttimen läpi virtaavan eristysöljyn yllilämpö yksinkertaisesti siirtyy jäähdyttimen seinämien läpi ympäröivään ilmaan. (Ks. myös harmonoidun järjestelmän luokittelusuositus 8431.49/2.).

Kun otetaan huomioon jäähdyttimen objektiiviset ominaispiirteet ja ominaisuudet eli sen rakenne, mitat ja sisään- ja ulostuloaukon sijainti, se soveltuu käytettäväksi yksinomaan tai pääasiallisesti nimikkeeseen 8504 sähkömuuntajan kanssa muuntajan toimintalämpötilan jäähdytykseen ja sen ylläpitämiseen. Jäähdytin on olennaisen tärkeä muuntajan asianmukaisen toiminnan kannalta (muuntajan ylikuumentumisen estäminen).

Sen vuoksi jäähdytin on luokiteltava CN-koodiin 8504 90 17 muuntajien ja induktoreiden muiksi osiksi.

(*1) Kuvat ovat ainoastaan ohjeellisia.

	
<p>Jäähdytin</p>	<p>Muuntajan jäähdyttimet</p>

Komission täytäntöönpanoasetus (EU) 2023/2519, EUVL L 14.11.2023.

8505 19/ 1.

Magneettiset tangot, myös määrämittaiset, jotka koostuvat magnetoidusta bariumferriitistä, joka on muovilla tai kumilla agglomeroitu; tarkoitettu kiinnitettäväksi tiettyjen kojeiden oviin (esim. jääkaappeihin) varmistamaan sulkeutumisen.

Katso myös luokittelusuositukset jakso XVI/ 3. ja 8418 99.

Luokittelusuositus.

8507 30/ 1.

Ladattava nikkeli-kadmiumakku, joka koostuu tietynmerkkistä matkapuhelinta varten olevasta paristoyksiköstä, johon on koottu seuraavat osat:

- kolme nikkeli-kadmiumakkua (kennoa)
- akkuja yhdistävät sähköä johtavat liuskat
- piirilevy, joka yhdistää paristoyksikön varsinaiseen matkapuhelimeen
- akkujen latautumista ohjaava piirilevy, joka sisältää vastuksen ja kondensaattorin
- muovikotelo, jonka sisällä ovat paristoyksikön sähköiset osat ja joka on erityisesti suunniteltu muodostamaan osan puhelimen ulkokuoresta.

Paristoyksikkö on matkapuhelimen tehonlähde. Sillä ei ole muita toimintoja.

Luokittelu perustuu 1 (85 ryhmän 3 huomautus) ja 6 yleisen tulkintasäännön soveltamiseen.

Luokittelusuositus.

8507 50/ 1.

Ladattava nikkeli-hybridiakku, joka koostuu tietynmerkkistä matkapuhelinta varten olevasta paristoyksiköstä, johon on koottu seuraavat osat:

- kolme tai kuusi nikkeli-hybridiakkua
- sähköliittimet puhelimeen
- termistori, joka estää paristoyksikön lämpötilan turvallisen rajan ylittymisen
- positiivinen lämpötilakerroin (PTC), joka lisää vastusarvoa ja siten suojaa epätavallisen korkean jännitteen aiheuttamaa oikosulkua vastaan
- sisäpuolinen muovisuojus
- takapuolella oleva ulkokuori, joka on suunniteltu muodostamaan osan puhelimen ulkopuolesta.

Paristoyksikkö on matkapuhelimen tehonlähde. Sillä ei ole muita toimintoja.

Luokittelu perustuu 1 (85 ryhmän 3 huomautus) ja 6 yleisen tulkintasäännön soveltamiseen.

Luokittelusuositus.

8508 11 tai 8508 19/ 1.

Kuivien ja märkien aineiden imurointiin tarkoitettu laite, jossa on sähkömoottori ja vesisäiliö, jotka on kiinnitetty kääntyvillä pyörillä varustetulle alustalle. Laitteessa on tarvikkeita eri toimintoja varten esim. suulakesarja, harjoja ja tekstiilisuulake imurointiin, erikoisletku ja suutin nestemäisten liuosten (esim. hyönteisten torjunta-aineiden) sumuttamiseen sekä painepumppusuulake. Laitteen alaosassa on lisäksi voimakastehoinen linko, jonka avulla voidaan levittää raikastetta tai muuta hajustetta ilmaan, jos veteen lisätään muutamia pisaroita ilmanraikastetta. Vesi toimii myös suotimena keräten sekä pölyä että muita epäpuhtauksia.

Luokittelu perustuu XVI jakson 3 huomautuksen soveltamiseen.

Luokittelusuositus.

8508 19/ 1.

Kuivien ja märkien aineiden imurointiin tarkoitettu laite, jossa on sisäänrakennettu sähkömoottori, ja joka on varustettu pyörillä. Laite on tarkoitettu teolliseen ja kaupalliseen käyttöön (hotelleihin, ravintoloihin, myymälöihin, toimistoihin, teollisuustiloihin, työpajoihin jne.), ja sillä on seuraavat tekniset ominaisuudet: maksimiteho 1 500 W, sähköliitäntä 230 V ja 50 Hz, ilman läpivirtaus 3 600 l/min, imupaine 23 000 Pa, säiliön tilavuus 38–50 l, paino 11–12 kg ja ulkomitat 445 × 450 × 505 mm. Laite esitetään tiettyjen

vakiotarvikkeiden kanssa, mutta siihen voi liittää myös muita (valinnaisia) tarvikkeita. Se on suunniteltu imuroimaan kovia aineita (pölyä sekä suurempia roskia kuten paperinpaloja, puulastuja, puunlehtiä, lasi- ja muita mineraalijätteitä, mutaa, muovijätteitä, jne.) ja nesteitä.

Luokittelu perustuu XVI jakson 3 huomautuksen soveltamiseen.



Luokittelusuositus.

8509 80/ 1.

Kädessä pidettävä kone, joka toimii pienen sähkömoottorin avulla ja jota käytetään vaatteiden esipesuun tahrojen poistamiseksi. Kone levittää tahroihin veden ja pesuaineen sekoitusta, jonka jälkeen seuraa taputustoiminto. Koneen mitat ovat (L × S × K) 46 × 46 × 166 mm ja paino 200 g.

Luokittelu perustuu 1 (85 ryhmän 4 huomautuksen b kohta) ja 6 yleisen tulkintasäännön soveltamiseen.



Luokittelusuositus.

8509 80 00

Sylinterin muotoinen paristokäyttöinen laite, jonka korkeus on noin 21 cm, läpimitta 9 cm ja paino noin 310 g (ns. aerosoliannostelija) ja joka on erityisesti suunniteltu käytettäväksi yhdessä vaihdettavan aerosolitölkin kanssa.

Laitteessa on

- sähkömekaaninen järjestelmä, jolla aktivoidaan aerosolitölkin sumutusmekanismi,
- anturi ja painikkeet, joilla aktivoidaan sähkömekaaninen järjestelmä, ja
- muovikotelo, jossa on aukko, joka mahdollistaa aerosolin annostelun sähkömekaanisen järjestelmän ollessa aktivoitu.

Kun laite on varustettu aerosolitölkillä, sillä voidaan raikastaa ilmaa rajatulla alueella rakennuksen sisällä tuoksua levittämällä joko siten, että anturi havaitsee henkilön läsnäolon, tai etukäteen asetetuin säännöllisin määräajoin.

Perusteet

Luokittelu määräytyy yhdistetyn nimikkeistön 1 ja 6 yleisen tulkintasäännön, 85 ryhmän 3 huomautuksen b alakohdan ja CN-koodien 8509 ja 8509 80 00 nimiketektien mukaisesti.

Koska itse laitteella ei ruiskuteta, hajoteta eikä sumuteta vaan ainoastaan aktivoidaan aerosolitölkin sumutusmekanismi, luokittelu nimikkeeseen 8424 ei tule kyseeseen.

Laite on sähkömekaaninen laite, jossa on nimikkeeseen 8509 kuuluva yhteenrakennettu moottori, jollaisia käytetään yleisesti talouskoneissa ja -laitteissa.

Sen vuoksi se on luokiteltava CN-koodiin 8509 80 00.

Komission asetus (EU) N:o 428/2011, EUVL L 113, 3.5.2011, s. 6.

8509 80 00

Vähittäismyyntipakkauksessa oleva sarja, jossa on

- sähkömekaaninen laite (ns. aerosoliannostelija), ja
- vaihdettava aerosolitölkki.

Aerosoliannostelija on sylinterin muotoinen paristokäyttöinen laite, jonka korkeus on noin 21 cm, läpimitta 9 cm ja paino noin 310 g ja jossa on

- sähkömekaaninen järjestelmä, jolla aktivoidaan aerosolitölkin sumutusmekanismi,
- anturi ja painikkeet, joilla aktivoidaan sähkömekaaninen järjestelmä, ja
- muovikotelo, jossa on aukko, joka mahdollistaa aerosolin sumuttamisen sähkömekaanisen järjestelmän ollessa aktivoitu.

Aerosolitölkissä on CN-koodiin 3307 49 00 kuuluvaa huoneilman raikastamiseen tarkoitettua hajustettua valmistetta.

Kun aerosolisumutin on varustettu aerosolitölkillä, sillä voidaan raikastaa ilmaa rajatulla alueella rakennuksen sisällä tuoksua levittämällä joko siten, että anturi havaitsee henkilön läsnäolon, tai etukäteen asetetuin säännöllisin määräajoin.

Aerosolitölkki on kertakulutustavara, joka voidaan sen tyhjennyttyä vaihtaa toiseen samansuuruiseen aerosolitölkkiin.

Komission asetus (EU) N:o 428/2011, EUVL L 113, 3.5.2011, s. 6.

8509 80 00

Kannettava käsikäyttöinen sähkömekaaninen laite henkilökohtaista ihonhoitoa varten. Laite on muodoltaan soikea ja sen mitat ovat noin 75 × 80 × 30 mm. Siinä on vedenpitävä kotelo ja sisäänrakennettu sähkömoottori, joka tuottaa värähtelyä (nk. äänipulsseja).

Laitteen ulkopinta on valmistettu silikonista, ja sen molemmilla puolilla on hypoallergeeniset silikoniharjat. Laitteen pinta on jaettu kolmeen vyöhykkeeseen, joista kullakin on eripaksuiset harjat. Laitteen etupuolella on ON/OFF -painike ja painike, jolla lisätään tai vähennetään värähtelyvoimakkuutta.

Laite on suunniteltu käytettäväksi kasvojen ihon puhdistukseen puhdistusaineen ja värähtelevien harjojen avulla. Ihon puhdistuksen yhteydessä lisävaikutuksena on värinän ansiosta kasvohieronta.

Laitetta käytetään yleisesti kotitalouksissa, matkustettaessa jne.

Perusteet

Luokittelu määräytyy yhdistetyn nimikkeistön 1 ja 6 yleisen tulkintasäännön, XVI jakson 3 huomautuksen yhdessä 90 ryhmän 3 huomautuksen ja 85 ryhmän 4 huomautuksen b kohdan kanssa sekä CN-koodien 8509 ja 8509 80 00 nimiketekstien mukaisesti.

Laite toimii kotitalouksissa kasvonpuhdistimena (ks. myös harmonoidun järjestelmän selitykset, nimike 8509, ensimmäinen kappale) ja siinä on myös hierontatoiminto, mutta viimeksi mainittu on vain toissijainen toiminto. XVI jakson 3 huomautuksen mukaan koneet, jotka on suunniteltu suorittamaan kahta tai useampaa toisiaan täydentävää toimintoa, luokitellaan pääasiallisen toiminnon perusteella. Sen vuoksi luokittelu nimikkeen 9019 hierontalaitteeksi ei tule kyseeseen.

Laite on sen vuoksi luokiteltava CN-koodiin 8509 80 00 sähkömekaaniseksi talouslaitteeksi, jossa on yhteenrakennettu sähkömoottori.

Komission täytäntöönpanoasetus (EU) 2021/530, EUVL L 106, 26.3.2021, s. 49.

8512 30/ 1.

Moottoriajoneuvoissa käytettävä sähkölaite, joka varoittaa kuljettajaa nopeudenmittauslaitteesta esim. tutkasta tai lasertutkasta. Laite lähettää selvästi nähtäviä ja kuultavia merkkejä havaitessaan nopeudenmittauslaitteesta tulevat mikroaallot. Tullille esitettäessä tavara koostuu tutkan-/laserinpaljastimesta, tuulilasikiinnittimestä, liitäntäjohdosta, sulakkeista ja varaosista, painotuotteista ja käyttöohjeesta.

Luokittelu perustuu 1 ja 6 yleisen tulkintasäännön soveltamiseen; alanimiketason luokittelu perustuu 3 yleisen tulkintasäännön b kohdan soveltamiseen.



Luokittelusuositus.

8512 90/ 1.

Tuulilasinpyyhkijän sulat, jotka on valmistettu synteettisestä kumista tai luonnonkumista ja joissa on metalliset sulanpidikkeet sekä esiasennetut yleiskäyttöiset kiinnittimet. Niitä käytetään sähköllä toimivissa moottoriajoneuvojen tuulilasinpyyhkijöissä.

Luokittelu perustuu 1 (XVI jakson 2 huomautuksen b kohta) ja 6 yleisen tulkintasäännön soveltamiseen.



Luokittelusuositus.

8512 90 90

Tavara, joka on erityisesti suunniteltu asennettavaksi tietyn moottoriajoneuvomallin merkinantolaitteisiin.

Tavara koostuu kahdesta toisiinsa liitetystä elektronisesta rakenneyhdistelmästä, joista kummassakin on painettuja piirejä, passiivisia komponentteja (kondensaattoreita ja vastuksia) ja aktiivisia komponentteja (diodeja, valodiodeja (LED), transistoreita ja integroituja piirejä). Toinen levy on varustettu liitännällä sen yhdistämiseksi moottoriajoneuvon valaistusjärjestelmään.

Valodiodit tuottavat merkinantotoiminnon.

(*) Katso kuva.

Perusteet

Luokittelu määräytyy yhdistetyn nimikkeistön 1 ja 6 yleisen tulkintasäännön, XVI jakson 2 huomautuksen b alakohdan ja CN-koodien 8512, 8512 90 ja 8512 90 90 nimiketektien mukaisesti.

Koska tavara koostuu elektronisista rakenneyhdistelmistä, joissa on painettuja piirejä (ks. selittävät huomautukset yhdistettyyn nimikkeistöön, elektronisia rakenneyhdistelmiä koskeva alanimike 8443 99 10), se ei täytä puolijohdekomponentteja ja elektronisia integroituja piirejä koskevia vaatimuksia (ks. 85 ryhmän 8 huomautus). Sen vuoksi luokittelu nimikkeisiin 8541 ja 8542 ei tule kyseeseen.

Koska tavara ei ole täydellinen vaan sen on suunniteltu erityisesti käytettäväksi yhdessä linssien kaltaisten muiden osien kanssa moottoriajoneuvojen merkinantolaitteissa, luokittelu CN-koodiin 8512 20 00 ei tule kyseeseen.

Sen vuoksi tavara on luokiteltava CN-koodiin 8512 90 90 sellaisen sähköllä toimivan valaistus- tai merkinantolaitteen osana, jollaista käytetään moottoriajoneuvoissa.

(*) Kuva on ainoastaan ohjeellinen.

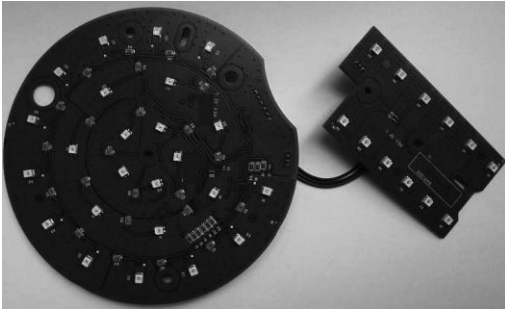

Komission täytäntöönpanoasetus (EU) N:o 603/2011, EUVL L 164, 23.6.2011, s. 10.

8513 10/ 1.

Kannettava lamppu, joka on tarkoitettu asennettavaksi metsästyskiväärin kiikaritähäimeen, ja joka koostuu lieriömäisestä kotelosta, jonka sisällä on halogeenilamppu, heijastin ja laite lampun kiinnittämiseen kiikaritähäimeen. Lamppu on liitetty sähköjohdolla ohjainrasiaan, joka on kiinnitetty kiväärinperään, ja joka sisältää virtakytkimen ja akun.

Luokittelu perustuu 1 ja 6 yleisen tulkintasäännön soveltamiseen.

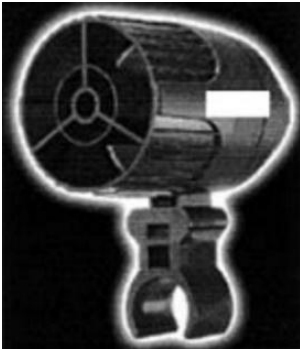

Luokittelusuositus.

8516 10/ 1.

Laitteet nesteiden kuumentamiseen ja niiden pitämiseen vakiolämpötilassa, jotka koostuvat termostaatin säätämästä sähköpöppokuumentimesta ja sähkömoottorilla toimivasta sekoittimesta.

Luokittelusuositus.

8516 10/ 2.

Kotikäyttöön tarkoitettu veden kaksoiskuumennin, jota voidaan käyttää aurinkovoimalla, sähköllä tai molemmilla. Tuotteessa on keräimellä varustettu aurinkopaneeli, pumppu ja kuumanvedenvaraajasäiliö. Tullille esitettäessä tuote sisältää kaikki sähköiset osat lukuun ottamatta kuparikierukkaa, jota tarvitaan sähkölämmityslisäosan käyttöön.

Aurinkovoimalla kuumennettaessa aurinkopaneeli kuumentaa keräimessä olevan veden, minkä jälkeen vesi siirretään varaajasäiliöön. Pelkällä sähköllä tai sähkön ja aurinkovoiman yhdistelmällä kuumennettaessa vesi kuumennetaan varaajasäiliössä kuparikäämillä, joka täytyy tätä varten asentaa.

Luokittelu perustuu 1 yleisen tulkintasäännön, 2 yleisen tulkintasäännön a kohdan ja 6 yleisen tulkintasäännön soveltamiseen.

Luokittelusuositus.

8516 10 11

Lattialla seisova kuuman tai kylmän veden jakelulaite (nk. vesiautomaatti), jonka korkeus on noin 97 cm ja paino noin 15 kg.

Lämmitystoiminnon hoitaa sisäänrakennettu sähkövastus ja jäähdytystoiminnon jäähdytysjärjestelmä, joka koostuu kompressorista ja lauhduttimesta.

Vesi tulee pullosta, joka ei ole mukana tullille esitettäessä.

Laitteella on valmius jaella 5 l/h kuumaa vettä, jonka lämpötila on 85–92 °C. Laitteella on valmius jaella 2 l/h kylmää vettä, jonka lämpötila on 4–8 °C. Laitteen toimintajännite on 220 V AC ja teho 100/550 W.

Perusteet

Luokittelu määräytyy yhdistetyn nimikkeistön 1 yleisen tulkintasäännön, 3 yleisen tulkintasäännön c alakohdan ja 6 yleisen tulkintasäännön sekä CN-koodien 8516, 8516 10 ja 8516 10 11 nimiketekstien mukaisesti.

Laite on XVI jakson 3 huomautuksessa tarkoitettulla tavalla suunniteltu suorittamaan kahta vaihtoehtoista toimintoa (muu nimikkeeseen 8418 jäähdytyslaite ja nimikkeeseen 8516 sähköllä toimiva vedenkuumennuslaite tai kuumanvedenvaraaja). Laitteen pääasiallista toimintoa ei voida määrittää, koska molemmat toiminnot ovat yhtä tärkeitä laitteen käytön kannalta.

Sen vuoksi laite on luokiteltava CN-koodiin 8516 10 11 sähköllä toimivaksi veden läpivirtauskuumentimeksi.

Komission täytäntöönpanoasetus (EU) N:o 455/2014, EUVL L 133, 6.5.2014, s. 31 - 33

8516 29/ 1.

Huonetilojen lämmittämisen tarkoitettu yhdistetty kaasu/sähkölämmityslaite, jossa on kolme kaasukäyttöistä kuumennuslevyä ja yksi sähkökäyttöinen kuumennusputki.

Luokittelu perustuu 1 ja 6 yleisen tulkintasäännön soveltamiseen.

Luokittelusuositus.

8516 50 00

Ruoanvalmistukseen tarkoitettu laite, jonka mitat ovat noin 31 × 47 × 40 cm ja tilavuus 25 litraa. Siinä on ruostumatonta terästä oleva kotelo, pyörivä aluslautanen, lapsilukkotoiminto, toimintapainikkeet ja kello.

Laitteessa on

- mikroaaltouuni, jossa on viisi tehotasoa, jonka enimmäisantoteho on 900 wattia ja jossa on ajastin; siihen on etukäteen ohjelmoitu kypsennys- ja sulatusohjelmia, ja
- kvartsigrilli, jonka enimmäisantoteho on 1 000 wattia.

Laite on tarkoitettu ruoanvalmistukseen mikroaaltouunin avulla. Sillä voi myös kypsentää, ruskistaa ja rapeuttaa ruokaa grillin avulla.

Perusteet

Luokittelu määräytyy yhdistetyn nimikkeistön 1 ja 6 yleisen tulkintasäännön määräysten, XVI jakson 3 huomautuksen ja CN-koodien 8516 ja 8516 50 00 nimiketekstien mukaisesti.

Laitteen luokittelu nimikkeeseen 8514 teollisuudessa käytettävänä mikroaaltouunina ei ole mahdollista sen antotehon ja uunin tilavuuden vuoksi (ks. myös Selittävät huomautukset yhdistettyyn nimikkeistöön, alanimike 8514 20 80).

Laite on XVI jakson 3 huomautuksessa tarkoitettu yhdistelmäkone, koska siinä on CN-koodin 8516 50 00 mikroaaltouuni ja CN-koodin 8516 60 70 grilli.

Ottaen huomioon laitteen kaikki ominaisuudet, kuten antoteho, tehotasot ja ohjelmien lukumäärä, mikroaaltouunin on katsottava suorittavan yhdistelmäkoneen pääasiallista toimintoa.

Sen vuoksi laite on luokiteltava mikroaaltouunina CN-koodiin 8516 50 00.

Komission täytäntöönpanoasetus (EU) N:o 776/2011, EUVL L 201, 4.8.2011, s. 10.

8516 60/ 1.

Kotitalouskäyttöön tarkoitettu liesi, jossa on neljä sähkösytyttimellä varustettua kaasupoltinta ja kiertoilmakaasu-uuni, jossa myös on ruostumattomasta teräksestä valmistettu sähkögrilli pienien ruokamäärien kypsentämistä varten. Grilli toimii uunin yläosassa olevalla sähkövastuksella.

Luokittelusuositus.

8516 60/ 2.

Sähköllä toimiva leipäkone kotikäyttöön (ulkomitat: noin 36 × 22 × 27 cm; paino noin 5,9 kg), koostuu kotelosta johon kuuluu irrotettava säiliö (leipäastia), jossa leipätaikinan ainekset sekoitetaan ja paistetaan. Leipäastiassa on pyörivä varsi irrotettavaa vaivausterää varten, joka on yhdistetty sähkömoottoriin silloin kun se on asetettu koneen sisälle. Sähkökuumentimet, jotka ympäröivät säiliöaluetta, kuumentavat ainekset sopivan lämpimiksi taikinaa varten, pitävät taikinan sopivan lämpöisenä kun se nousee ja paistavat leivän. Koneessa on automaattisia ohjelmia (joita voidaan ohjata koneen yläosassa olevasta ohjauspaneelistä) vaivaamista ja paistoa varten sekä vain vaivaamista varten. Jälkimmäisessä valmis taikina voidaan ottaa pois ja paistaa se toisessa laitteessa.

Luokittelu perustuu 1 yleisen tulkintasäännön, 3 yleisen tulkintasäännön c alakohdan ja 6 yleisen tulkintasäännön soveltamiseen.

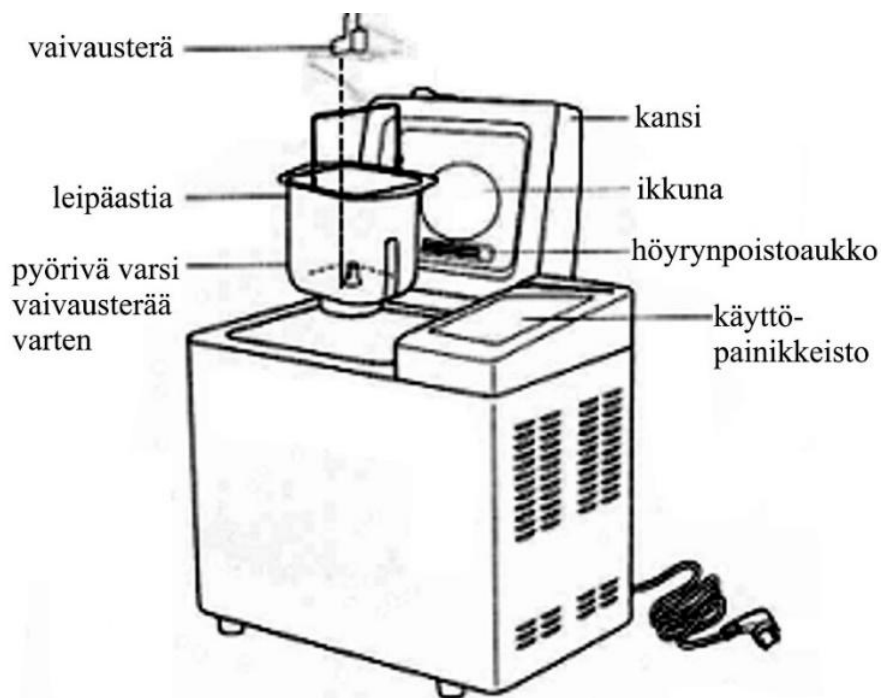

Luokittelusuositus.

8516 79/ 1.

Kotisaunalaitteet, jotka käsittävät emaloidusta teräslevystä valmistetun infrapunälämpösäteilijän, joka toimii myös jakkarana, ja lieriömäisen kaapin, joka koostuu neljästä eri osasta (nimittäin puisesta, muovisesta tai keinoahkaisesta säleseisestä, lattianpäällysteestä, yläosan sulkevasta keinoahkaisesta peitteestä, jossa päänaukko ja puukoteloisesta lämpömittarista); ennen käyttöä osat kootaan kotona otettavia kuumia kylpyjä varten.

Luokittelusuositus.

8516 79 70

Tavara, jossa on:

- muovista valmistettu kannellinen wc-istuinrenkas
- liikkuva sähkömekaaninen suihkutin
- sähkölämpölaite.

Tuotteessa on useita toimintoja, kuten veden lämmitys ja suihkutus sekä kuivaus.

Perusteet

Luokittelu määräytyy yhdistetyn nimikkeistön 1 yleisen tulkintasäännön, 3 yleisen tulkintasäännön c alakohdan ja 6 yleisen tulkintasäännön sekä CN-koodien 8516, 8516 79 ja 8516 79 70 nimiketektin mukaisesti.

Tuote on eri tavaroista kokoonpantu tavara. Kukin tavara on luokiteltavissa eri nimikkeeseen (muovinen saniteettitavara nimikkeeseen 3922, kotitalouskäyttöön tarkoitettu sähkömekaaninen suihkutin nimikkeeseen 8509 ja sähkölämpölaite nimikkeeseen 8516).

Mikään näistä tavaroista ei anna tuotteelle sen olennaista luonnetta.

Sen vuoksi tuote kuuluu 3 yleisen tulkintasäännön c alakohdan mukaisesti nimikkeeseen 8516 (numerojärjestyksessä viimeiseen kyseeseen tulevaan nimikkeeseen).

Komission asetus (EY) N:o 166/2007, EYVL L 52, 21.2.2007, s. 3.

8516 79 70

Kotiin asennettava infrapunasauna, joka on tarkoitus liittää osaksi rakennusta, on suunniteltu kahdelle henkilölle ja koostuu seuraavista osista:

- kuusi asennusvalmista tehdasvalmisteista puupaneelia
- laude
- tuuletuslaitteet
- ionisaattori.

Osassa paneeleista on:

- ikkunallinen ovi
- keraaminen pitkäaaltoinen infrapunälämmitin
- digitaalinen säätölaitteisto
- kaiuttimet.

Keraamisen pitkäaaltoisen infrapunälämmitin säteilyn aallonpituus on 5,6–15 µm.

Tuotteessa yhdistyvät saunan ja infrapunasaunayä käyttävän lämpöterapialaitteen toiminnot. Sillä on virkistävä ja rentouttava vaikutus.

Perusteet

Luokittelu määräytyy yhdistetyn nimikkeistön 1 yleisen tulkintasäännön, 2 yleisen tulkintasäännön a kohdan, 3 yleisen tulkintasäännön b kohdan ja 6 yleisen tulkintasäännön, XVI jakson 3 huomautuksen sekä CN-koodien 8516, 8516 79 ja 8516 79 70 nimiketektien mukaisesti.

Mekaaniset ja elektroniset laitteet antavat tuotteelle sen olennaisen luonteen. Tuotetta ei siksi voida luokitella muuna puutuotteena nimikkeeseen 4421. Tuotteella ei ole lääkinnällistä vaikutusta, minkä vuoksi sitä ei voida luokitella nimikkeeseen 9018 lääketieteessä käytettävänä kojeena tai laitteena.

Tuotetta ei voida luokitella nimikkeeseen 9406, koska se ei ole "erillinen" täydellinen tai epätäydellinen tehdasvalmisteinen rakennus.

Koska keraaminen pitkäaaltoinen infrapunälämmitin, joka suorittaa koneen pääasiallisen toiminnon, on sähkölämpölaite, jonka toiminto on kuvattu muualla 85 ryhmässä (nimike 8516), tuotetta ei voida luokitella nimikkeeseen 8543.

Koska keraaminen pitkäaaltoinen infrapunälämmitin on tarkoitettu pääasiassa kehon eikä vain huoneiden tai vastaavien tilojen lämmittämiseen, tuotetta ei voida luokitella alanimikkeeseen 8516 29 huoneiden tai vastaavien tilojen lämmityslaitteena. Siksi se luokitellaan alanimikkeeseen 8516 79.

Komission asetus (EY) N:o 1231/2007, EUVL L 279, 23.10.2007, s. 3.

8516 79 70

Tavaran (**nk. lämpöpatja**) mitat ovat noin 190 × 80 × 4 cm ja paino noin 11,5 kg. Se on pehmustettu, ja siinä on lämmityselementti (ristikko, joka on päällystetty ohuella kangaskerroksella). Patjan alaosa (lämmityselementin alapuolella) koostuu yhden senttimetrin paksuisesta vaahtomuovikerroksesta. Yläosan ulkopintaan on asennettu kerros tasaisia ja sileitä keinotekoisia kiviä, jotka sisältävät turmaliinia. Tavaran pinta on jäykkä ja epätasainen.

Tavara on varustettu säätimellä, joka on yhdistetty tavaraan johdolla, ja virtaliitännällä. Säätimessä on näyttö, jolla näkyy asetettu lämpötila ja erilaisia muita tietoja, painike halutun lämpötilan asettamiseksi ja ON-/OFF-painike.

Se on suunniteltu antamaan lämpöhoitoa ihmiskehon eri osiin. Sen päällä voi maata tai istua. Lämpötila voidaan valita 30 ja 70 °C:n väliltä. Keinotekoiset kivet välittävät (lämmettyään) kauko-infrapunasäteitä.

Katso kuvat (*).

Perusteet

Luokittelu määräytyy yhdistetyn nimikkeistön 1 ja 6 yleisen tulkintasäännön sekä CN-koodien 8516, 8516 79 ja 8516 79 70 nimiketektien mukaisesti.

Luokittelu nimikkeeseen 9019 hierontalaitteeksi ei tule kyseeseen, koska tavaran toiminta ei perustu hierontaan, värinään tai muuhun mekaaniseen liikkeeseen; sitä ei ole suunniteltu käytettäväksi vartalohierontaan. Kivet ovat tasaisia ja sileitä, ja niillä on erityisiä ominaisuuksia, joiden ansiosta ne keräävät ja vapauttavat lämpöä ilman hierontaa (ks. myös harmonoidun järjestelmän selitykset, nimike 9019, II osa).

Luokittelu nimikkeeseen 9404 vuodevarusteiksi ja niiden kaltaisiksi sisustustavaroiksi – patjaksi tai patjansuojukseksi – ei myöskään tule kyseeseen, sillä tavaraa ei ole tarkoitettu vuoteen varustamiseen. Tavara on jäykkä, ja sen pinta on epätasainen. Sen vuoksi 85 ryhmän 1 huomautuksen a kohtaa ei sovelleta.

Tavara toimii kotikäyttöön soveltuvana lämpöhoitolaitteena.

Tavara on sen vuoksi luokiteltava CN-koodiin 8516 79 70 muuksi sähkölämpölaitteeksi.

(*) Kuvat ovat ainoastaan ohjeellisia.

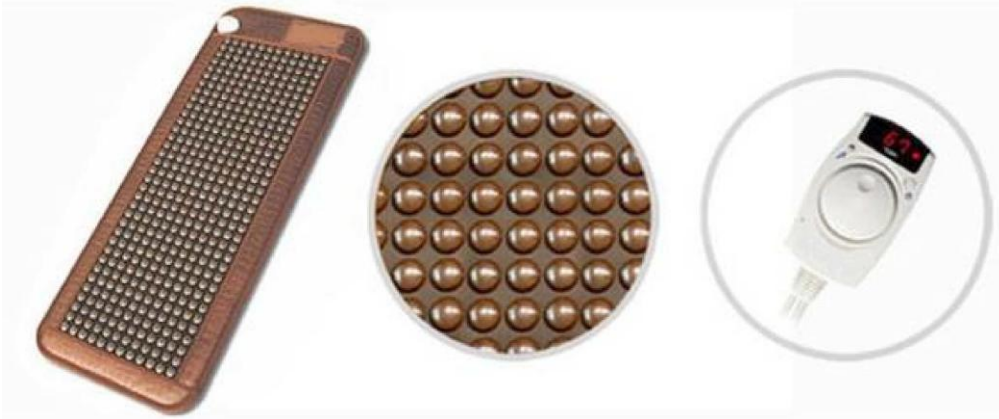

Komission täytäntöönpanoasetus (EU) N:o 2017/2247, EUVL L 324, 8.12.2017, s. 11-13

8516 80/ 1.

Kuumennuselementit, koostuen vastuslangoista, jotka on sähköeristetty lasikuitukankaaseen kiinnitetyillä lasikuitu- tai lasi/asbestilangoilla ja varustettu liitäntäjohdoilla.

Katso myös luokittelusuositukset 8419 89/ 1. ja 8419 89/ 2.

Luokittelusuositus.

8516 80 80

Kuumennuskaistaleet nesteiden lämpötilan itsesäätöä varten, poikkileikkaukseltaan 1,9 mm² mittaisesta kuparijohtimesta, itsesäätävästä johtavasta kuidusta, fluoripolymeeria olevasta eristysholkista, poikkileikkaukseltaan 2,8 mm² mittaisesta tinatusta kuparipunoksesta ja punoksen peittävästä ulommasta fluoripolymeeria olevasta holkista koostuvat. Kuumennuskaistaleet vaikuttavat virtapiiriin jokaiseen kohtaan aiheuttaen lämmitystehon vaihteluja niihin kohdistuvan lämpötilan mukaan. Ne on yleensä tarkoitettu putkiston ympärille käärittäviksi.

Perusteet

Luokittelu määräytyy yhdistetyn nimikkeistön 1 ja 6 yleisen tulkintasäännön sekä CN-koodien 8516, 8516 80 ja 8416 80 80 nimiketekstin mukaan.

Komission asetus (ETY) N:o 1288/91, EYVL L 122, 17.5.1991, s. 11. Muutettu komission asetuksella (EY) N:o 936/1999, EYVL L 117, 5.5.1999, s. 9. Muutettu komission asetuksella (EY) N:o 1179/2009, EUVL L 317, 3.12.2009, s. 1.

8517 11/ 1.

Perusyksikkökokonaisuus vähittäismyyntiä varten. Kokonaisuuteen kuuluu

1. perusyksikkö
2. luuripuhelin, joka voidaan liittää langattomasti perusyksikköön
3. laturin ja telineen yhdistelmä luuripuhelinta varten.

Perusyksikkö, jossa on sisäänrakennettu ISDN-modeemi, soveltuu johdolla liitettäväksi ISDN-verkkoon (Integrated Services Digital Network). Perusyksikkö voi viestiä langattomasti kahdeksan DECT-luuripuhelimen (Digital European Cordless Telecommunications) tai muiden yhteensopivien DECT-syöttölaitteiden kanssa, ja samanaikaisesti viestiä kaapelin välityksellä automaattisen tietojenkäsittelykoneen

kanssa USB-portin kautta. Perusyksikössä on myös kaksi analogista liitäntäpaikkaa, joiden ansiosta siihen voidaan liittää kaksi analogista laitetta esim. lankaverkossa käytettävä puhelin, faksilaite tai puhelinvastaaja.

Luokittelu perustuu 1 ja 6 yleisen tulkintasäännön soveltamiseen.

Luokittelusuositus.

8517 12 00

Kädessä pidettävä, akulla toimiva ja kokoontaitettava laite, jonka mitat ovat noin 8,7 cm (pituus) × 5,4 cm (leveys) × 1,8 cm (paksuus) ja jossa on samassa kotelossa

- aakkosnumeerinen näppäimistö, jollaisia käytetään matkapuhelimissa,
- väriä toistava nestekidenäyttö (LCD), jonka kuvaruudun läpimitta on noin 5 cm (2 tuumaa),
- toinen suorakulmainen väriä toistava LCD-näyttö, jonka kuvaruudun läpimitta on 2 cm (0,8 tuumaa),
- 2 megapikselin digitaalikamera, jossa on digitaalinen zoom-toiminto,
- paikka enintään 4 GB:n haihtumattoman puolijohdemuistin muistikortille, sekä
- USB-portti (Universal Serial Bus) akun lataamiseen, tiedonsiirtoon ja ulkoisten kuulokkeiden liittämiseen.

Laitteessa on

- mikroprosessori,
- mikrofoni ja kaiutin,
- sisäänrakennettu 128 MB:n muisti, sekä
- DVB-T-televisiovastaanotin.

Laitteessa on integroitu käyttöjärjestelmä soluverkkovälitteistä matkapuheluliikennettä varten; se voidaan aktivoida asettamalla laitteeseen SIM-kortti.

Laitteessa on seuraavat toiminnot:

- matkapuhelinviestintä soluverkossa,
- langaton kuvien ja muun datan (kuten tekstiviestit (SMS, Short Message Service), multimediaviestit (MMS, Multimedia Messaging Service), sähköposti jne.) lähetys ja vastaanotto,
- äänen sekä yksittäisten kuvien ja videokuvan tallennus ja toisto, sekä
- televisiosignaalien vastaanotto (DVB-T).

Laite toimii myös muilla langattomilla yhteyksikäytännöillä (esim. Bluetooth).

Perusteet

Luokittelu määräytyy yhdistetyn nimikkeistön 1 ja 6 yleisen tulkintasäännön määräysten, XVI jakson 3 huomautuksen ja CN-koodien 8517 ja 8517 12 00 nimiketektien mukaisesti.

Laite on yhdistelmäkone, jossa on erilaisia osia.

Koska laite on suunniteltu SIM-kortilla (Subscriber Identity Module) varustettavaksi ja koska matkapuhelintoiminto syrjäyttää kaikki muut toiminnot (etenkin tulevat puhelut katkaisevat kaikki muut käytössä olevat toiminnot), kun laite on varustettu aktivoitulla SIM-kortilla, laitteen pääasiallisena toimintona XVI jakson 3 huomautuksen mukaisesti katsotaan olevan matkapuheluliikenne soluverkossa nimikkeen 8517 (alanimike 8517 12 00) mukaisesti.

Näin ollen laite on sen osan mukaan, joka suorittaa laitteen pääasiallisen toiminnon, luokiteltava alanimikkeeseen 8517 12 00 soluverkoissa käytettävänä puhelimena.

Komission asetus (EY) N:o 717/2009, EUVL L 205, 7.8.2009, s. 3.

8517 12 00

Kädessä pidettävä, akulla toimiva ja kokoontaitettava laite, jonka mitat ovat noin 10,9 cm (pituus) × 5,9 cm (leveys) × 1,9 cm (paksuus) ja jossa on samassa kotelossa

- väriä toistava nestekidenäyttö (LCD), jonka kuvaruudun läpimitta on noin 7 cm (2,8 tuumaa) ja jossa on mukana aakkosnumeerinen kosketusnäytönäppäimistö,
- 1,92 megapikselin digitaalikamera, jossa on optinen zoom-toiminto,
- paikka enintään 4 GB:n haihtumattoman puolijohdemuistin muistikortille, sekä
- USB-portti (Universal Serial Bus), sekä
- liitäntä akun lataamiseen.

Laitteessa on

- mikroprosessori,
- mikrofoni ja kaiutin,
- sisäänrakennettu 64 MB:n RAM-muisti,
- sisäänrakennettu 256 MB:n sähköisesti pyyhittävä ohjelmoitava ROM-muisti,
- antenni satelliittien radionavigointisignaalien vastaanottamiseen, – GPS-moduuli (Global Positioning System).

Laitteessa on integroitu käyttöjärjestelmä soluverkkovälitteistä matkapuheluliikennettä varten; se voidaan aktivoida asettamalla laitteeseen SIM-kortti.

Laitteessa on seuraavat toiminnot:

- matkapuhelinviestintä soluverkossa,
- langaton kuvien ja muun datan (kuten tekstiviestit (SMS, Short Message Service), multimediamviestit (MMS, Multimedia Messaging Service), sähköposti jne.) lähetys ja vastaanotto,
- kämmentietokone,
- äänen sekä yksittäisten kuvien ja videokuvan tallennus ja toisto, sekä
- satelliittiradionavigointijärjestelmä satelliittipaikannusjärjestelmän (GPS) muodossa.

Laite toimii myös muilla langattomilla yhteyskäytännöillä, kuten Bluetooth ja langaton lähiverkko (LAN, Local Area Network) (802.11b + g).

Perusteet

Luokittelu määräytyy yhdistetyn nimikkeistön 1 ja 6 yleisen tulkintasäännön määräysten, XVI jakson 3 huomautuksen ja CN-koodien 8517 ja 8517 12 00 nimiketektien mukaisesti.

Laite on yhdistelmäkone, jossa on erilaisia osia.

Koska laite on suunniteltu SIM-kortilla (Subscriber Identity Module) varustettavaksi ja koska matkapuhelintoiminto syrjäyttää kaikki muut toiminnot (etenkin tulevat puhelut katkaisevat kaikki muut käytössä olevat toiminnot), kun laite on varustettu aktivoidulla SIM-kortilla, laitteen pääasiallisena toimintona XVI jakson 3 huomautuksen mukaisesti katsotaan olevan matkapuheluliikenne soluverkossa nimikkeen 8517 (alanimike 8517 12 00) mukaisesti.

Näin ollen laite on sen osan mukaan, joka suorittaa laitteen pääasiallisen toiminnon, luokiteltava alanimikkeeseen 8517 12 00 soluverkoissa käytettävänä puhelimenä.

Komission asetus (EY) N:o 717/2009, EUVL L 205, 7.8.2009, s. 3.

8517 12 00

Kädessä pidettävä, akulla toimiva laite, jonka mitat ovat noin 11,1 cm (pituus) × 6,18 cm (leveys) × 0,85 cm (paksuus) ja jossa on samassa kotelossa

- aakkosnumeerinen kosketusnäyttönäppäimistö, jollaisia käytetään matkapuhelimissa,
- väriä toistava nestekidenäyttö (LCD), jonka kuvaruudun läpimitta on noin 8,9 cm (3,5 tuumaa) ja jossa on laajakuvamuoto,
- 2 megapikselin digitaalikamera,
- USB-portti (Universal Serial Bus), sekä
- liitäntä akun lataamiseen.

Laitteessa on

- mikroprosessori,
- mikrofoni ja kaiutin,
- sisäänrakennettu 16 GB:n flash-muisti, sekä
- antenni satelliittien radionavigointisignaalien vastaanottamiseen.

Laitteessa on integroitu käyttöjärjestelmä soluverkkovälitteistä matkapuheluliikennettä varten; se voidaan aktivoida asettamalla laitteeseen SIM-kortti.

Laitteessa on seuraavat toiminnot:

- matkapuhelinviestintä soluverkossa,
- langaton kuvien ja muun datan (kuten tekstiviestit (SMS, Short Message Service), multimediam viestit (MMS, Multimedia Messaging Service), sähköposti jne.) lähetykset ja vastaanotto,
- äänen sekä yksittäisten kuvien ja videokuvan tallennus ja toisto, sekä
- satelliittiradionavigointijärjestelmä satelliittipaikannusjärjestelmän (GPS) muodossa.

Laite toimii myös muilla langattomilla yhteyksikäytännöillä kuten Bluetooth ja langaton lähiverkko (LAN, Local Area Network) (802.11b + g).

Perusteet

Luokittelu määräytyy yhdistetyn nimikkeistön 1 ja 6 yleisen tulkintasäännön määräysten, XVI jakson 3 huomautuksen ja CN-koodien 8517 ja 8517 12 00 nimiketektien mukaisesti.

Laite on yhdistelmäkone, jossa on erilaisia osia.

Koska laite on suunniteltu SIM-kortilla varustettavaksi ja koska matkapuhelintoiminto syrjäyttää kaikki muut toiminnot (etenkin tulevat puhelut katkaisevat kaikki muut käytössä olevat toiminnot), kun laite on varustettu aktivoidulla SIM-kortilla, laitteen pääasiallisena toimintona XVI jakson 3 huomautuksen mukaisesti katsotaan olevan matkapuheluliikenne soluverkossa nimikkeen 8517 (alanimike 8517 12 00) mukaisesti.

Näin ollen laite on sen osan mukaan, joka suorittaa laitteen pääasiallisen toiminnon, luokiteltava alanimikkeeseen 8517 12 00 soluverkoissa käytettävänä puhelimena.

Komission asetus (EY) N:o 717/2009, EUVL L 205, 7.8.2009, s. 3.

8517 13/ 1.

Monitoimilaite nk. "älypuhelin". Sen tekniset tiedot ovat seuraavat: suorituskyky 32 GB–128 GB; pituus 138,3 mm, paino 143 g, HD-laajakuvanäyttö (1334 × 750 kuvapisteen erottelutarkkuus 326 ppi), jossa kosketustoiminto, 12 megapikselin kamera. Tuote suorittaa useita toimintoja, kuten puheluiden soittaminen ja vastaanottaminen, sähköposti- ja tekstiviestien lähettäminen ja vastaanottaminen, yhteisöpalvelujen käyttö, tietojenkäsittely, internetkäyttö, kamera (valokuva ja video), GPS, musiikin soittaminen, ja elektroniset pelit.

Luokittelu perustuu 1 ja 6 yleisen tulkintasäännön soveltamiseen.

Luokittelusuositus.

8517 13/ 2.

Radiotaajuustunnistin (RFID)/viivakoodinlukija, joka on mobiilikäyttöjärjestelmällä varustettu laite, joka pystyy skannaamaan radiotaajuisia tunnisteita ja viivakoodeja ja joka koostuu kahdesta pääosasta: pääkonsolista ja kahvasta. Sillä on muun muassa seuraavat ominaisuudet:

- mitat: 164,2 x 80,0 x 24,3 mm
- kosketuspaneelinäyttö: 5,2 tuumaa (132,08 mm)
- ääni: 1 kaiutin, 2 mikrofonia
- näppäimistö: 4 etunäppäintä, 1 virtanäppäin, 2 skannausnäppäintä, 1 monitoiminäppäin

Pääkonsolilla on tyypillisen älypuhelimien tekniset tiedot ja ulkonäkö, ja se on varustettu liittimellä, joka tukee yhteyttä kahvaan, ja matkapuhelinyhteysominaisuuksilla.

Siinä on myös kamera skannausta ja tavallisten kuvien ottamista varten sekä esiasennettu skannaussovellus. Laitteella voidaan soittaa puheluita, käyttää sovelluksia ja olla yhteydessä palvelimeen RFID/viivakoodin skannauksen jälkeen.

Sitä voidaan käyttää myös skannaamiseen ilman kahvaa, mutta rajatulla etäisyydellä. Kahva on pistoolikahvan muotoinen, ja siinä on liitin, joka tukee yhteyttä pääkonsoliin, ja liipaisin skannauksen aloittamiseksi.

Luokittelu perustuu 1 yleisen tulkintasäännön (XVI jakson 3 huomautus) ja 6 yleisen tulkintasäännön soveltamiseen.



Luokittelusuositus.

8517 62/ 1.

Tietoliikenteen ohjain tai reititin (sisältäen lähiverkkosillat), koostuu pääsuorittimesta, sisäisestä muistista ja useista syöttö-tulostusliitännöistä. Automaattisen tietojenkäsittelyjärjestelmän verkossa tämä laitteisto sijaitsee kahden ATK-laitteen tai ATK-laiteryhmien välissä tai lähiverkon (LAN) verkkolaitteiden välissä. Laitteet reitittävät lähiverkkojen järjestelmän rakenteelle ominaista tietoliikennettä ja mahdollistavat eri yhteyskäytäntöä käyttävien kahden ATK-laitteen tai ATK-laiteryhmien välisen tiedon muuntamisen, vaihtamisen ja lähettämisen. Laitteet tunnistavat verkkorakenteen, tiedonsiirron kohteen ja tarvittavan yhteyden. Jotkut laitteiden liitännöistä tai porteista mahdollistavat niiden suoran liittämisen automaattisiin tietojenkäsittelykoneisiin, jotkut liittämisen toisiin ohjaimiin (reitittimiin tai siltoihin), ja jotkut mahdollistavat liittämisen muihin verkon laitteisiin. Tietoliikenneohjainten muodostama silmukka on verkon runko, johon kaikki muut verkkolaitteet ja tietojenkäsittelylaitteet on yhdistetty.

Luokittelu perustuu 1 yleisen tulkintasäännön (84 ryhmän 5 huomautuksen D kohdan 2 alakohta) soveltamiseen.

Luokittelusuositus.

8517 62/ 2.

Synkronisen verkkorakenteen (SNA) pääteryhmäohjaimet (sisältäen kauko-ohjainyksiköt), käsittäen laitteet, jotka toimivat päätekeskittiminä lähiverkossa (LAN) käyttäen SNA-verkkoyhteyskäytäntöä. Ne ohjaavat keskusyksikön tietojenkäsittelylaitteiston ja useiden tietojenkäsittelyn oheislaitteiden, kuten etäispäätteiden, kirjoittimien ja levyasemien, välistä vuorovaikutusta verkon sisällä.

Luokittelu perustuu 1 yleisen tulkintasäännön (84 ryhmän 5 huomautuksen D kohdan 2 alakohta) soveltamiseen.

Luokittelusuositus.

8517 62/ 3.

Moniasemaiset tilaajaverkon liityntäyksiköt, jotka ovat passiivisia lähiverkon (LAN) keskittimiä. Niitä nimitetään passiivisiksi, koska ne eivät tarvitse suoraa tehonlähdettä. Niitä käytetään enintään kahdeksan vuororengasverkon työaseman tai ATK-yksikön kaapelikeskittymänä siten että fyysistä tähtikaapelointimuodostelmaa käytetään muodostamaan sähköinen rengas. Moniasemaisia tilaajaverkon liityntäyksiköitä voidaan liittää yhteen, jotta useampia työasemia (enintään 260 laitetta) voidaan liittää kuhunkin vuororengasverkkoon. Keskitin toimii fyysisenä kytkimenä, johon kaikki vuororengasverkon laitteet on yhdistetty ja se havaitsee milloin laite tai yksikkö ei toimi, jolloin se ohjaa tietovuon toisiin laitteisiin.

Luokittelu perustuu 1 yleisen tulkintasäännön (84 ryhmän 5 huomautuksen D kohdan 2 alakohta) soveltamiseen.

Luokittelusuositus.

8517 62/ 4.

Valokuitumuuntimet, jotka muuntavat kuparikaapelilla olevat rajoitetun kantomatkan vuororengas- tai muun lähiverkon (LAN) digitaalisignaali optiseksi digitaalisignaaleiksi. Näitä muuntajia käytetään esimerkiksi silloin kun valokaapelia käytetään vuororengasverkossa laajentamaan sitä yhtenäisellä alueella olevaan ympäristöön tai kun kuparikaapelin korvaaminen valokaapelilla on tärkeää kohinan vähentämiseksi.

Luokittelu perustuu 1 yleisen tulkintasäännön (84 ryhmän 5 huomautuksen D kohdan 2 alakohta) soveltamiseen.

Luokittelusuositus.

8517 62/ 5.

Ohjain- ja sovitinyksikkö, joka on liitântäkortin muodossa; kortti käsittää olennaisilta osiltaan painetun piirin, jolle on asennettu erilaisia elektronisia komponentteja. Kortti on tarkoitettu asennettavaksi automaattisen tietojenkäsittelykoneen koteloon. Se yhdistää keskusyksikön järjestelmäväylään ja hyväksyy ja välittää tietoa ohjatessaan tietoliikennettä sen ATK-yksikön, johon se on asennettu, ja muiden lähiverkon (LAN) yksiköiden välillä. Se käyttää kantoaallon tunnistavaa tiedonsiirto (Carrier Sense Multiple Access, CSMA)/kantoaallon ilmaisu (Carrier Detect, CD) -yhteyskäytäntöä säädelläkseen tietoliikennettä ja estääkseen tietoliikenteen törmäykset pelkästään lähiverkon sisällä.

Luokittelu perustuu 1 yleisen tulkintasäännön (84 ryhmän 5 huomautuksen D kohdan 2 alakohta) soveltamiseen.

Luokittelusuositus.

8517 62/ 6.

Monimuotovalokuitutoistin, joka on suunniteltu vain lähiverkkojärjestelmiä (LAN) varten. Välittää LAN-järjestelmässä liikkuvaa tietoa regeneroiden ja tahdistuen koko tietosignaalin (täyssignaalin). Sisältää kahden standardin Ethernet-liitännät monimuotovalokuituliittimille. Lähettää tietoliikenteen pysäyttävät signaalit (tukkeumakuviot), jos toistimen jompikumpi portti havaitsee eri yksiköistä tulevien signaalien yhteentörmäyksen.

Luokittelu perustuu 1 yleisen tulkintasäännön (84 ryhmän 5 huomautuksen D kohdan 2 alakohta) ja 6 yleisen tulkintasäännön soveltamiseen.

Luokittelusuositus.

8517 62/ 7.

Yksimuotovalokuitutoistin, suunniteltu vain lähiverkkojärjestelmiä (LAN) varten. Välittää LAN-järjestelmässä liikkuvaa tietoa regeneroiden ja tahdistuen koko tietosignaalin (täyssignaalin). Sisältää kahden standardin Ethernet-liitännät BNC-liittimelle ja yksimuotovalokuituliittimelle. Lähettää tietoliikenteen pysäyttävät signaalit (tukkeumakuviot), jos toistimen jompikumpi portti havaitsee eri yksiköistä tulevien signaalien yhteentörmäyksen.

Luokittelu perustuu 1 yleisen tulkintasäännön (84 ryhmän 5 huomautuksen D kohdan 2 alakohta) ja 6 yleisen tulkintasäännön soveltamiseen.

Luokittelusuositus.

8517 62/ 8.

Puhelunkäsittelyjärjestelmä, jossa on kovalevyllä ja levykeasemalla varustettu keskusmuistiyksikkö (CPU) (DOS-käyttöjärjestelmällä toimiva), näppäimistö, monitori (CRT, katodisädeputki), yksi tai useampi sisäänrakennettu puheluntunnistinkortti, ohjelmisto ja modeemi. Järjestelmä on tarkoitettu vaihteeseen (PBX) tulevien puhelinsoittojen käsittelyn tehostamiseen; se ohjaa puhelut haluttuun kohteeseen, asettaa saapuvan puhelun jonotukseen, tekee henkilöhaun, ilmoittaa käyttäjille heille tulleista viesteistä sekä ilmoittaa jonottavalle soittajalle hänen paikkansa jonossa. Tähän käsittelyyn ei käytetä modeemia, sillä puheluntunnistinkortit tunnistavat analogiseen signaaliin ja muuntavat sen digitaaliseen muotoon. Modeemia käytetään ainoastaan silloin, kun vaihteeseen otetaan yhteys sen ulkopuolelta huoltotoimenpiteitä (diagnostiikkaa) varten. Ohjelmisto on soveltuvin osin luokiteltavissa erikseen nimikkeeseen 8524.

Luokittelu perustuu 1 yleisen tulkintasäännön soveltamiseen.

Luokittelusuositus.

8517 62/ 9.

Laite, jolla automaattinen tietojenkäsittelykone liitetään puhelinlinjaan. Laite muuttaa automaattisen tietojenkäsittelykoneen digitaalisia signaaleja analogisiksi ja päinvastoin, joten sillä voi luoda puhelinlinjan välityksellä yhteyden toiseen automaattiseen tietojenkäsittelykoneeseen. Tämän laitteen avulla voi skannerilla ja tulostimella varustettu automaattinen tietojenkäsittelykone lähettää ja vastaanottaa telekopioita. Laitteessa on lisäksi sisäänrakennettu mikrofoni ja kovaääninen ja sitä voidaan käyttää kaiutinpuhelimenä. (ns. hands-free -toiminto)

Katso myös luokittelusuositukset 8517 62/ 10. ja 8517 62/ 11.

Luokittelusuositus.

8517 62/ 10.

Laite, jolla automaattinen tietojenkäsittelykone liitetään puhelinlinjaan. Laite muuttaa automaattisen tietojenkäsittelykoneen digitaalisia signaaleja ISDN-verkon (Integrated Services Digital Network) kautta välitettäväksi digitaalisiksi signaaleiksi ja päinvastoin, joten sillä voi luoda ISDN-puhelinverkon välityksellä yhteyden toiseen automaattiseen tietojenkäsittelykoneeseen. Laitteessa on lisäksi kaksi analogista porttia puhelimen, telekopiolaitteen tai modeemin liittämistä varten.

Katso myös luokittelusuositukset 8517 62/ 9. ja 8517 62/ 11.

Luokittelusuositus.

8517 62/ 11.

Kortti, joka on suunniteltu sijoitettavaksi automaattiseen tietojenkäsittelykoneeseen (slot-in card). Kortti muuttaa automaattisen tietojenkäsittelykoneen digitaaliset signaalit analogiksi ja päinvastoin, joten sillä voi luoda puhelinlinjan välityksellä yhteyden toiseen automaattiseen tietojenkäsittelykoneeseen. Kortin avulla voi automaattinen tietojenkäsittelykone lähettää ja vastaanottaa telekopioita ja sähköpostia, se tekee nämä toiminnot mahdolliseksi myös matkapuhelimelle.

Katso myös luokittelusuositukset 8517 62/ 9. ja 8517 62/ 10.

Luokittelusuositus.

8517 62/ 12.

Perusyksikkö, jossa on sisäänrakennettu ISDN-modeemi, soveltuu johdolla liitettäväksi ISDN-verkkoon (Integrated Services Digital Network). Perusyksikkö voi viestiä langattomasti kahdeksan DECT-luuripuhelimen (Digital European Cordless Telecommunications) tai muiden yhteensopivien DECT-syöttölaitteiden kanssa, ja samanaikaisesti viestiä kaapelin välityksellä automaattisen tietojenkäsittelykoneen kanssa USB-portin kautta. Perusyksikössä on myös kaksi analogista liitäntäpaikkaa, joiden ansiosta siihen voidaan liittää kaksi analogista laitetta esim. lankaverkossa käytettävä puhelin, faksilaite tai puhelinvastaaja.

Luokittelu perustuu 1 ja 6 yleisen tulkintasäännön soveltamiseen.

Luokittelusuositus.

8517 62/ 13.

Radiolaite (lähetin/vastaotin), joka koostuu seuraavasta kolmesta moduulista:

- neljästä radiosignaalinlähettimestä ja neljästä vastaanottimesta koostuva keskusyksikkö
- kytkentäjärjestelmämoduuli, joka tasaa jonkin vastaanottimen mahdollista vajausta
- lähettämisen/vastaanoton hallintamoduuli, joka koostuu MCF (Message Communications Function/sanomavälitystoiminto) -liitäntäkorteista, jotka on liitetty muihin yksiköihin laitteen takalevyssä olevilla painetuilla piireillä. MCF:n integroidut piirit aktivoidaan siihen soveltuvalla ohjelmalla.

Lähetin/vastaanotin-moduuli ja kytkentämoduuli ovat omassa kehyksessään, ja kehykset on liitetty toisiinsa johdoilla. Laite on tarkoitettu langattomaan viestintään digitaalisessa tietoliikenneverkossa, jossa liikennöinti voi olla myös valokuitujen avulla tai langallisesti tapahtuvaa.

Luokittelu perustuu 1 (XVI jakson 4 huomautus) ja 6 yleisen tulkintasäännön soveltamiseen.

Luokittelusuositus.

8517 62/ 14.

Digitaalinen kooderi, joka muuntaa lähdetiedon (kuten KTV [kaapelitelevisio] -ohjelmoinnin) analogiset ja digitaaliset kuva- ääni- ja datasiinaalit digitaalisiksi signaaleiksi MPEG-2-standardin mukaisten pakkaus- ja koodaustekniikoiden avulla.

Luokittelu perustuu 1 ja 6 yleisen tulkintasäännön soveltamiseen.

Katso myös luokittelusuositukset 8517.62/ 15 – 8517.62/ 19.

Luokittelusuositus.

8517 62/ 15.

Digitaalinen kanavointilaite (*digital multiplexer*), joka lähetyksen tehostamiseksi yhdistää useita tulevia MPEG-2-standardin TS*-virtasiinaaleja yhdeksi MPEG-2-TS-virtasiinaaliksi kanavointitekniikoiden avulla. Laite pystyy vastaanottamaan 24 tulevaa MPEG-2-TS-virtasiinaalia, integroimaan ne ja toistamaan ne yhtenä DVB-ASI-standardin** signaalina. Se pystyy integroimaan useita ääni-, kuva- (myös monikanavaääni-signaaleja) ja datasiinaaleja samaan kanavoituun lähtösignaaliin.

* transport stream, suom. TS-virta

** Digital Video Broadcasting – Asynchronous Serial Interface**, suom. digitaalisen kuvan lähetys – epäsymmetrinen sarjaliitäntä

Luokittelu perustuu 1 ja 6 yleisen tulkintasäännön soveltamiseen.

Katso myös luokittelusuositukset 8517.62/ 14 ja 8517.62/ 16.

Luokittelusuositus.

8517 62/ 16.

Uudelleenkanavointilaite (remultiplexer), joka yhdistää 16 ASI*-tulosignaalia yhdeksi DVB**-ASI*-standardin mukaiseksi lähteväksi TS***-virtasiinaaliksi, muokkaa tulevien TS-virtojen bittinopeuden ja mahdollistaa paikallisen ohjelmoinnin lisäämisen datavirtaan. Laite pystyy muuntamaan CBR****-virran VBR*****-signaaliksi ja suorittaa reaaliaikaisen tilastollisen kanavoinnin dynaamista kaistanjakoa varten. Järjestelmän hoitaja voi valita haluamansa ohjelmat tulevista TS-virroista, poistaa yhden tai useampia ohjelmia ja muuttaa ohjelmointisäätöä dynaamisesti.

* Asynchronous Serial Interface, suom. epäsymmetrinen sarjaliitäntä

** Digital Video Broadcasting, suom. digitaalisen kuvan lähetys

*** transport stream, suom. TS-virta

**** Constant Bit Rate, suom. tasainen bittinopeus

***** Variable Bit Rate, suom. vaihteleva bittinopeus

Luokittelu perustuu 1 ja 6 yleisen tulkintasäännön soveltamiseen.

Katso myös luokittelusuositukset 8517.62/ 14, 8517.62/ 15 ja 8517.62/ 17 – 8517.62/ 19.

Luokittelusuositus.

8517 62/ 17.

Muunnin, joka muuntaa MPEG-2-TS-virtasignaalit tavallisen langattoman lähetyksen signaaleiksi (QPSK [Quadrature Phase Shift Keying] tai 8 PSK [8 Phase Shift Keying] tai 160 QAM [160 Quadrature Amplitude Modulation]). Laite porrastaa lähtevät 50–90, 100–180 tai 950–1750 MHz:n taajuudet (välitaajuus) 100 Hz:llä. Datanopeudet, jotka vaihtelevat 1–238 megabittisekuntia, voidaan asettaa yhden bittisekunnin porrastukseen.

Luokittelu perustuu 1 ja 6 yleisen tulkintasäännön soveltamiseen.

Katso myös luokittelusuositukset 8517.62/ 14 – 8517.62/ 16, 8517.62/ 18 ja 8517.62/ 19.

Luokittelusuositus.

8517 62/ 18.

Muunnin, joka muuntaa MPEG-2-TS-virtasignaalit tavallisen langattoman lähetyksen signaaleiksi (QPSK [Quadrature Phase Shift Keying] tai BPSK [Binary Phase Shift Keying]). Laite porrastaa lähtevät 50–90 tai 100–180 MHz:n taajuudet (välitaajuus) 100 Hz:llä. Datanopeudet, jotka vaihtelevat 1–78,75 megabittisekuntia, voidaan asettaa yhden bittisekunnin porrastukseen. Laite toimii ETS (European Telecom Standard), DVB(Digital Video Broadcasting)- ja MPEG-2-standardien mukaisesti.

Luokittelu perustuu 1 ja 6 yleisen tulkintasäännön soveltamiseen.

Katso myös luokittelusuositukset 8517.62/ 14 – 8517.62/ 17 ja 8517.62/ 19.

Luokittelusuositus.

8517 62/ 19. Muunnin, joka muuntaa tulevat MPEG-2-TS-virtasignaalit DVB-T (standard terrestrial digital video broadcast) -lähetyssignaaleiksi OFDM (Orthogonal frequency-division multiplexing) -kanavoinnin avulla.

Luokittelu perustuu 1 ja 6 yleisen tulkintasäännön soveltamiseen.

Katso myös luokittelusuositukset 8517.62/ 14 – 8517.62/ 18.

Luokittelusuositus.

ent. 8517 62/ 20. Kumottu.

Langaton kuulokemikrofoniyhdistelmä, jonka mukana on vaihtovirtalaturi ja kaksi erikokoista korvasankaa (kuulokemikrofonin mitat: 41,5 mm (pituus) x 18,9 mm (leveys) x 25,9 mm (korkeus) ja paino 8 g). Yhdistelmä koostuu yhdestä korvan yli ripustettavasta kuulokkeesta, joka on samassa kotelossa mikrofonin, radiolähetin-vastaanottimen, ladattavan litiumpolymeeriakun, virransyötön, valodiodi-merkkivalon (LED) ja säätimien kanssa.

Radiolähetin-vastaanotin hyödyntää avoimen langattoman tekniikan standardia (langaton yhteyskäytäntö liikiverkossa [PAN, Personal Area Network] käyttäen lyhyitä radioaaltoja lyhyillä etäisyyksillä [10 metriin saakka]) datasiirtoa nopeuttavalla tekniikalla (EDR, Enhanced Data Rate), joka mahdollistaa kuulokemikrofonin langattoman viestinnän kiinteiden ja kannettavien laitteiden kanssa, kuten soluverkossa käytettävien matkapuhelinten.

Merkkivalo ilmoittaa lähetyksen/vastaanotto-tilasta ja akunvaraustilasta. Virransyöttö on suunniteltu 5-nastaista B-tyyppin pistoketta varten ja mahdollistaa uudelleenlatauksen laturista, automaattisen tietojenkäsittelykoneen USB-liitännästä ja moottoriajoneuvon tupakansytyttimestä. Säätimiä käytetään laitteen päälle/pois päältä kytkentään, äänivalintaan, saapuviin puheluihin vastaamiseen ja niiden lopettamiseen, puhelujen hylkäämiseen ja niiden jättämiseen pitoon tai koputukseen, soittamaan viimeksi soitettuun numeroon, jos päälaite (johon laite lähettää ja josta se vastaanottaa) tukee toimintoa.

Tuote on pakattu sarjaksi vähittäismyyntiä varten laatikkoon pikaoppaan kanssa.

Luokittelu perustuu 1 yleisen tulkintasäännön (XVI jakson 3 huomautus) 3b ja 6 yleisen tulkintasäännön soveltamiseen.

Katso myös luokittelusuositus 8518 30/ 1.



Luokittelusuositus. Kumottu komission tiedonannolla C/2025/6218, EUVL C 14.11.2025.

8517 62/ 20. (ent. 8517 62/ 21.)

Puettava paristokäyttöinen laite, nk. "älykello" (pituus 57 mm × leveys 37 mm × paksuus 11 mm), joka pystyy vastaanottamaan ja välittämään dataa ja joka on suunniteltu ranteessa pidettäväksi. Laitteessa on 1,63 tuuman (41,4 mm) kosketusherkkä aktiivimatriisi-OLED-näyttö, hakumuisti 512 MB, sisäinen muisti 4 GB, suoritin 800 MHz, paristo 315 mAh, digitaalikamera (erotuskyky 1,9 MP) kaiutin ja kaksi mikrofonia, gyroanturi ja kiihtyvyyssmittari.

Laitteessa on radiovastaanotin, joka käyttää avointa langattoman tekniikan standardia (kuten langatonta Bluetooth®-yhteyskäytäntöä datanvaihtoon likiverkossa käyttäen lyhytaaltoja lähietäisyydellä [10 metriin saakka]), jonka ansiosta laite voi viestiä langattomasti muiden laitteiden kuten solukoverkon matkapuhelinten tai taulutietokoneiden kanssa.

Kun laite on yhdistetty pariksi isäntälaitteeseen, puettavalla laitteella pystyy suorittamaan erilaisia toimintoja, joihin kuuluvat mm. kelloajan ja päivämäärän näyttäminen, äänen tallennus ja toisto, digitaalisten valokuvien ja videoiden ottaminen ja tallennus, hälytyksen asettaminen, ajastimen ja ajanoton asettaminen, askelmittari, isäntälaitteeseen tuleviin puheluihin vastaaminen ja puheluiden soittaminen isäntälaitteesta puhumalla suoraan puettavaan laitteeseen, sähköpostien vastaanottaminen ja lukeminen, ilmoitusten asettaminen, tekstiviestien vastaanottaminen ja lähettäminen puhekomentoa käyttäen sekä isäntälaitteen musiikkisoittimen toimintojen käyttäminen.

Luokittelu perustuu 1 yleisen tulkintasäännön, 3 yleisen tulkintasäännön b kohdan ja 6 yleisen tulkintasäännön soveltamiseen.



Luokittelusuositus. Uudelleenumeroitu komission tiedonannolla C/2025/6218, EUVL C 14.11.2025.

8517 62/ 21. (ent. 8517 62/ 22.)

Puettava paristokäyttöinen laite, nk. "älykello", jota on kahta eri kokoa (toisen pituus 39 mm × leveys 33 mm × paksuus 11 mm ja toisen pituus 42 mm × leveys 36 mm × paksuus 11 mm) ja joka pystyy vastaanottamaan ja välittämään dataa ja ääntä ja on suunniteltu ranteessa pidettäväksi. Toisessa laitteessa on 1,34 tuuman (34 mm) ja toisessa 1,53 tuuman (39 mm) kosketusherkkä näyttö, mikrofoni, kaiutin, kiihtyvyyssmittari, gyroskooppi, fotopletysmografia-anturi, ladattava litiumionipolymeeriakku ja erityissuunniteltu siru, joka yhdistää suoritin-, grafiikkasuoritin- ja muistitoiminnot sekä langattoman viestinnän toiminnot yhteen moduuliin. Siru on päällystetty hartsilla, joka suojaa sen elektroniikkaosia.

Laite käyttää avointa langattoman tekniikan standardia (kuten langatonta Bluetooth®-yhteyskäytäntöä datanvaihtoon likiverkossa käyttäen lyhytaaltoja lähietäisyydellä [10 metriin saakka]), jonka ansiosta laite voi viestiä langattomasti muiden laitteiden kuten solukoverkon matkapuhelinten kanssa. Laitteessa on myös lähiluku- ja Wi-Fi-ominaisuus.

Kun laite on yhdistetty pariksi isäntälaitteeseen, puettavalla laitteella pystyy suorittamaan erilaisia toimintoja, joihin kuuluvat mm. isäntälaitteeseen tulevien puheluiden hyväksyminen, digitaalisen kuvan tallennus ja toisto, pääsy isäntälaitteeseen tallennettuun dataan (kuvat, videot, musiikki), kelloajan ja päivämäärän näyttäminen, sähköpostien ja tekstiviestien lukeminen ja niihin vastaaminen, isäntälaitteen ilmoitusten näyttäminen, lähimaksujärjestelmän käyttäminen lähilukutekniikan avulla sekä pääsy kunto- ja terveystietoihin.

Luokittelu perustuu 1 yleisen tulkintasäännön, 3 yleisen tulkintasäännön b kohdan ja 6 yleisen tulkintasäännön soveltamiseen.



Luokittelusuositus. Uudelleennumeroitu komission tiedonannolla C/2025/6218, EUVL C 14.11.2025.

8517 62/ 22. (ent. 8517 62/ 23.)

Puettava paristokäyttöinen laite, nk. "älykello" (pituus 51 mm × leveys 36 mm × paksuus 10 mm), joka pystyy vastaanottamaan ja välittämään dataa ja on suunniteltu ranteessa pidettäväksi. Laitteessa on kosketusherkkä 1,6 tuuman (41 mm) transflektiivinen näyttö, hakumuisti 512 MB, sisäinen muisti 4 GB, suoritin 1,2 GHz, paristo 420 mAh, kiihtyvyyssmittari, kompassi, gyroskooppi ja GPS.

Laitteessa on radiovastaanotin, joka käyttää avointa langattoman tekniikan standardia (kuten langatonta Bluetooth®-yhteyskäytäntöä datanvaihtoon likiverkossa käyttäen lyhytaaltoja lähietäisyydellä [10 metriin saakka]), jonka ansiosta laite voi viestiä langattomasti muiden laitteiden kuten solukoverkon matkapuhelinten kanssa. Laitteessa on myös lähilukuominaisuus.

Kun laite on yhdistetty pariksi isäntälaitteeseen, puettavalla laitteella pystyy suorittamaan erilaisia toimintoja, joihin kuuluvat mm. kelloajan ja päivämäärän näyttäminen, hälytyksen asettaminen, ajastimen ja ajanoton asettaminen, askelmittari, tulevien sähköpostien ja ilmoitusten katselu ja ennalta asetettujen vastausten lähettäminen niihin sekä isäntälaitteen musiikkisoittimen toimintojen käyttäminen.

Luokittelu perustuu 1 yleisen tulkintasäännön, 3 yleisen tulkintasäännön b kohdan ja 6 yleisen tulkintasäännön soveltamiseen.



Luokittelusuositus. Uudelleennumeroitu komission tiedonannolla C/2025/6218, EUVL C 14.11.2025.

8517 62/ 23. (ent. 8517 62/ 24.)

Puettava paristokäyttöinen laite, nk. "älykello" (leveys 24 mm × paksuus 10 mm), joka pystyy vastaanottamaan ja välittämään dataa ja on suunniteltu rannerenkaan tapaan ranteessa pidettäväksi. Laitteessa on kosketusherkkä 1,4 tuuman (36 mm) mustavalkoinen näyttö, kiihtyvyyssmittari ja korkeusmittari.

Laite käyttää avointa langattoman tekniikan standardia (kuten langatonta Bluetooth®-yhteyksikäytäntöä datanvaihtoon likiverkossa käyttäen lyhytaaltoja lähietäisyydellä [10 metriin saakka]), jonka ansiosta laite voi viestiä langattomasti muiden laitteiden kuten solukoverkon matkapuhelinten kanssa.

Kun laite on yhdistetty pariiksi isäntälaitteeseen, puettavalla laitteella pystyy suorittamaan erilaisia toimintoja, joihin kuuluvat mm. isäntälaitteeseen tuleviin puheluihin vastaaminen ja puheluiden soittaminen isäntälaitteesta, isäntälaitteeseen tulevien sähköpostiviestien ja ilmoitusten lukeminen, hälytys, kelloajan ja päivämäärän näyttäminen, isäntälaitteen musiikkisoittimen toimintojen käyttäminen, isäntälaitteen kameratoimintojen käyttö sekä askelmittari.

Luokittelu perustuu 1 yleisen tulkintasäännön, 3 yleisen tulkintasäännön b kohdan ja 6 yleisen tulkintasäännön soveltamiseen.



Luokittelusuositus. Uudelleennumeroitu komission tiedonannolla C/2025/6218, EUVL C 14.11.2025.

8517 62 00

Radioyhteysohjain (radio link controller), jossa on kahdeksan valintanäppäintä ja antenni, kotelossa, jonka mitat ovat 279 × 224 × 89 mm.

Laite on mikroprosessoripohjainen sisältäen ohjelmamuistin ja radiolähettimen/-vastaanottimen.

Radiolähetin/-vastaanotin lähettää ja vastaanottaa tietoja taajuusalueella 403–512 MHz enintään kahdeksalla kanavalla 400 metrin kantamalla.

Laitteessa on sovitin, jonka ansiosta se voi vastaanottaa langattomista päätteistä lähetettyjä tietoja ja välittää ne edelleen verkkoon verkko-ohjaimen kautta. Se on myös kytketty automaattiseen tietojenkäsittelykoneeseen.

Perusteet

Luokittelu määräytyy yhdistetyn nimikkeistön 1 ja 6 yleisen tulkintasäännön määräysten, XVI jakson 3 huomautuksen sekä CN-koodien 8517 ja 8517 62 00 nimiketektien mukaisesti.

Radiolähetin/-vastaanotintoiminto on yhdistelmän pääasiallinen toiminto.

Komission asetus (EY) N:o 614/2004, EUVL L 98, 2.4.2004, s. 4. Muutettu komission asetuksella (EY) N:o 1179/2009, EUVL L 317, 3.12.2009, s. 1.

8517 62 00

Verkko-ohjain, jossa on sisäänrakennettu radiolähetin-/ vastaanotinyksikkö, nestekidenäyttö (4 riviä × 20 merkkiä) ja neljän ohjausnäppäimen näppäimistö, kotelossa, jonka mitat ovat 355 × 285 × 115 mm.

Laite on mikroprosessoripohjainen ja siinä on myös parametri- ja ohjelmamuisti sekä levykeasema.

Radiolähetin/-vastaanotinyksikkö muodostuu suurtaajuusosasta, jossa on antenni, suodin, vahvistin, oskillaattori ja taajuussyntetisaattori. Yksikkö lähettää taajuusalueella 403–512 MHz enintään 20 ohjelmoitavalla kanavalla 400 metrin kantamalla.

Laitteessa on enintään kahdeksan monitoimiliitäntää kokoonpanoa ja verkkoliitäntää varten.

Laite käsittelee signaaleja ja sovittaa tiedot langallista tiedonsiirtoa varten automaattisen tietojenkäsittelykoneen ja radiolähettimen/-vastaanottimen välillä.

Perusteet

Luokittelu määräytyy yhdistetyn nimikkeistön 1 ja 6 yleisen tulkintasäännön määräysten, XVI jakson 3 huomautuksen sekä CN-koodien 8517 ja 8517 62 00 nimiketektien mukaisesti.

Yhdistelmän pääasiallinen toiminto on liitäntäyksikkönä toimiminen eikä muistitoiminto.

Komission asetus (EY) N:o 614/2004, EUVL L 98, 2.4.2004, s. 4. Muutettu komission asetuksella (EY) N:o 1179/2009, EUVL L 317, 3.12.2009, s. 1.

8517 62 00

Langaton yhdyskäytävä (wireless gateway); sisältää antennin; kotelossa, jonka mitat ovat 292 × 292 × 70 mm.

Laite on mikroprosessoripohjainen sisältäen ohjelmamuisteja ja radiolähettimen/-vastaanottimen.

Radiolähetin/-vastaanotin lähettää ja vastaanottaa tietoja taajuusalueella 403–512 MHz enintään kahdeksalla kanavalla 400 metrin kantamalla.

Laitteessa on liitäntä, jonka ansiosta se voi vastaanottaa langattomista päätteistä lähetettyjä tietoja ja välittää ne edelleen suoraan verkkoon. Se on myös kytketty automaattiseen tietojenkäsittelykoneeseen.

Perusteet

Luokittelu määräytyy yhdistetyn nimikkeistön 1 ja 6 yleisen tulkintasäännön määräysten, XVI jakson 3 huomautuksen sekä CN-koodien 8517 ja 8517 62 00 nimiketektien mukaisesti.

Radiolähetin-/vastaanotintoiminto on yhdistelmän pääasiallinen toiminto.

Komission asetus (EY) N:o 614/2004, EUVL L 98, 2.4.2004, s. 4. Muutettu komission asetuksella (EY) N:o 1179/2009, EUVL L 317, 3.12.2009, s. 1.

8517 62 00

Kädessä pidettävä mikroprosessoripohjainen laite, joka koostuu nestekidenäytöstä, näppäimistöä tietojen syöttämistä ja ohjaustoimintoja varten, radiolähtimestä/-vastaanottimesta ja liitännästä viivakoodinlukijaa varten.

Tiedot syötetään laitteeseen manuaalisesti. Laitetta käytetään tietojen vaihtoon automaattisen tietojenkäsittelykoneen kanssa langattoman yhdyskäytävän tai verkko-ohjaimen kautta.

Perusteet

Luokittelu määräytyy yhdistetyn nimikkeistön 1 ja 6 yleisen tulkintasäännön määräysten, XVI jakson 3 huomautuksen sekä CN-koodien 8517 ja 8517 62 00 nimiketektien mukaisesti.

Radiolähetin-/vastaanotintoiminto on yhdistelmän pääasiallinen toiminto.

Komission asetus (EY) N:o 614/2004, EUVL L 98, 2.4.2004, s. 4. Muutettu komission asetuksella (EY) N:o 1179/2009, EUVL L 317, 3.12.2009, s. 1.

8517 62 00

Kädessä pidettävä mikroprosessoripohjainen laite, joka koostuu nestekidenäytöstä, näppäimistöä tietojen syöttämistä ja ohjaustoimintoja varten, radiolähtimestä/-vastaanottimesta ja viivakoodinlukijasta.

Tiedot syötetään laitteeseen joko manuaalisesti tai viivakoodinlukijalla. Laitetta käytetään tietojen vaihtoon automaattisen tietojenkäsittelykoneen kanssa langattoman yhdyskäytävän tai verkko-ohjaimen kautta.

Perusteet

Luokittelu määräytyy yhdistetyn nimikkeistön 1 ja 6 yleisen tulkintasäännön määräysten, XVI jakson 3 huomautuksen sekä CN-koodien 8517 ja 8517 62 00 nimiketektien mukaisesti.

Radiolähetin-/vastaanotintoiminto on yhdistelmän pääasiallinen toiminto.

Komission asetus (EY) N:o 614/2004, EUVL L 98, 2.4.2004, s. 4. Muutettu komission asetuksella (EY) N:o 1179/2009, EUVL L 317, 3.12.2009, s. 1.

8517 62 00

Tavaranhallintajärjestelmä, jonka avulla voidaan antaa ohjeita esim. varastossa oleville työntekijöille ja siirtää pakkauspäällysten tietoja automaattisiin tietojenkäsittelykoneisiin sekä radioteitse 400 metrin kantamalla että kaapelia pitkin.

Järjestelmä koostuu seuraavista osista:

- verkko-ohjain
- radioyhteysohjain
- langaton yhdyskäytävä
- käsipääte
- viivakoodinlukijalla varustettu käsipääte.

Tiedot lähetetään radioteitse käsipäätteistä radioyhteysohjaimen tai langattomaan yhdyskäytävään ja siirretään sieltä kaapelia pitkin verkko-ohjaimen kautta automaattiseen tietojenkäsittelykoneeseen (joka ei ole järjestelmän osa).

Järjestelmän osista voidaan koota erilaisia yhdistelmiä.

(Ks. kuva) (*).

Perusteet

Luokittelu määräytyy yhdistetyn nimikkeistön 1 ja 6 yleisen tulkintasäännön määräysten sekä CN-koodien 8517 ja 8517 62 00 nimiketekstin mukaisesti.

Järjestelmän erilliset, toisiinsa yhdistetyt osat eivät suorita XVI jakson 4 huomautuksessa tarkoitettua selvästi määriteltyä toimintaa.

(*). Kuva on ainoastaan ohjeellinen.

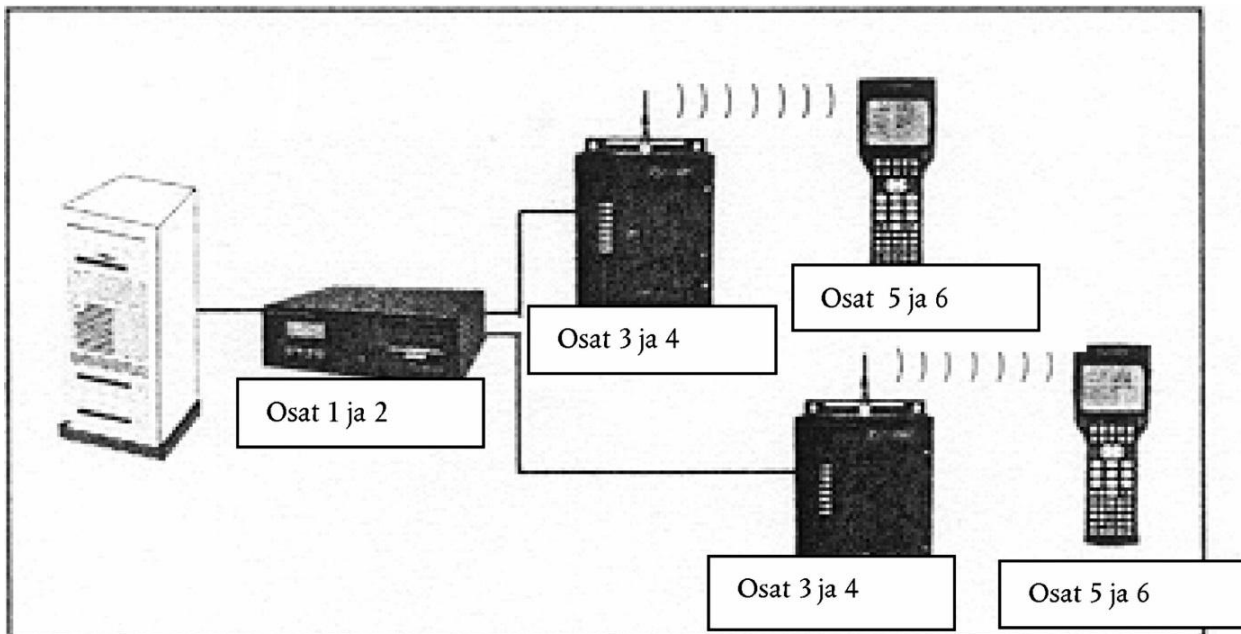

Komission asetus (EY) N:o 614/2004, EUVL L 98, 2.4.2004, s. 4. Muutettu komission asetuksella (EY) N:o 1179/2009, EUVL L 317, 3.12.2009, s. 1.

8517 62 00

Paristokäyttöinen modeemi ulkokuoressa, jonka mitat ovat 10,2 × 6,1 × 2,5 cm, varustettu neljällä LED-näyttöllä: kutsun tila, nopeus, kantoaallon taajuus ja pariston lataus. Siinä on lisäksi tiedonsiirtoliitin, puhelinliitäntä, akustinen kytkin ja standardisoitu puhelimen pienoispistorasia. Tätä modeemia käytetään automaattisten tietojenkäsittelylaitteiden väliseen asynkroniseen tiedonsiirtoon puhelinverkostossa kaksisuuntaisesti tai akustisella kytkennällä 300 tai 1200 bps nopeudella (bittinä/sekunti).

Perusteet

Luokittelu määräytyy yhdistetyn nimikkeistön 1 ja 6 yleisen tulkintasäännön sekä CN-koodien 8517 ja 8517 62 00 nimiketekstin mukaan (ks. myös harmonoidun järjestelmän selitykset, nimike 85.17, osa III.)

Komission asetus (ETY) N:o 754/94, EYVL L 89, 6.4.1994, s. 2. Muutettu komission asetuksella (EY) N:o 936/1999, EYVL L 117, 5.5.1999, s. 9. Muutettu komission asetuksella (EY) N:o 1179/2009, EUVL L 317, 3.12.2009, s. 1.

8517 62 00

Vähittäismyyntipakkauksessa oleva sarja, johon kuuluu

- ääniyksikkö, jossa on puhelinluuri
- televiestintäkortti
- videokamera, joka voidaan liittää automaattiseen tietojenkäsittelykoneeseen
- verkkoyhteysyksikkö ja
- kaksi levykettä, jotka sisältävät kuvapuhelimen sovellusohjelman.

Sarjan avulla voidaan automaattisella tietojenkäsittelykoneella suorittaa lisätoimintoja (kuvapuhelin).

Perusteet

Luokittelu määräytyy yhdistetyn nimikkeistön 1 yleisen tulkintasäännön, 3 yleisen tulkintasäännön b alakohdan ja 6 yleisen tulkintasäännön sekä CN-koodien 8517 ja 8517 62 00 nimiketekstien mukaisesti.

Televiestintälaitteet (ääniyksikkö ja viestintäkortti) antavat sarjalle sen olennaisen luonteen.

Komission asetus (EY) N:o 2184/97, EYVL L 299, 4.11.1997, s. 7. Muutettu komission asetuksella (EY) N:o 216/2006, EUVL L 38, 9.2.2006, s. 15. Muutettu komission asetuksella (EY) N:o 1179/2009, EUVL L 317, 3.12.2009, s. 1.

8517 62 00

Sähköoptinen lähetin, joka pystyy muuntamaan radiotaajuussignaaleja (RF-signaaleja) optisiksi signaaleiksi. Laite myös lähettää näitä optisia signaaleja valokaapelirunkoverkon välityksellä käyttäen kanta-aaltotekniikkaa hyödyntävää laseria. Laite on osa kaapelitelevisiojärjestelmän verkkoa.

Perusteet

Luokittelu määräytyy yhdistetyn nimikkeistön 1 ja 6 yleisen tulkintasäännön sekä CN-koodien 8517 ja 8517 62 00 nimiketekstien mukaan (ks. myös harmonoidun järjestelmän selitykset, nimike 8517, osa II).

Komission asetus (EY) N:o 964/1999, EYVL L 119, 7.5.1999, s. 28. Muutettu komission asetuksella (EY) N:o 1179/2009, EUVL L 317, 3.12.2009, s. 1.

8517 62 00

Sähköoptinen vastaanotin, joka pystyy muuntamaan kanta-aaltotekniikkaa hyödyntävän valokaapelirunkoverkon välityksellä lähetettyjä optisia signaaleja radiotaajuussignaaleiksi (RF-signaaleiksi). Laite on osa kaapelitelevisiojärjestelmän verkkoa.

Radiotaajuussignaalien tuottaminen palvelee useita kaapelirunkoverkkoja paikallisverkon alueella.

Perusteet

Luokittelu määräytyy yhdistetyn nimikkeistön 1 ja 6 yleisen tulkintasäännön sekä CN-koodien 8517 ja 8517 62 00 nimiketekstien mukaan (ks. myös harmonoidun järjestelmän selitykset, nimike 8517, osa II).

Komission asetus (EY) N:o 964/1999, EYVL L 119, 7.5.1999, s. 28. Muutettu komission asetuksella (EY) N:o 1179/2009, EUVL L 317, 3.12.2009, s. 1.

8517 62 00

Kannettava vauvan tarkkailulaite, vähittäismyyntiä varten pakattuna sarjana, johon kuuluvat seuraavat osat:

- radiolähetin/-vastaanotin, jossa on sisäänrakennettu mikrofoni ja kaiutin,
- kannettava radiolähetin/-vastaanotin, jossa on sisäänrakennettu mikrofoni ja kaiutin, sekä
- kaksi verkkoadapteria

Radiolähetin/-vastaanotin, jonka ansiosta tarkkailulaitetta voidaan käyttää myös sisäpuhelimena, toimii joko paristoilla tai verkkoadapterin avulla.

Kannettava radiolähetin/-vastaanotin, jonka ansiosta tarkkailulaitetta voidaan käyttää myös sisäpuhelimena, on uudelleen ladattava ja täysin toimiva myös latauksen aikana.

Pääasiallinen käyttötarkoitus on laitteen läheisyydessä olevan vauvan ääntelyn siirtäminen. Lähettämisen/vastaanottotoiminto mahdollistaa myös puhumisen vauvalle.

Radiolähetin/-vastaanottimella on noin 100 metrin toimintasäde.

Perusteet

Luokittelu määräytyy yhdistetyn nimikkeistön 1 ja 6 yleisen tulkintasäännön määräysten sekä CN-koodien 8517 ja 8517 62 00 nimiketekstien mukaisesti.

Komission asetus (EY) N:o 646/2001, EYVL L 91, 31.3.2001, s. 42. Muutettu komission asetuksella (EY) N:o 1179/2009, EUVL L 317, 3.12.2009, s. 1.

8517 62 00

Sähkölaite (nk. "**langaton kaiuttimen adapteri**"), joka on kotelossa ja jonka mitat ovat noin 52 × 52 × 13 mm ja paino 26 g.

Langaton kaiuttimen adapteri koostuu seuraavista:

- sisäänrakennettu ladattava akku,
- digitaali-analogiamuunnin,
- Bluetooth-teknologiaan perustuva lähetin- vastaanotin (A2DP-profiili, "Advanced Audio Distribution Profile"),
- USB-portti lataamista varten ja
- 3,5 mm:n audioportti yhdistettäväksi kaiutinjärjestelmään (ei tulliviranomaisille esitettävien tavaroiden joukossa).

Laitteella käyttäjä voi kuunnella musiikkia älypuhelimesta tai vastaavasta kannettavasta laitteesta kodin audiojärjestelmän tai erillisten kaiuttimien välityksellä.

Audiosignaali lähetetään langattomasti Bluetooth-yhteydellä älypuhelimesta laitteeseen. Laitteessa digitaalinen signaali muunnetaan analogiseksi signaaliksi ja se lähetetään kaapelin välityksellä kodin audiojärjestelmään tai erillisiin kaiuttimiin. Laitteessa on Pause- ja Play-painikkeet, joilla musiikin kuuntelu voidaan keskeyttää ja aloittaa, mutta siinä ei ole mahdollisuutta musiikin valintaan tai äänenvoimakkuuden säätöön.

Perusteet

Luokittelu määräytyy yhdistetyn nimikkeistön 1 ja 6 yleisen tulkintasäännön sekä CN-koodien 8517 ja 8517 62 00 nimiketekstien mukaan.

Koska laite voi yksinomaan lähettää ja vastaanottaa audiosignaaleja langattomasti Bluetooth-yhteyden (A2DP) välityksellä eikä se itse tuota audiosignaaleja tai ääntä, sitä ei voida katsoa äänen toistolaitteeksi. Sen vuoksi luokittelu nimikkeeseen 8519 ei tule kyseeseen.

Laitteen tarkoituksena on vastaanottaa audiodataa langattomasti esimerkiksi matkapuhelimesta ja lähettää kyseinen data kaiuttimiin kaapelin välityksellä. Tiedon vastaanottamis-, muuntamis- ja lähettämistoiminto sisältyy CN-koodin 8517 62 00 nimiketekstiin.

Laite on sen vuoksi luokiteltava CN-koodiin 8517 62 00 äänen tai muiden tietojen vastaanottamiseen, muuntamiseen ja lähettämiseen käytettäväksi koneeksi.

Komission täytäntöönpanoasetus (EU) 2016/2224, L 336, 10.12.2016, s. 22-24.

8517 69/ 1.

Hakulaite, joka on suunniteltu lähettämään ääni- (tai kuva-) signaalia silloin, kun se vastaanottaa tietyn taajuisen radiosignaalin. Tämä radiosignaali saa yhteyden ainoastaan tiettyyn vastaanottimeen aktivoiden sen ääni- (tai kuva-) signaalin. Nämä hakulaitteet ovat hyvin yksinkertaisia eivätkä ne pysty välittämään viestejä.

Luokittelusuositus.

8517 69/ 2.

Hakulaite, joka on suunniteltu lähettämään ääni- ja kuvasignaalia silloin, kun se vastaanottaa tietyn taajuisen radiosignaalin, ja joka pystyy vastaanottamaan viestejä, esimerkiksi puhelinnumeroita tai pörssikursseja.

Luokittelusuositus.

8517 69 10

Videoneuvottelujärjestelmä, jossa on seuraavat, kaapelilla yhdistetyt osat:

- kaiuttimilla varustettu värimonitori,
- monitorin jalustana toimiva kaappi, joka sisältää järjestelmän televiestintäpiiristön,
- ohjaus- ja zoomaustoiminnoilla varustettu videokamera,
ja
- puhelinnäppäimistö (jossa on sisäänrakennettu mikrofoni), jolla myös ohjataan järjestelmää.

Perusteet

Luokittelu määräytyy yhdistetyn nimikkeistön 1 ja 6 yleisen tulkintasäännön, XVI jakson 4 huomautuksen sekä CN-koodien 8517, 8517 69 ja 8517 69 10 nimiketekstien mukaan.

Komission asetus (EY) N:o 2184/97, EYVL L 299, 4.11.1997, s. 7. Muutettu komission asetuksella (EY) N:o 1179/2009, EUVL L 317, 3.12.2009, s. 1.

8517 69 39 (kohta b)

(kohta a; 8518 10 95)

Langattomat lähetin-vastaanottoyhdistelmän seuraavat rakenneosat, jotka eivät ole vähittäismyyntipakkauksissa:

- a) mikrofoni-lähetin, johon sisältyy radiopuhelin-lähetin, sisäänrakennettu herkkä mikrofoni ja antenni
ja
- b) yksi tai useampi radiopuhelin-vastaanottolaitteista koostuva vastaanotin, jossa on taajuusmoduuli ja liitäntärasia kuulolaitetta varten, myös jos siinä on sisäänrakennettu suuntamikrofoni.

Perusteet

Luokittelu määräytyy yhdistetyn nimikkeistön 1 ja 6 yleisen tulkintasäännön sekä CN-koodien 8518, 8518 10, 8518 10 95, 8517, 8517 69 ja 8517 69 39.

Tuotetta ei voida luokitella nimikkeeseen 9021, sillä sitä ei voida pitää yksinomaan kyseisen nimikkeen mukaisena kuulolaitteena käytettäväksi tarkoitettuna.

Komission asetus (ETY) N:o 754/94, EYVL L 89, 6.4.1994, s. 2. Muutettu komission asetuksella (EY) N:o 936/1999, EYVL L 117, 5.5.1999, s. 9. Muutettu komission asetuksella (EY) N:o 1179/2009, EUVL L 317, 3.12.2009, s. 1.

8517 69 39

Ula-vastaanottimesta, antennikaapelista (antenni) ja virtalähteestä koostuva laite (ns. liikennetiedotekanavan (TMC) vastaanotin), joka on varustettu USB-liittimellä.

Laite vastaanottaa liikennetietoja sisältäviä telemetrisiä signaaleja käyttäen liikennetiedotekanavaa ulataajuuskaistan kautta. Laite yhdistetään USB-liittimellä maailmanlaajuiseen satelliittipaikannusjärjestelmän (GPS) vastaanottimeen, joka käsittelee vastaanotetut telemetrisignaalit ja näyttää liikennetiedot ruudulla.

Laite ei vastaanota ääniradiolähetyksen signaaleja.

Perusteet

Luokittelu määräytyy yhdistetyn nimikkeistön 1 ja 6 yleisen tulkintasäännön sekä CN-koodien 8517, 8517 69 ja 8517 69 39 nimiketektien mukaisesti.

Koska laite toimii ainoastaan ollessaan yhdistettynä GPS:ään ja lisää näin GPS:n toimivuutta, sen katsotaan olevan GPS:n varuste ja se on sen vuoksi luokiteltava erikseen.

Laite ei vastaanota äänisignaaleja. Sen vuoksi luokittelu nimikkeen 8527 yleisradiovastaanottimeksi ei tule kyseeseen.

Laite ei ole kannettava ja se toimii ainoastaan GPS:ään yhdistettynä. Lisäksi laitteella ei voida yksinään suorittaa soitto-, hälytys- tai hakutoimintoja, koska se ainoastaan vastaanottaa telemetrisiä signaaleja. Sen vuoksi luokittelu alanimikkeeseen 8517 69 31 kannettavaksi henkilöhakulaitteeksi ei tule kyseeseen.

Laite on sen vuoksi luokiteltava CN-koodiin 8517 69 39 äänen, kuvan tai muiden tietojen lähettämiseen tai vastaanottamiseen käytettäväksi muuksi laitteeksi, joihin sisältyvät myös laitteet langallisissa tai langattomissa verkoissa (ks. myös yhdistetyn nimikkeistön selittävät huomautukset alanimikkeeseen 8517 69 39, kohta 6).

Komission täytäntöönpanoasetus (EU) N:o 710/2013, EUVL L 200, 25.7.2013, s. 14.

8517 69 90

Vauvojen valvontalaitteeksi kutsuttu tuote, joka on vähittäismyyntiä varten sarjaksi pakattuna tavarana ja joka koostuu

- radiopuhelinlähettimestä, jossa on sisäänrakennettu mikrofoni
- kannettavasta radiopuhelinvastaanottimesta, jossa on samaan koteloon yhdistetty kaiutin ja
- kahdesta verkkojänniteadaptorista.

Sekä lähetin että vastaanotin voivat toimia joko paristoilla tai jänniteadaptorilla käyttäen verkkovirralla.

Laitteen tehtävänä on välittää lähettimen läheisyydessä kuuluvaa vauvan ääntelyä. Laitetta voidaan käyttää vauvojen valvontaan enintään noin 300 metrin etäisyydeltä.

Perusteet

Luokittelu määräytyy yhdistetyn nimikkeistön 1, 3 c ja 6 yleisen tulkintasäännön sekä CN-koodien 8517, 8517 69 ja 8517 69 90 nimiketektien mukaisesti.

Lähetin ja vastaanotin eivät kumpikaan anna tuotteelle sen olennaista luonnetta.

Komission asetus (EY) N:o 305/2001, EYVL L 44, 15.2.2001, s. 22. Muutettu komission asetuksella (EY) N:o 1179/2009, EUVL L 317, 3.12.2009, s. 1.

8517 70 00

Tavara, joka on valmistettu kuumavalssatusta seostamattomasta teräksestä ja jossa on nikkelihopealejeeringistä valmistettu pinnoite.

Se esitetään tullille muodoltaan pyöreänä tulppana (halkaisija 2,7 cm), jonka keskiosa on hieman madallettu ja sorvattu koloksi, jossa on pieniä ilma-aukkoja. Tulppa on kytketty onttoon kierteitettyyn varteen (halkaisija 0,5 cm). Tavarankokonaisuus on 2,5 cm.

Tavara on suunniteltu käytettäväksi tietynlaisessa kaistanpäästösuodattimessa (tällaista kaistanpäästösuodatinta käytetään solukoverkon tukiasemissa tietyn taajuuksien signaalien lähettämiseen) korkeammat ja matalammat taajuudet poistavana viritinosana, joka ruuvataan kaistanpäästösuodattimen runkoon.

Se on viritysmenetelmän oleellinen osa. Viritysmenetelmässä pyöreä tulppa toimii resonaattorina. Radiotaajusaallot vääristyvät, jos tämän pyöreän tulpan pinta vioittuu jotenkin.

Katso kuva (*)

Perusteet

Luokittelu määräytyy yhdistetyn nimikkeistön 1 ja 6 yleisen tulkintasäännön, XVI jakson 2 huomautuksen b alakohdan ja CN-koodien 8517 ja 8517 70 00 nimiketektien mukaisesti.

Koska tavarankäytännä ei ole tavaroiden kokoaminen tai kiinnittäminen, sitä ei voida luokitella ruuviksi tai pultiksi. Näin ollen sitä ei voida pitää XV jakson 2 huomautuksessa tarkoitettuna yleiskäyttöisenä osana. Sen vuoksi tuotetta ei voida luokitella nimikkeeseen 7318.

Tavara on XVI jakson 2 huomautuksen b alakohdassa tarkoitettu solukoverkon tukiasemien osa, koska se on erityisen muotoilunsa ja mittasuhteidensa vuoksi niiden toiminnan kannalta olennainen eikä sitä voida käyttää muihin tarkoituksiin (ks. asia C-152/10, Unomedical, ECLI:EU:C:2011:402, 29 kohta).

Tavara on sen vuoksi luokiteltava CN-koodiin 8517 70 00 äänen, kuvan tai muiden tietojen lähettämiseen tai vastaanottamiseen langattomassa verkossa tarkoitettuna laitteen osaksi.

(*) Kuva on ainoastaan ohjeellinen.



Komission täytäntöönpanoasetus (EU) 2018/1207, EUVL L 220, 30.8.2018, s. 1-3.

8517 70 90

Elektroninen rakenneyhdistelmä "Call Processor Pack", joka koostuu prosessorilla, muistimoduuleilla ja muilla elektronisilla komponenteilla varustetusta piirilevystä. Rakenneyhdistelmässä on etupaneeli, joka koostuu näppäimistä ja nestekidenäytöstä. Siinä on erityisliittimiä ja erityisohjelmalla toimivia asiakaskohtaisia erityiskomponentteja (ASIC). Rakenneyhdistelmä on tarkoitettu käytettäväksi pääasiallisena moduulina automaattisessa puhelinvälitysjärjestelmässä.

Perusteet

Luokittelu määräytyy yhdistetyn nimikkeistön 1 ja 6 yleisen tulkintasäännön, XVI jakson 2 huomautuksen b alakohdan sekä CN-koodien 8517, 8517 70 ja 8517 70 90 nimiketektien mukaan.

Vaikka prosessori on vapaasti ohjelmoitavissa (84 ryhmän 5 huomautuksen A kohta), rakenneyhdistelmä koostuu erityisten ominaisuuksiensa ja liittimiensä sekä etupaneelinsa johdosta osaksi automaattisesta puhelinvälitysjärjestelmästä eikä nimikkeeseen 8471 kuuluvasta automaattisesta tietojenkäsittelykoneesta (84 ryhmän 5 huomautuksen E kohta).

Komission asetus (EY) N:o 701/99, EYVL L 89, 1.4.1999, s. 23. Muutettu komission asetuksella (EY) N:o 1179/2009, EUVL L 317, 3.12.2009, s. 1.

8517 70 90

Elektroninen rakenneyhdistelmä "Core to Network Interface Pack (CNI)", joka koostuu elektronisilla komponenteilla varustetusta piirilevystä. Rakenneyhdistelmässä on etupaneeli, joka koostuu näppäimistä ja nestekidenäytöstä. Siinä on erityisliittimiä ja erityisohjelmalla toimivia asiakaskohtaisia erityiskomponentteja (ASIC). Rakenneyhdistelmä on tarkoitettu käytettäväksi liitännänä "Call Processor Pack" -yhdistelmän ja verkkosovittimien välillä automaattisessa puhelinvälitysjärjestelmässä.

Perusteet

Luokittelu määräytyy yhdistetyn nimikkeistön 1 ja 6 yleisen tulkintasäännön, XVI jakson 2 huomautuksen b alakohdan sekä CN-koodien 8517, 8517 70 ja 8517 70 90 nimiketektien mukaan.

Rakenneyhdistelmä koostuu erityisten osiensa ja liittimiensä sekä etupaneelinsa puhelinvälitysjärjestelmästä eikä nimikkeeseen 8473 kuuluvasta tavarasta.

Komission asetus (EY) N:o 701/99, EYVL L 89, 1.4.1999, s. 23. Muutettu komission asetuksella (EY) N:o 1179/2009, EUVL L 317, 3.12.2009, s. 1.

8517 70 90

Elektroninen rakenneyhdistelmä "Input-Output Processor", joka koostuu prosessorilla, RAM- ja EPROM-muistilla sekä muilla elektronisilla komponenteilla varustetusta kahdesta toisiinsa liitetystä piirilevystä. Rakenneyhdistelmässä on etupaneeli, joka koostuu näppäimistä ja nestekidenäytöstä. Siinä on erityisliittimiä ja erityisohjelmalla toimivia asiakaskohtaisia erityiskomponentteja (ASIC). Rakenneyhdistelmä on tarkoitettu käytettäväksi liitännänä automaattisen puhelinvälitysjärjestelmän erityisliittimien ja standardoitujen liitännöiden SCSI/RS232/IEEE välillä. Rakenneyhdistelmä sisältää kokolevyaseman ja levykkeiden optisia lukijoita.

Perusteet

Luokittelu määräytyy yhdistetyn nimikkeistön 1 ja 6 yleisen tulkintasäännön, XVI jakson 2 huomautuksen b alakohdan sekä CN-koodien 8517, 8517 70 ja 8517 70 90 nimiketektien mukaan.

Rakenneyhdistelmä koostuu erityisen osiensa ja liittimiensä sekä etupaneelinsa puhelinvälitysjärjestelmästä eikä nimikkeeseen 8473 kuuluvasta tavarasta.

Komission asetus (EY) N:o 701/99, EYVL L 89, 1.4.1999, s. 23. Muutettu komission asetuksella (EY) N:o 1179/2009, EUVL L 317, 3.12.2009, s. 1.

8517 70 90

Polykarbonaatista valmistettu näppäimistön kuori (mitat: noin 65 × 40 × 1 mm), jossa ei ole sähköä johtavia elementtejä. Tuotteen toisella puolella on muotoon puristettuja näppäimiä ja toisella puolen sähköä johtamattomia kosketusnastoja.

Tuotteeseen on painettu näppäimiä, jotka muodostavat aakkosnumeerisen näppäimistön, soittopainikkeet ja muut matkapuhelimelle tyypilliset piirteet.

Perusteet

Luokittelu määräytyy yhdistetyn nimikkeistön 1 ja 6 yleisen tulkintasäännön, XVI jakson 2 huomautuksen b alakohdan sekä CN-koodien 8517, 8517 70 ja 8517 70 90 nimiketektien mukaisesti.

Näppäimistön rakenteen ja erityisesti näppäinten muodon, sijoituksen, asettelun ja painokuvion vuoksi näppäimistö luokitellaan CN-koodiin 8517 70 90 pelkästään tai pääasiassa nimikkeeseen 8517 kuuluvassa laitteessa käytettävänä osana.

Komission asetus (EY) N:o 1578/2006, EUVL L 291, 21.10.2006, s. 3. Muutettu komission asetuksella (EY) N:o 1179/2009, EUVL L 317, 3.12.2009, s. 1.

8517 70 90

Tavara (ns. muuntajamoduuli RJ- 45-liittimellä), jossa on liitäntänastoja kotelossa, jonka mitat ovat noin 2 × 1,5 × 1,5 cm.

Tavarassa on painettu piiri, joka on varustettu neljällä muuntajalla, kondensaattorilla ja neljällä vastuksella. Lisäksi se sisältää kaksi valodiodia, joita ei ole liitetty muihin komponentteihin.

Tavara on suunniteltu erityisesti 10/100 BASE-T Ethernet -verkkoa varten ja tarkoitettu ryhmitettäväksi painetulle piirilevyllä laitteiden liittämiseksi lähiverkkoon signaalien lähetystä ja vastaanottoa varten.

Se toimii myös galvaanisena eristyksenä sekä suojaa signaaleja ylijännitteeltä ja yhteis-jännitekohinalta.

Perusteet

Luokittelu määräytyy yhdistetyn nimikkeistön 1 ja 6 yleisen tulkintasäännön, XVI jakson 2 huomautuksen b alakohdan ja CN-koodien 8517, 8517 70 ja 8517 70 90 nimiketektien mukaisesti.

Tavarassa on liittimen lisäksi useita erilaisia sähköisiä komponentteja. Sen lisäksi, että sillä voidaan tehdä liitäntöjä sähkövirtapiireihin tai sähkövirtapiireissä, se hoitaa myös useita erilaisia sähköisiä tehtäviä kuten galvaanista eristystä sekä suojaamista ylijännitteeltä ja yhteisjännitekohinalta. Nämä komponentit ovat yhtä tärkeitä, sillä ne varmistavat kaikki yhdessä Ethernet-verkkoliitäntään tarvittavien teknisten vaatimusten täyttymisen.

Näin ollen sitä ei voida luokitella nimikkeen 8536 pistotulpaksi.

Koska tavaraa käytetään laitteissa langallisissa verkoissa tapahtuvaa tietoliikennettä varten, se on luokiteltava CN-koodiin 8517 70 90 langallisissa tai langattomissa verkoissa tapahtuvaa tietoliikennettä varten käytettävien laitteiden osaksi.

Komission täytäntöönpanoasetus (EU) N:o 697/2012, EUVL L 203, 31.7.2012, s. 32.

8517 70 90

Tuote, joka koostuu silikonista valmistetusta joustavasta näppäimistökalvosta, jossa on 19 sisäänrakennettua näppäinpaikkaa ja jonka mitat ovat noin 65 × 40 × 1 mm.

Tuotteeseen on painettu näppäimiä, jotka esittävät aakkosnumeerista näppäimistöä, puhelupainikkeita ja muita matkapuhelimille tyypillisiä painikkeita.

Kunkin näppäinpaikan alapuolella on hiilellä kyllästetystä silikonista valmistettu sähköinen kosketinelementti. Tuotteella on erityinen ulkomuoto ja muotoilu, ja se on tarkoitettu asennettavaksi tietynmalliseen matkapuhelimeen.

Perusteet

Luokittelu määräytyy yhdistetyn nimikkeistön 1 ja 6 yleisen tulkintasäännön, XVI jakson 2 huomautuksen b alakohdan sekä CN-koodien 8517, 8517 70 ja 8517 70 90 nimiketekstien mukaisesti.

Luokittelu nimikkeeseen 8536 kytkimeksi ei tule kyseeseen, sillä tuote muodostaa vain osan (kytkentäpisteiden toinen puoli) kytkentälaitteesta (ks. myös yhdistetyn nimikkeistön selitykset, nimike 8536, 8 kohta).

Tuote on olennainen osa matkapuhelimen toimintaa, eikä sitä voida käyttää erillään muihin tarkoituksiin. Lisäksi se on erityisesti mukautettu käytettäväksi tietynmallisessa matkapuhelimessa. Varsinkin sen muoto ja toimintatapa estävät muun käytön (ks. myös Euroopan unionin tuomioistuimen asiassa C-183/06 antama tuomio). Sen vuoksi sitä ei voida luokitella nimikkeeseen 8538 osaksi, joka soveltuu käytettäväksi yksinomaan tai pääasiallisesti kytkentälaitteessa.

Sen vuoksi tuote on luokiteltava CN-koodiin 8517 70 90 matkapuhelimen osaksi.

Komission täytäntöönpanoasetus (EU) N:o 714/2012, EUVL L 210, 7.8.2012, s. 1.

8517 70 90

Tuote ("keyboard flex assembly"), jonka päärungon mitat ovat noin $56 \times 42 \times 1$ mm ja jossa on kaksi kytkentälaitteen muodostavaa kalvoa:

- ylempi polyimidikalvo, jonka alapinnalla on 24 kuparista kytkentäpistettä,
- alempi polyimidikalvo, jonka yläpinnalla on 24 kuparisella kytkentäpisteellä varustettu painettu piiri.

Yläkalvon päällä on läpinäkyvä muovinen suojalevy, johon on painettu matkapuhelimen näppäimistöä esittävä kuva, ja alakalvon alla on suojapaperi.

Tuotteen päärunkoon on liitetty seuraavat osat:

- kaksi liittimillä varustettua litteää sähköjohdinta,
- kaksi elektronista rakenneyhdistelmää, joissa on aktiivisia ja passiivisia komponentteja, valoanturi ja näppäimistön valaistusjärjestelmää säätelevä Hall-kytkin.

Tuotteella on erityinen ulkomuoto ja muotoilu, ja se on tarkoitettu asennettavaksi tietynmalliseen matkapuhelimeen.

Perusteet

Luokittelu määräytyy yhdistetyn nimikkeistön 1 ja 6 yleisen tulkintasäännön, XVI jakson 2 huomautuksen b alakohdan sekä CN-koodien 8517, 8517 70 ja 8517 70 90 nimiketekstien mukaisesti.

Sen lisäksi, että tuotteessa on kaksi kalvoa, joissa on toisiaan vastaavat kytkentäpisteet sähkövirtapiirien kytkemiseksi, siinä on sisäänrakennetut elektroniset rakenneyhdistelmät, joilla säädellään näppäimistön valaistusjärjestelmää. Luokittelu nimikkeeseen 8536 sähkövirtapiirien kytkentälaitteeksi ei sen vuoksi tule kyseeseen.

Tuote on olennainen osa matkapuhelimen toimintaa, eikä sitä voida käyttää erillään muihin tarkoituksiin. Lisäksi se on erityisesti mukautettu käytettäväksi tietynmallisessa matkapuhelimessa. Varsinkin sen muoto ja toimintatapa estävät sen muun käytön (ks. myös Euroopan unionin tuomioistuimen asiassa C-183/06 antama tuomio).

Sen vuoksi tuote on luokiteltava CN-koodiin 8517 70 90 matkapuhelimen osaksi.

Komission täytäntöönpanoasetus (EU) N:o 714/2012, EUVL L 210, 7.8.2012, s. 1.

8517 71/ 1.

Tukiaseman antenni, joka on suuntaava kaksipolarisaatiolautasantenni ja jonka leveys on 0,3 m ja pituus 1,4 m. Antenni toimii 1,7-2,7 GHz:n taajuuskaistalla ja on matkaviestinnän tukiaseman osa.

Matkaviestintäjärjestelmäkäytössä tukiaseman antenni vastaanottaa ja välittää sähkömagneettisia aaltoja tukiasemajärjestelmässä. Sen pääominaisuudet ovat seuraavat:

- Suuntaavuus: vaakasuuntainen keilan leveys 65 astetta matkapuhelinverkkoa varten;
- Suurvahvistus: 18 dBi;
- Pystysuuntaisen keilan suuntauksen säätötoiminto; ja
- Uniikki 4,3-10-tietoliikenneliitin.

Luokittelu perustuu 1 (XVI jakson 2 huomautuksen b kohta) ja 6 yleisen tulkintasäännön soveltamiseen.

Luokittelusuositus.

8517 71/ 2.

Mikroaaltoantenni, joka on ultrasuuren suorituskyvyn kaksipolarisaatioantenni, joka toimii 14.4-15.35 GHz:n taajuuskaistalla. Mikroaaltoantenni vastaanottaa ja välittää sähkömagneettisia aaltoja mikroaltoviestintälaitteessa. Sen pääominaisuudet ovat seuraavat:

- Suurvahvistus: saavuttaa 42,9 dBi;
- Antennin läpimitta on 1,2 m;
- Keilan leveys on 1,2 astetta; ja
- Ristipolarisaation erottelu (Cross Polarization Discrimination, XPD) on 30.

Luokittelu perustuu 1 (XVI jakson 2 huomautuksen b kohta) ja 6 yleisen tulkintasäännön soveltamiseen.

Luokittelusuositus.

8517 79/ 1.

Läpinäkyvä kapasitiivinen kosketusnäyttö matkapuhelinta varten (mitat: leveys 56 mm × korkeus 109 mm × syvyys 11,3 mm), joka koostuu kahdesta ohuesta läpinäkyvästä indiumtinaoksidia (ITO) olevista johtavista kerroksista ja karkaistua lasia olevasta suojakerroksesta, joka on päällimmäisenä. Kerrokset on kiinnitetty yhteen optisella läpinäkyvällä liimakerroksella. Se on myös varustettu taipuisalla painetulla piirillä (*FPCB, flexible printed circuit board*), johon on asennettu integroitu ohjainpiiri. Reagoidessaan ihmiskehon luonnolliseen sähkövaraukseen näytön koskettaminen muuntaa johtavien ITO-kerrosten muodostaman sähköstaattisen kentän. Integroitu ohjainpiiri tunnistaa sähköstaattisen kentän muuntumisen, laskee kosketuskohdan sijainnin ja lähettää sitä koskevan tiedon matkapuhelimen sovellussuorittimeen. Kuvaruudussa itsessään ei ole minkäänlaista näyttötoimintoa.

Kuvaruutua käytetään matkapuhelimen nestekidenäytössä (LCD-näyttö) tai aktiivimatriisi-OLED-näytössä (*AMOLED, active-matrix organic light-emitting diode*). Siinä on neljä pyöristettyä kulmaa, se on leikattu sopimaan matkapuhelimen etupuoleen ja siinä on reiät pääpainiketta, kameran objektiivia ja kaiutinta varten.

Luokittelu perustuu 1 (XVI jakson 2 huomautuksen b kohta) ja 6 yleisen tulkintasäännön soveltamiseen.



Luokittelusuositus.

8517 79/ 2.

Kosketusherkkä aktiivimatriisi-OLED-näyttömoduuli (AMOLED, active-matrix organic light-emitting diode) (mitat: pituus 123 mm × leveys 76 mm × korkeus 1 mm), joka on suunniteltu matkapuhelimen kiinteäksi osaksi. AMOLED-moduuli toimii puhelimen kapasitiivisena kosketusherkkänä ohjauspaneelina sekä näyttönä, ja sen kuvaruudun läpimitta on 5,3 tuumaa (134 mm) ja kuvapistetarkkuus 1200×800.

AMOLED-moduuli koostuu

- peitelasista (karkaistua lasia) tuotteen suojaamiseksi
- AMOLED-näyttöpaneelistä, joka koostuu orgaanisesta yhdisteestä, joka on päällimmäisen lasin (jossa sen solun sisällä on indiumtinaoksidikuvioiksi muodostunut läpinäkyvä johtava kerros) ja alimmaisen lasin välissä
- taipuisa painettujen piirien kokoonpano, joka luo päälaitteen (matkapuhelin) ja näytön välisen liitännän kosketustoimintoja ohjaamalla.

Luokittelu perustuu 1 (XVI jakson 2 huomautuksen b kohta) ja 6 yleisen tulkintasäännön soveltamiseen.



A Peitelasi



B Moduulin takaosa

Luokittelusuositus.

8517 79/ 3.

Sähköä johtava karkaistu suojalasi, joka on tarkoitettu kosketusnäytöllä varustetun matkapuhelimen valmistukseen ja jonka mitat ovat (pituus × leveys × korkeus) 165 mm × 86 mm × 0,55 mm.

Sen lisäksi että lasi on karkaistu ja muotoon leikattu (mukaan luettuina lävistetyt reiät ja pyöristetyt kulmat) lasille on tehty seuraavat painotoiminnot:

- 1) painettu sähköä johtavalla musteella yrityksen liikemerkki ja sähköä johtavia pisteitä
- 2) painettu sähköä johtamattomalla ja kuumankestävällä musteella sähköä johtamaton reunus estämään kosketusnäytön toimintahäiriöt ja toimimattomuuden sekä estämään valonsäteiden pääsyn nestekidenäyttöjen (LCD) taustavaloyksiköstä
- 3) painettu kaksi infrapunatäplää, jotka puhelimen kokoamisen jälkeen välittävät valon infrapunaanturiin, ja
- 4) painettu kosketuskuvakkeet sähköä johtamatonta ja kuumankestävää mustetta käyttäen.

Luokittelu perustuu 1 (XVI jakson 2 huomautuksen b kohta) ja 6 yleisen tulkintasäännön soveltamiseen.



Luokittelusuositus.

8517 79/ 4.

Matkapuhelimeen asennettava kokoonpano, joka koostuu muovisesta kotelosta, jossa on seuraavat osat:

- 1) Liiketunnistin, joka tunnistaa käsien liikkeen ilman puhelimen näytön koskettamista ja joka on sirun muotoinen, valodiodista (valoa lähettävä alue) ja tunnistimesta (valoa vastaanottava alue) koostuva tavara. Valodiodi (LED) lähettää infrapunasäteitä (IR) ja tunnistin vastaanottaa kädestä heijastuvia infrapunasäteitä ja tunnistaa käyttäjän liikkeen.
- 2) Infrapunavalodiodi, joka tuottaa infrapunasignaalin ulkoisen laitteen, kuten esimerkiksi television ja tietoliikennevalmiudella varustetun sovitimen, toimintojen kauko-ohjausta varten.
- 3) Liitin kokoonpanon yhdistämiseksi puhelimen pääpiiriin.
- 4) Taipuisa painettu piirilevy (FPCB) kokoonpanon osien tukemista ja niiden sähköistä yhdistämistä varten.

Liiketunnistin ja infrapunavalodiodi toimivat itsenäisesti.

Luokittelu perustuu 1 (XVI jakson 2 huomautuksen b kohta) ja 6 yleisen tulkintasäännön soveltamiseen.

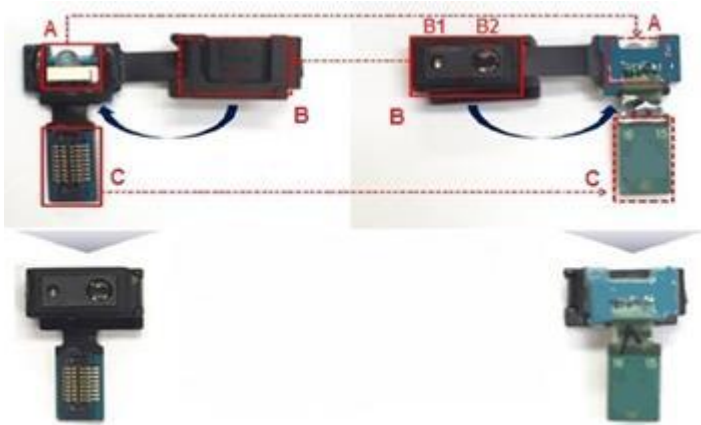

- A. infrapunavalodiiodi
- B. liiketunnistin:
 - B1. valodiiodi (valoa lähettävä alue)
 - B2. tunnistin (valoa vastaanottava alue)
- C. liitin kokoonpanon yhdistämiseksi puhelimen pääpiiriin

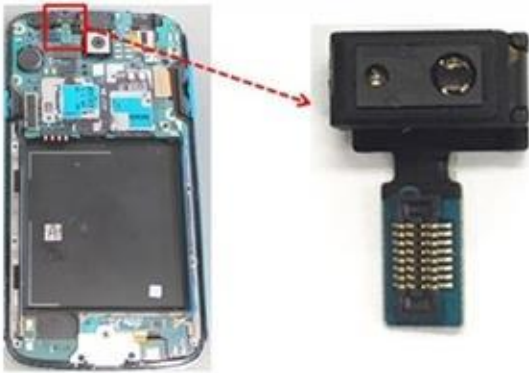

Luokittelusuositus.

8517 79/ 5.

Matkapuhelimeen asennettava kokoonpano, joka koostuu muovisesta kotelosta, jossa on seuraavat osat:

- 1) Lineaarinen värähtelymoottori, joka käsittää käämejä ja magneetteja, mekaanisen värähtelyn tuottamista varten, kun moottori on kytketty virtaan; sitä käytetään äänettömässä toimintatilassa.
- 2) Kaiutin (tai vastaanotin) (mitat: 12,1 mm × 7,1 mm × 3,5 mm; tehollinen taajuusalue: 300 Hz ~ 3,4 kHz), joka toistaa puhelinkeskustelun aikana toisen keskustelijan puheääntä muuntamalla sähköisen tulosignaalin äänisignaaliksi (muut äänet ja merkkiäänet, kuten soittoäänet, musiikki jne., toistuvat toisen kaiuttimen kautta).
- 3) Mikrofonin ympäristön äänen muuntamiseen, esimerkiksi videotallennuksessa, puhelimen käytettävissä olevaksi sähkösignaaliksi (toista mikrofonia, joka on asennettu puhelimen takaosaan, käytetään puhelinliikenteeseen).
- 4) Liitin ulkoisten kuulokkeiden yhdistämistä varten.
- 5) Liitin kokoonpanon yhdistämiseksi puhelimen pääpiiriin.
- 6) Taipuisa painettu piirilevy (FPCB) kokoonpanon osien tukemista ja niiden sähköistä yhdistämistä varten.

Värinämoottori, kaiutin, mikrofonin ja liitin ulkoisten kuulokkeiden yhdistämistä varten toimivat itsenäisesti.

Luokittelu perustuu 1 (XVI) jakson 2 huomautuksen b kohtaan ja 6 yleisen tulkintasäännön soveltamiseen.

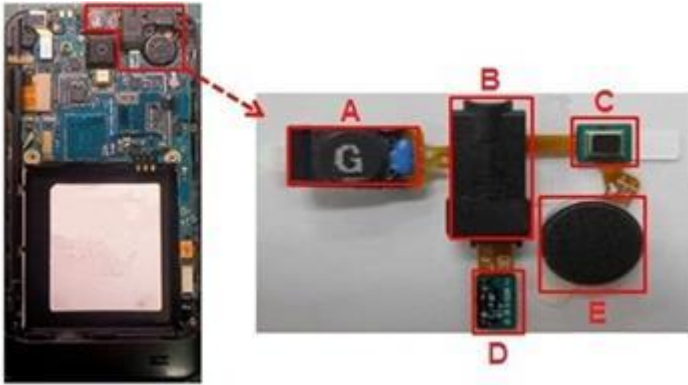

- A. kaiutin
- B. liitin ulkoisten kuulokkeiden yhdistämistä varten
- C. mikrofoni
- D. liitin kokoonpanon yhdistämiseksi puhelimen pääpiiriin
- E. värinämoottori

Luokittelusuositus.

8518 10/ 1.

Kokonaisuus, jossa on kaksi langatonta mikrofonia, jotka lähettävät UHF-radiotaajuuskaistalla ja joiden kanssa samassa pakkauksessa on langaton UHF- kaksikanavavastaanotin, jossa on erilliset tasonsäätimet kummankin mikrofoniin omaa lähtötason säätöä varten. Vastaanottimessa on kolme lähtöliitintä toiseen ääni- tai kuvalaitteeseen liittämistä varten. Niistä kaksi on kummastakin mikrofoniin vastaanotetun sekoittumattoman signaalin lähettämistä varten. Kolmas on molemmista mikrofoneista vastaanotetuista signaaleista yhdistetyn signaalin lähettämistä varten. Pakkauksessa on äänitaajuuskaapeli vastaanottimen liittämiseksi toiseen ääni- tai kuvalaitteeseen (kuten vahvistimeen), kaksi akkua mikrofoniin tehonlähteenä ja kaksi vastaanottimeen kiinnitettävää antennia. Osat ovat uudelleenkäytettävässä pehmustetussa laatikossa, jossa on oma kuljetuksen aikana suojaava lokero jokaista osaa varten.

Luokittelu perustuu 1 (XVI jakson 4 huomautus) ja 6 yleisen tulkintasäännön soveltamiseen.



Luokittelusuositus

8518 10 95 (kohta a)
(kohta b; 8517 69 39)

Langattomat lähetin-vastaanottoyhdistelmän seuraavat rakenneosat, jotka eivät ole vähittäismyyntipakkauksissa:

- a) mikrofonilähetin, johon sisältyy radiopuhelinlähetein, sisäänrakennettu herkkä mikrofoni ja antenni ja
- b) yksi tai useampi radiopuhelinvastaanottolaitteista koostuva vastaanotin, jossa on taajuusmoduuli ja liitäntärasia kuulolaitetta varten, myös jos siinä on sisäänrakennettu suuntamikrofoni.

Perusteet

Luokittelu määräytyy yhdistetyn nimikkeistön 1 ja 6 yleisen tulkintasäännön sekä CN-koodien 8518, 8518 10, 8518 10 95, 8517, 8517 69 ja 8517 69 39.

Tuotetta ei voida luokitella nimikkeeseen 9021, sillä sitä ei voida pitää yksinomaan kyseisen nimikkeen mukaisena kuulolaitteena käytettäväksi tarkoitettuna.

Komission asetus (ETY) N:o 754/94, EYVL L 89, 6.4.1994, s. 2. Muutettu komission asetuksella (EY) N:o 936/1999, EYVL L 117, 5.5.1999, s. 9. Muutettu komission asetuksella (EY) N:o 1179/2009, EUVL L 317, 3.12.2009, s. 1.

8521 90 00, 8528 69 10, **8518 21 00** ja 8523 49 51

Kuva-ääni-installaatio, joka koostuu pääasiallisesti seuraavista osista:

- 10 DVD-tyyppistä (digital versatile disc) videosignaalien toistolaitetta,
- 10 projektoria, joissa käytetään matriisinesitekidenäyttökäniikkaa (LCD) ja joilla voidaan esittää myös automaattisen tietojenkäsittelykoneen tuottamia digitaalisia tietoja.
- 10 erillistä omalla virtalähteellä varustettua koteloitua kaiutinta ja
- 20 DVD-levyä, jotka sisältävät tallenteina "modernia taidetta" äänellä varustetun kuvan muodossa.

Taiteilija on muokannut videosignaalien toistolaitteiden, projektorien ja kaiuttimien ulkoasua, jotta ne näyttäisivät "modernilta taideteokselta", muuttamatta kuitenkaan niiden toimintaa.

Installaatio esitetään tullille osiinsa purettuna.

Perusteet

Luokittelu määräytyy yhdistetyn nimikkeistön 1 ja 6 yleisen tulkintasäännön sekä CN-koodien 8521 ja 8521 90 00, 8528, 8528 69 ja 8528 69 10, 8518 ja 8518 21 00 ja 8523, 8523 49 ja 8523 49 51 nimiketektien mukaisesti.

Luokittelu nimikkeeseen 9703 00 00 veistoksena ei ole mahdollista, koska mitään installaation yksittäistä osaa tai koottua installaatiota ei voida pitää veistoksena. Taiteilija on tehnyt osiin vähäisiä muutoksia, mutta nämä muutokset eivät vaikuta osien alkuperäiseen toimintaan XVI jakson tavaroina. "Modernia taidetta" edustaa DVD-levyille tallennettu sisältö yhdessä installaation osien kanssa.

Kuva-ääni-installaatio ei ole kokoonpantu tavara, koska se pikemminkin koostuu yksittäisistä osista, eikä ole 3 yleisen tulkintasäännön b alakohdassa tarkoitettu vähittäismyyntiä varten pakattu sarja. Näin ollen installaation osat on luokiteltava erikseen.

Sen vuoksi videosignaalien toistolaitteet on luokiteltava CN-koodiin 8521 90 00, projektorit CN- koodiin 8528 69 10, **kaiuttimet CN-koodiin 8518 21 00** ja DVD-levyt CN-nimikkeeseen 8523 49 51.

Komission asetus (EU) N:o 731/2010, EUVL L 214, 14.8.2010, s. 2. Muutettu komission täytäntöönpano-asetuksella (EU) N:o 441/2013, EUVL L 130, 15.5.2013, s. 1.

8518 22/ 1.

Koje musiikkilaitteita varten, joka koostuu AB-luokan vahvistinputkesta, kahdesta esivahvistinputkesta, kahdesta vahvistinputkesta ja kahdesta kaiuttimesta, jotka on yhdistetty samaan koteloon. Se hyväksyy sähköisen signaalin eri lähteistä kuten sähkökitarasta, -pianosta ja MP3-soittimesta. Se vahvistaa sähköisen signaalin ja tuottaa sitten ääntä ohjaamalla vahvistetun sähköisen signaalin kaiuttimiin. Se voi muuntaa äänen sävyä korostaen tai heikentäen tiettyjä taajuuksia (basso, keskiäänialue ja diskantti), ja se pystyy myös lisäämään tiettyjä elektronisia tehosteita tuotettavaan ääneen.



Luokittelu perustuu 1 ja 6 (XVI jakson 3 huomautus) yleisen tulkintasäännön soveltamiseen.

Luokittelusuositus.

8518 30/ 1.

Langattomat Bluetooth®-kuulokkeet, joissa on sisäänrakennettu mikrofoni, jotka on suunniteltu yhdistettäväksi pariiksi isäntälaitteen kanssa ja jotka on pakattu vähittäismyyntiä varten sarjaksi latauskotelon, latausjohdon ja käyttöohjeen kanssa. Kuulokkeissa on toiminnot, joilla voi hallita äänitiedoston toistoa sekä ohjata isäntälaitetta vastaamaan, hylkäämään tai lopettamaan puhelun.

Luokittelu perustuu 1 yleisen tulkintasäännön (XVI jakson 3 huomautuksen), 3 yleisen tulkintasäännön b kohdan ja 6 yleisen tulkintasäännön soveltamiseen.



Luokittelusuositus.

8518 30 95

Pienikokoinen sähköakustinen vastaanotin (korvakuuloke) kotelossa, jonka ulkomitat ovat enintään 7 × 7 × 5 mm. Vastaanotin muodostuu magneetista, kelasta ja kalvosta ja se vastaanottaa sähkösignaaleja, jotka saavat kalvon värisemään ja tuottamaan kuuluvan äänen. Vastaanotinta voidaan käyttää yhdessä äänenvahvistimen kanssa kuulokojeena.

Perusteet

Luokittelu määräytyy yhdistetyn nimikkeistön 1. ja 6. yleisen tulkintasäännön sekä 90. ryhmän 2 huomautuksen a alakohdan ja CN-koodien 8518, 8518 30 ja 8518 30 95 nimiketekstin mukaan..

Komission asetus (EY) N:o 1165/95, EYVL L 117, 24.5.1995, s. 15. Muutettu komission asetuksella (EY) N:o 936/1999, EYVL L 117, 5.5.1999, s. 9. Muutettu komission asetuksella (EY) N:o 1179/2009, EUVL L 317, 3.12.2009, s. 1.

8518 30 95

Langattomat stereokuulokkeet pakattuina sarjaksi, jossa on:

- paristoilla toimivat kuulokkeet, joissa on sisäänrakennettu suurtaajuusradiovastaanotin,
- kolmikanavainen suurtaajuusradiolähetin, jonka kantama on 100 m
- ja
- sovitin, jonka avulla lähetin voidaan yhdistää erilaisiin äänilaitteisiin.

Perusteet

Luokittelu määräytyy yhdistetyn nimikkeistön 1 ja 6 yleisen tulkintasäännön, XVI jakson 4. huomautuksen sekä CN-koodien 8518, 8518 30 ja 8518 30 95 nimiketekstien mukaan.

Komission asetus (EY) N:o 955/98, EYVL L 133, 7.5.1998, s. 13. Muutettu komission asetuksella (EY) N:o 1179/2009, EUVL L 317, 3.12.2009, s. 1.

8518 40 80

Audiotaajuusvahvistin, jossa on digitaalinen äänidekooderi, digitaalinen ääniprosessori monikanavaisten äänitehosteiden luomiseksi (surround-ääni) ja ohjauspiirit videokuvan ja äänen synkronointia varten

Laitteella pystytään ottamaan vastaan signaaleja eri lähteistä (esim. DVD-soittimesta, satelliittiviritimestä, kasettisoittimesta ja videonauhurista). Nämä signaalit voidaan dekodata ja muuntaa digitaali-analogiamuuntimissa ennen niiden vahvistamista.

Perusteet

Luokittelu määräytyy yhdistetyn nimikkeistön 1 ja 6 yleisen tulkintasäännön määräysten ja CN-koodien 8518, 8518 40 ja 8518 40 80 nimiketekstien mukaisesti.

Äänisignaalien dekoodaamista ja käsittelyä pidetään osana audiotajuuden vahvistamista.

Koska videokuvaan liittyvä toiminto on pelkästään ääni- ja videosignaalien synkronointia, laite luokitellaan nimikkeeseen 8518.

Komission asetus (EY) N:o 634/2005, EYVL L 106, 27.4.2005, s. 7. Muutettu komission asetuksella (EY) N:o 1179/2009, EUVL L 317, 3.12.2009, s. 1. Muutettu komission täytäntöönpanoasetuksella (EU) N:o 441/2013, EUVL L 130, 15.5.2013, s. 1.

8518 50/ 1.

Puheenharjoituslaite kuuroille henkilöille, koostuen pääasiassa kahdesta mikrofonista (toista käyttää ohjaaja ja toista oppilas), pienjaksovahvistimesta ja kahdesta kuulokkeesta; kumpaakin kuuloketta säädetään erikseen korvaamaan kuulokyvyn vaihteluita vasemman ja oikean korvan välillä.

Luokittelusuositus.

8519 81/ 1.

Moottoriajoneuvoihin asennettava laite, jossa on MP3-dekooderilla varustettu CD-ROM-asema MP3-muotoisten tiedostojen lukemista varten, ja joka esitetään kaukosäätimen ja liitäntäjohtojen kanssa. Laite on tarkoitettu yhdistettäväksi ajoneuvon radioon.

Luokittelu perustuu 1 ja 6 yleisen tulkintasäännön soveltamiseen.

Luokittelusuositus.

8519 81/ 2.

Kannettava paristokäyttöinen laite, joka koostuu kotelosta, jossa on flash-muisti, integroitujen piirien (sirut) muodossa oleva mikroprosessori ja äänitaajuusvahvistimen, nestekidenäytön ja ohjainnäppäimet käsittävä elektroninen järjestelmä. Mikroprosessori on ohjelmoitu käyttämään MP3-tiedostomuotoa. Laitteessa on liitännät stereokuulokkeita varten, ja se voidaan liittää automaattiseen tietojenkäsittelykoneeseen MP3-tiedostojen lataamista varten (rinnakkais- tai USB-porttia käyttämällä). Laitteessa voi olla myös flash-korttipaikka. Muistin koko on tavallisesti 32–64 megatavua.

Luokittelu perustuu 1 ja 6 yleisen tulkintasäännön soveltamiseen.

Luokittelusuositus.

8519 81/ 3.

Laite, jossa on CD-asema, mikroprosessori, flash-muisti tai kovalevy, nestekidenäyttö, ohjainnäppäimet, tuloliitännät analogisia äänisignaaleja ja mikrofonia varten sekä lähtöliitännät ääni- ja S-videosignaalia sekä yhdistettyä videosignaalia varten, rinnakkais- ja USB-liitännät MP3-tiedostojen siirtämiseen automaattiseen tietojenkäsittelykoneeseen ja kannettavaan MP3-soittimeen tai MP3-tiedostojen lataamiseen niistä sekä Ethernet-liitäntä verkkoon tai Internetiin liittämistä varten. Liittäminen televisiovastaanottimeen mahdollistaa graafisen käyttöliittymän ja soittovalikkojen muokkauksen ja selaamisen sekä animaation näyttämisen. Laite on ohjelmoitu lukemaan MP3- ja muita äänenpakkausmuotoja, ja se voi tallentaa analogisia äänisignaaleja tai ääntä.

Luokittelu perustuu 1 yleisen tulkintasäännön (XVI jakson 3 huomautus) ja 6 yleisen tulkintasäännön soveltamiseen.

Luokittelusuositus.

8519 81/ 4.

Sarja, jossa on äänentoistolaitte ja kirjoja ja joka koostuu neljästä osasta, jotka on pakattu yhteen pahvilaatikkoon vähittäismyyntiä varten:

- Kaksi kirjaa ("lukukirja" ja "leikkikirja"), jotka ovat paperisia painettuja kirjoja ilman elektronisia osia;
- Elektroninen kirjan muotoinen taulu, joka on muovia ja suunniteltu sopimaan mukana olevien kirjojen kokoon ja muotoon. Taulussa on kaiutin, koordinaatteja esittävä kosketusherkkä elektroninen kalvo, painettuja piirejä sisältävä yksikkö, liitäntä äänikotelo varten ja paristo;
- Äänikotelo, joka on tallennusyksikkö, jonka suorituskyky on 128 MB. Siinä on tallennettuna kirjojen äänisisältö. Äänikotelo sijoitetaan elektronisen kirjan muotoisen taulun liitäntään; ja
- Kynän muotoinen osoitin, jota käytetään osoittamaan ja merkitsemään tietty kohta kirjassa.

Tuote on suunniteltu auttamaan lapsia lukemisen opettelussa.

Luokittelu perustuu 1 yleisen tulkintasäännön, 3 yleisen tulkintasäännön b kohdan ja 6 yleisen tulkintasäännön soveltamiseen.

Luokittelusuositus.

8519 81 25

Paristokäyttöinen kasettisoitin, jossa ei ole äänen tallennuslaitetta ja jossa on analoginen lukulaite. Laite on sylinterinmuotoinen kuten juomatölkki ja siinä on kevyet, johdolla yhdistettävät stereokuulokkeet.

Laite on leveydeltään noin 100 mm ja halkaisijaltaan 70 mm. Laitteessa on useita toimintonäppäimiä, äänen voimakkuuden säätö, kantohihna ja pidike vyöhön kiinnittämistä varten.

Perusteet

Luokittelu määräytyy yhdistetyn nimikkeistön 1 ja 6 yleisen tulkintasäännön, XVI ryhmän 4 huomautuksen sekä CN-koodien 8519, 8519 81 ja 8519 81 25 nimiketektien mukaan.

Laite on kooltaan ja muodoltaan sellainen, ettei sitä voida pitää taskukokoisena kasettisoittimena (85 ryhmän 2 lisähuomautus).

Komission asetus (EY) N:o 1488/1999, EYVL L 172, 8.7.1999, s. 25. Muutettu komission asetuksella (EY) N:o 1179/2009, EUVL L 317, 3.12.2009, s. 1.

8519 81 35

Laite, jossa on äänen toisto- ja muokkaustoiminnot ja joka on kotelossa, jonka mitat ovat noin 43 × 15 × 8 cm.

Laite on varustettu CD-lukijalla ja audiolähtöliitännällä. Siinä on kääntönuppeja, painikkeita, liukusäätimiä ja pieni nestekidenäyttö (LCD).

Laitteella voidaan muokata ääntä: se on varustettu saumattomilla looppipisteillä (loop points), stutter start -toiminnolla, BPM- laskurilla (tahtilaskuri) ja faderilla.

Laite on tarkoitettu käytettäväksi äänen toistoon ja muokkaukseen muussa kuin ammattikäytössä.

Perusteet

Luokittelu määräytyy yhdistetyn nimikkeistön 1 ja 6 yleisen tulkintasäännön, XVI jakson 3 huomautuksen sekä CN-koodien 8519, 8519 81 ja 8519 81 35 nimiketektien mukaisesti.

Koska laite on suunniteltu suorittamaan kaksi vaihtoehtoista toimintoa (äänen toistaminen ja äänen muokkaus), se on luokiteltava XVI jakson 3 huomautuksen nojalla pääasiallisen toiminnon suorittavan koneen mukaisesti.

Objektiivisten ominaisuuksiensa perusteella eli sen perusteella, että laitteessa on vain yksi tulomahdollisuus äänitiedostoille (CD-lukija) ja rajalliset äänen muokkausvalmiudet, laitteen pääasiallinen toiminto on äänen toistaminen.

Sen vuoksi laite on luokiteltava CN-koodiin 8519 81 35 muuksi äänen tallennus- tai toistolaitteeksi, jossa on laserlukulaite.

Komission täytäntöönpanoasetus (EU) N:o 311/2014, EUVL L 91, 27.3.2014, s. 12.

8519 81 45

Audiolaite (ns. äänitanko), joka on tarkoitettu erimuotoisten äänitiedostojen toistamiseen eri liitännöistä. Sen kokonaismitat ovat noin 110 × 14 × 7 cm.

Laitteessa on

- Ethernet-liitäntä
- Bluetooth- ja WiFi-liitettävyyys;
- digitaalinen optinen sisääntulo sekä RCA-linjan sisääntulot ja ulosmenot;
- kaksi USB-porttia, joista toinen on laitehuoltoon tarkoitettu mini-USB.

Laitetta voidaan käyttää toisen äänentoistolaitteen tai televisiovastaanottimen kanssa. Sillä voidaan myös toistaa USB flash -muistiin tallennettuja äänitiedostoja tai internetradiota. Se on suunniteltu tuottamaan tilääntä ja stereovaikutelmaa.

Perusteet

Luokittelu määräytyy yhdistetyn nimikkeistön 1 ja 6 yleisen tulkintasäännön sekä CN-koodien 8519, 8519 81 ja 8519 81 45 nimiketektien mukaisesti.

Laitteessa yhdistyvät nimikkeen 8518 kaiuttimen tehtävä (kun sitä käytetään toiseen äänentoistolaitteeseen tai televisiolaitteeseen yhdistettynä) ja nimikkeen 8519 äänentoistolaitteen tehtävä (kun sillä toistetaan äänitiedostoja USB flash -muistista tai internetradiota).

Koska laitteella voidaan myös toistaa ääntä, sitä ei voida luokitella nimikkeeseen 8518.

Laitteessa oleva USB-liitäntä tarkoittaa, että laite käyttää puolijohdemateriaalia. Sen vuoksi tuote on luokiteltava CN-koodiin 8519 81 45 muuksi puolijohdemateriaalia käyttäväksi äänentoistolaitteeksi.

Komission täytäntöönpanoasetus (EU) 2019/647, EUVL L 110, 25.4.2019, s. 13-15.

8519 81 55

Kannettava paristokäyttöinen äänen tallennus- ja toistolaite kasetilla värillisessä muovikuoressa erillisin toimintonäppäimin. Siinä on mikrofoni, joka mahdollistaa käyttäjän äänentoiston sisäänrakennetun kaiuttimen kautta kasetin toiminnan kanssa tai ilman.

Perusteet

Luokittelu määräytyy yhdistetyn nimikkeistön 1 ja 6 yleisen tulkintasäännön sekä CN-koodien 8519, 8519 81 ja 8519 81 55 nimiketektin mukaan.

Vaikka tuote vaikuttaa toimintojensa vuoksi lapsille tehdyiltä, ei sitä voida luokitella leluna ryhmään 95.

Komission asetus (ETY) N:o 883/94, EYVL L 103, 22.4.1994, s. 7. Muutettu komission asetuksella (EY) N:o 936/1999, EYVL L 117, 5.5.1999, s. 9. Muutettu komission asetuksella (EY) N:o 1179/2009, EUVL L 317, 3.12.2009, s. 1.

8519 81 95

Vähittäismyyntiä varten pakattu sarja, jossa on

- kannettava paristokäyttöinen digitaalinen äänen tallennus- ja toistolaite, johon kuuluvat seuraavat samassa kotelossa olevat osat: sähköinen merkinantojärjestelmä, jossa on digitaalinen/analoginen muunnin, flash-muisti, ohjauspainikkeet, paristotila, USB-pistoke ja liitin kuulokkeita varten,
- paristokäyttöinen yleisradiovastaanotin kuulokkeisiin yhdistettynä liitinjohtoineen,
- USB-kaapeli,
- CD-ROM, ja
- käyttöohje.

Digitaalinen äänen tallennus- ja toistolaitte tallentaa MP3-muotoista ääntä. Se voidaan liittää automaattiseen tiedonkäsittelylaitteeseen USB-portin kautta MP3-muotoisten tiedostojen tai muiden tiedostomuotojen lataamiseksi tai siirtämiseksi. Sillä voidaan myös äänittää.

Sen muistitila on 128 MB.

Yleisradiovastaanotin toimii itsenäisesti.

Perusteet

Luokittelu määräytyy yhdistetyn nimikkeistön 1 yleisen tulkintasäännön, 3 yleisen tulkintasäännön b alakohdan ja 6 yleisen tulkintasäännön sekä CN-koodien 8519, 8519 81 ja 8519 81 95 nimiketekstien mukaisesti.

Digitaalinen äänen tallennus- ja toistolaitte antaa koko sarjalle sen olennaisen luonteen.

Komission asetus (EY) N:o 400/2006, EUVL L 70, 9.3.2006, s. 9. Muutettu komission asetuksella (EY) N:o 1179/2009, EUVL L 317, 3.12.2009, s. 1.

8519 89 19

Audiosignaalien vastaanotto- tai käsittelylaite (ns. digitaalinen äänen suoratoistolaitte), jonka kokonaismitat ovat noin 19 × 9 × 8 cm.

Laitteessa on

- mikroprosessori
- tyhjiöfluoresenssinäyttö, jonka resoluutio on 320 × 32 harmaasävy pikseliä
- näyttöruudulla näkyvä hälytystoiminnolla varustettu kello
- infrapunavastaanotin kaukosäädintä varten.

Laitteessa on seuraavat liitännät:

- Ethernet
- langaton Ethernet
- optinen digitaalinen, koksiaalinen digitaalinen ja analoginen audiolähtöliitäntä
- kuulokeliitäntä.

Sen mukana tulee kaukosäädin.

Laitetta voidaan käyttää joko itsenäisesti kytkettynä internetiin (ilman automaattista tietojenkäsittelykonetta) tai automaattisessa tietojenkäsittelykoneessa toimivan sovelluksen kanssa.

Sillä voi toistaa automaattiseen tietojenkäsittelykoneeseen tallennettuja audiotiedostoja tai internetradiota.

Perusteet

Luokittelu määräytyy yhdistetyn nimikkeistön 1 ja 6 yleisen tulkintasäännön sekä CN-koodien 8519, 8519 89 ja 8519 89 19 nimiketekstien mukaisesti.

Laitteella on ominaisuudet, joiden avulla se voi vastaanottaa ja käsitellä ääntä, joka tulee joko suoraan internetistä tai automaattisesta tietojenkäsittelykoneesta erilaisiin audiolaitteisiin.

Sen vuoksi laite on luokiteltava CN-koodiin 8519 89 19 kuuluvaksi muuksi äänen toistolaitteeksi, jossa ei ole samaan ulkokuoreen yhdistettyä äänen tallennuslaitetta.

Komission täytäntöönpanoasetus (EU) N:o 69/2013, EUVL L 26, 26.1.2013, s. 1.

8521 10 20 (a-kohta)

(b-kohta: 8529 90 65)

Elektro-mekaaninen rakenneyhdistelmä, joka koostuu kahdesta, tullille yhdessä esitettävästä rakenneosasta:

- a) elektro-mekaaninen rakenneyhdistelmä kuvanauhuria varten, painettuna piirinä, johon kuuluvat seuraavat rakenneosat:
 - katodisädeputken värisignaalien (punaisten, vihreiden ja sinisten) dekooderi, käsittelijä ja generaattori
 - audiosignaali prosessori
 - mikro-ohjaimen avulla toimiva kotelon ohjausjärjestelmä
 - VHS-signaali prosessori
 - nauhakasetin kuljetusyksikkö
 - ääni- kuva- ja ohjainpään sisältävä yksikkö
 - metallinen tukirakenne toisen rakenneosan kiinnittämiseen.
- b) televisiovastaanottimeen tarkoitettu elektroninen rakenneyhdistelmä, jossa on hakkurivirtalähde, poikkeutussignaalin käsittely-yksikkö ja suurjännitemuuntaja.

Kummassakaan rakenneyhdistelmässä ei ole samaan ulkokuoreen rakennettua viritintä.

Nämä rakenneyhdistelmät on tarkoitettu sellaisen televisiovastaanottimen kokoamiseen, jossa on yhteenrakennettu videonauhuri, jonka nauhan leveys on 1,265 cm ja nauhan nopeus enintään 23,39 mm/s.

Perusteet

Luokittelu määräytyy yhdistetyn nimikkeistön 1, 2 a ja 6 yleisen tulkintasäännön, XVI jakson 2 huomautuksen b alakohdan sekä CN-koodien 8521, 8521 10, 8521 10 20, 8529, 8529 90 ja 8529 90 65 nimiketektien mukaisesti.

Nämä kaksi rakenneosaa eivät yhdessä suorita selkeästi määriteltyä toimintaa XVI jakson 4 huomautuksen tarkoittamassa merkityksessä. Tästä syystä rakenneosat luokitellaan niiden oman toiminnan perusteella.

Komission asetetus (EY) N:o 305/2001, EYVL L 44, 15.2.2001, s. 22. Muutettu komission asetuksella (EY) N:o 1179/2009, EUVL L 317, 3.12.2009, s. 1.

8521 90/1.

DVD-soitin (434 × 95 × 290 mm), jossa on MP3-tiedostojen dekooderi.

Luokittelu perustuu 1 ja 6 yleisen tulkintasäännön soveltamiseen.

Luokittelusuositus.

8521 90 00

Interaktiivinen multimediajärjestelmä yhtenä kokonaisuutena (43,8 × 31,75 × 9,4 cm), jolla voidaan toistaa monitoriin, kovaäänisiin tai kuulokkeisiin CD-levyille tallennettuja äänityksiä, kuvia, tekstejä ja videotallenteita. Järjestelmään kuuluu infrapunakaukosäädin erityisten ääni- ja videoyksikköjen toimintoja varten. Lisäämällä muita tarvikkeita (esimerkiksi levyasema, näppäimistö ja hiiri), sitä voidaan käyttää henkilökohtaisena tietokoneena. Kokonaisuuteen kuuluu seuraavat osat:

- painettu piirilevy, jossa on digitaalinen käsittely-yksikkö (CPU, 1 MB RAM ja 512 KB ROM) grafiikan käsittelyosa, äänentoisto-osa, jossa on oma CD-kuunteluyksikkö,
- ja
- CD-ROM (tietojen, äänen ja kuvan toistoon yksinomaan 5" CD-levyiltä).

Järjestelmällä voidaan toistaa noin 70 minuutin ajan äänentoistoltaan korkeatasoista musiikkia sekä kuvia, joilla on suuri ja pieni erottelukyky. Videokuvien toistokyky rajoittuu kuvien peräkkäiseen sarjaan enintään noin viiden minuutin ajan.

Perusteet

Luokittelu määräytyy yhdistetyn nimikkeistön 1, 3 c ja 6 yleisen tulkintasäännön määräyksissä, 84 ryhmän 5 huomautuksen sekä CN-koodien 8521 ja 8521 90 00 nimiketekstin mukaan.

Komission asetus (ETY) N:o 754/94, EYVL L 89, 6.4.1994, s. 2.

8521 90 00

Interaktiivinen CD-järjestelmä yhtenä kokonaisuutena digitaalisesti tallennettujen kuvien ja äänen toistoon televisiota varten optisen laserlukujärjestelmän avulla. Se on varustettu hiirellä ja infrapunakaukosäätimellä. Siihen sisältyy ohjain, joka tulkitsee toistolaitteesta, kaukosäätimestä tai hiirestä tuleva signaalit television kuvan- ja äänentoistoyksikköön ja mahdollistaa kuvan ja äänen välisen vuorovaikutuksen.

Perusteet

Luokittelu määräytyy yhdistetyn nimikkeistön 1, 3 c ja 6 yleisen tulkintasäännön, 84 ryhmän 5 huomautuksen sekä CN-koodien 8521 ja 8521 90 00 nimiketekstin mukaan.

Komission asetus (ETY) N:o 754/94, EYVL L 89, 6.4.1994, s. 2.

8521 90 00

Tuote, joka on pakattu vähittäismyyntiä varten sarjaksi ja joka koostuu seuraavista osista:

- yhdistelmälaite (vahvistin, AM/FM-yleisradiovastaanotin ja DVD/CD-soitin),
- alibassokaiutin (subwoofer),
- viisi kaiutinta,
- kaukosäädin.

Tuote, josta käytetään nimitystä "kotiteatterijärjestelmä", on suunniteltu ääni- ja kuvaviihteen toistamiseen kodeissa pääasiassa toistamalla DVD-levylle tallennettua ääntä ja kuvaa.

Perusteet

Luokittelu määräytyy yhdistetyn nimikkeistön yleisten tulkintasääntöjen 1 säännön, 3 säännön b alakohdan ja 6 säännön sekä XVI jakson 3 huomautuksen ja CN-koodien 8521 ja 8521 90 00 nimiketekstien mukaisesti.

Tuote on pakattu sarjaksi, jonka olennaisen luonteen antava osa on yhdistelmälaite (ks. yhdistetyn nimikkeistön 3 yleisen tulkintasäännön b alakohta).

Yhdistelmälaitteen osa, joka suorittaa XVI jakson 3 huomautuksen mukaisesti yhdistelmälaitteen pääasiallisen toiminnon, on DVD/CD-soitin. Äänen vahvistamisen ja radiosignaalien toistamisen katsotaan olevan toissijaisia toimintoja videosignaalin toistoon verrattuna.

Tämän perusteella sarja luokitellaan videosignaalin toistolaitteena CN-koodiin 8521 90 00.

Komission asetus (EY) N:o 129/2005, EUVL L 25, 28.1.2005, s. 37.

8521 90 00

Tuote, joka on pakattu vähittäismyyntiä varten sarjaksi ja joka koostuu seuraavista osista:

- AM/FM-yleisradiovastaanotin vahvistimen kanssa,
- DVD/CD-soitin,
- alibassokaiutin (subwoofer),
- viisi kaiutinta,
- kaukosäädin.

Tuote, josta käytetään nimitystä "kotiteatterijärjestelmä" suunniteltu ääni- ja kuvaviihteen toistamiseen kodeissa pääasiassa toistamalla DVD-levylle tallennettua ääntä ja kuvaa.

Perusteet

Luokittelu määräytyy yhdistetyn nimikkeistön yleisten tulkintasääntöjen 1 säännön, 3 säännön b alakohdan ja 6 säännön sekä CN-koodien 8521 ja 8521 90 00 nimiketekstien mukaisesti.

Tuote on pakattu sarjaksi, jonka olennaisen luonteen antava osa on DVD/CD-soitin.

Tämän perusteella sarja luokitellaan videosignaalin toistolaitteena CN-koodiin 8521 90 00.

Komission asetus (EY) N:o 129/2005, EUVL L 25, 28.1.2005, s. 37.

8521 90 00

Kannettava paristokäyttöinen digitaalinen äänen ja kuvan tallennus- ja toistolaite, johon kuuluvat seuraavat keskeiset osat yksittäiskotelossa:

- kovalevy, jonka tallennuskapasiteetti on 30 GB,
- värinäyttö, jonka lävistäjä on 6,35 cm (2,5 tuumaa),
- mikrofoni, ja
- radiovastaanotin.

Laitte tukee seuraavia muotoja: MPEG1, MPEG2, MPEG4, DivX, XviD, WMV, MJPEG, MP3 ja WMA.

Se voidaan liittää automaattiseen tiedonkäsittelylaitteeseen USB-portin kautta mediatiedostojen lataamiseksi tai siirtämiseksi. Se voidaan lisäksi liittää muihin laitteisiin A/V (audio/video) -liitännän kautta.

Siihen voidaan äänittää enintään 15 000 musiikkikappaletta tai tallentaa 120 tuntia digitaalista videokuvaa tai enintään 25 000 valokuvaa. Sillä voidaan myös äänittää ääntä.

Perusteet

Luokittelu määräytyy yhdistetyn nimikkeistön 1 ja 6 yleisen tulkintasäännön määräysten XVI jakson 3 huomautuksen ja CN-koodien 8521 ja 8521 90 00 nimiketekstien mukaisesti.

Koska laitteella on erityistoiminto, sitä ei voi luokitella muistiyksikkönä nimikkeeseen 8471 (84 ryhmän 5 huomautuksen B ja E kohta).

Laitteen ominaisuuksien perusteella sen pääasiallinen toiminto on videosignaalin toisto tai tallennus nimikkeeseen 8521 mukaisesti. Näin ollen sitä ei voi luokitella nimikkeisiin 8520 ja 8527.

Laitte ei ole televisiovastaanotin eikä videomonitori eikä sitä näin ollen voi luokitella nimikkeeseen 8528.

Koska laitteella on muualla 85 ryhmässä määritetty toiminto (nimike 8521), sitä ei voi luokitella nimikkeeseen 8543.

Komission asetus (EY) 1056/2006, EUVL L 192, 13.7.2006, s. 6.

8521 90 00

Erillinen laite videokuvia muodostavan digitaalisen koodin tallentamiseksi DVD-levylle videokameranauhurista.

Laite on varustettu USB-liitännällä, jonka avulla se voidaan liittää videokameranauhuriin tai automaattiseen tietojenkäsittelykoneeseen.

Kun laite on yhdistetty videokameranauhuriin, videotallennusta ohjaa kyseinen nauhuri, jolloin tallentaminen tapahtuu ainoastaan videoformaattina.

Laitetta voidaan käyttää myös DVD-levyllä olevan tiedon tallennuslaitteena, kun se on yhdistetty automaattiseen tietojenkäsittelykoneeseen.

Perusteet

Luokittelu määräytyy yhdistetyn nimikkeistön 1 ja 6 yleisen tulkintasäännön, 84 ryhmän 5 huomautuksen E kohdan ja CN-koodien 8521 ja 8521 90 00 nimiketektien mukaisesti.

Koska laitteella on erityistoiminto, joka on videosignaalien tallennus kamerasta, sitä ei voida luokitella alanimikkeeseen 8471 70 kuuluvaksi muistiyksiköksi (ks. 84 ryhmän 5 huomautuksen E kohta).

Koska laite on kuvattu nimikkeessä 8521 (videosignaalien tallennuslaite), sitä ei voida luokitella nimikkeeseen 8471 (alanimike 8471 90) kuuluvaksi koneeksi tietojen siirtämistä varten.

Koska laitteella on toiminto, joka on kuvattu muualla 85 ryhmässä (nimike 8521), sitä ei voida luokitella nimikkeeseen 8543.

Komission asetus (EY) N:o 1231/2007, EUVL L 279, 23.10.2007, s. 3.

8521 90 00

Vähittäismyyntiä varten pakattu sarja, joka koostuu omassa kotelossaan olevasta monenlaisissa muodoissa olevan äänen ja kuvan tallentamiseen ja toistamiseen tarkoitetusta ja eri lähteistä (esimerkiksi satelliittitelevisiovastaanottimista, automaattisista tietojenkäsittelykoneista ja videokameranauhureista) tulevan datan vastaanottoon kykenevästä digitaalilaitteesta sekä erilaisista lisäosista, kuten liitäntäjohtoista, CD-ROM-levystä, käyttöoppaasta, ruuveista ja ruuvitaltasta.

Laite koostuu painetusta piirilevystä, jossa on aktiivisia ja passiivisia elementtejä (joita tarvitaan äänen ja kuvan tallentamiseen ja toistamiseen), kuten mikroprosessori.

Laitteessa on seuraavat liitännät:

- USB
- VGA sekä
- audio- ja videoliitännät.

Siinä on myös ohjauspainikkeita (virta, toisto, tauko, äänenvoimakkuus) ja infrapunavastaanotin kaukosäädintä varten.

Laite on tarkoitettu sisältämään kovalevyn.

Perusteet

Luokittelu määräytyy yhdistetyn nimikkeistön 1 yleisen tulkintasäännön, 2 yleisen tulkintasäännön a alakohdan, 3 yleisen tulkintasäännön b alakohdan ja 6 yleisen tulkintasäännön määräysten, XVI jakson 1 lisähuomautuksen ja CN-koodien 8521 ja 8521 90 00 nimiketektien mukaisesti.

Koska laitteessa on kovalevyä lukuun ottamatta kaikki tarvittava elektroniikka nimikkeen 8521 toimintojen suorittamiseksi ja koska sen komponentteja ei ilman kovalevyäkään voi käyttää mihinkään muihin toimintoihin kuin äänen ja kuvan tallentamiseen ja toistamiseen, sillä on katsottava olevan 2 yleisen tulkintasäännön a alakohdan mukaiset nimikkeeseen 8521 kuuluvan täydellisen tai valmiin tuotteen olennaiset ominaisuudet. Näin ollen se, että laitteessa ei ole kovalevyä, ei estä sen luokittelua täydellisenä tai valmiina tuotteena.

Luokittelu nimikkeeseen 8522 osana, joka soveltuu ainoastaan tai pääasiallisesti käytettäväksi nimikkeeseen 8521 laitteessa, ei siis tule kyseeseen.

Näin ollen tuote on luokiteltava nimikkeeseen 8521 videosignaalien tallennus- tai toistolaitteena.

Ruuvitaltta on tarkoitettu laitteen kokoamiseen ja huoltamiseen, joten se luokitellaan XVI jakson 1 lisähuomautuksen mukaisesti laitteen kanssa.

Komission asetus (EY) N:o 295/2009, EUVL L 95, 9.4.2009, s. 7.

8521 90 00, 8528 69 10, 8518 21 00 ja 8523 49 51

Kuva-ääni-installaatio, joka koostuu pääasiallisesti seuraavista osista:

- 10 DVD-tyyppistä (digital versatile disc) videosignaalien toistolaitetta,
- 10 projektoria, joissa käytetään matriisinesitekidenäyttötekniikkaa (LCD) ja joilla voidaan esittää myös automaattisen tietojenkäsittelykoneen tuottamia digitaalisia tietoja.
- 10 erillistä omalla virtalähteellä varustettua koteloitua kaiutinta ja
- 20 DVD-levyä, jotka sisältävät tallenteina "modernia taidetta" äänellä varustetun kuvan muodossa.

Taiteilija on muokannut videosignaalien toistolaitteiden, projektorien ja kaiuttimien ulkoasua, jotta ne näyttäisivät "modernilta taideteokselta", muuttamatta kuitenkaan niiden toimintaa.

Installaatio esitetään tullille osiinsa purettuna.

Perusteet

Luokittelu määräytyy yhdistetyn nimikkeistön 1 ja 6 yleisen tulkintasäännön sekä CN-koodien 8521 ja 8521 90 00, 8528, 8528 69 ja 8528 69 10, 8518 ja 8518 21 00 ja 8523, 8523 49 ja 8523 49 51 nimiketeksien mukaisesti.

Luokittelu nimikkeeseen 9703 00 00 veistoksena ei ole mahdollista, koska mitään installaation yksittäistä osaa tai koottua installaatiota ei voida pitää veistoksena. Taiteilija on tehnyt osiin vähäisiä muutoksia, mutta nämä muutokset eivät vaikuta osien alkuperäiseen toimintaan XVI jakson tavaroina. "Modernia taidetta" edustaa DVD-levyille tallennettu sisältö yhdessä installaation osien kanssa.

Kuva-ääni-installaatio ei ole kokoonpantu tavara, koska se pikemminkin koostuu yksittäisistä osista, eikä ole 3 yleisen tulkintasäännön b alakohdassa tarkoitettu vähittäismyyntiä varten pakattu sarja. Näin ollen installaation osat on luokiteltava erikseen.

Sen vuoksi **videosignaalien toistolaitteet on luokiteltava CN-koodiin 8521 90 00**, projektorit CN- koodiin 8528 69 10, kaiuttimet CN-koodiin 8518 21 00 ja DVD-levyt CN-nimikkeeseen 8523 49 51.

Komission asetus (EU) N:o 731/2010, EUVL L 214, 14.8.2010, s. 2. Muutettu komission täytäntöönpanoasetuksella (EU) N:o 441/2013, EUVL L 130, 15.5.2013, s. 1.

8521 90 00

Yhdessä kotelossa oleva laite, jonka mitat ovat noin 42 × 25 × 6 cm ja joka koostuu seuraavista osista:

- kaksi mikroprosessoria, joista toinen on ainoastaan Blu-Ray -lukijaa varten,
- digitaalinen DVB-S/DVB-T-kaksoisvirtitin,
- sisäinen 250 GB:n kovalevy,
- Blu-Ray 2D- ja 3D-lukija,
- SD-kortinlukija, ja
- älykortinlukija, joka mahdollistaa ehdollisen pääsyn palveluntarjoajan palveluihin.

Laitteessa on seuraavat liitännät:

- kaksi RF-tuloliitäntää,
- Ethernet (RF-45),
- USB,
- HDMI,
- SCART,
- kaksi RCA-audiolähtöliitäntää, ja
- S/PDIF (optinen digitaalinen audiolähtöliitäntä).

Laitteella voidaan tullille esitettäessä vastaanottaa ja purkaa digitaalitelevisiosignaaleja (sekä maksuttomat kanavat että palveluntarjoajan ohjelmat). Se voidaan myös kytkeä internetiin Ethernet-liitännän kautta.

Laitteella voidaan vastaanottaa ja purkaa ääni-/videotiedostoja

- lähiverkkoon kuuluvista laitteista niin kutsutun kotiportaalin kautta,
- ulkoisista lähteistä USB-liitännän kautta (esim. kiintolevy, USB-muisti, videosignaalin tallennuslaite, digitaalikamera, videokamera) tai SD-kortinlukijan kautta.

Laitteella voidaan tallentaa ja toistaa vastaanotettuja digitaalitelevisio-signaaleja sekä SD-kortinlukijan tai USB-liitännän kautta vastaanotettuja videotiedostoja.

Laitteella voidaan toistaa tiedostoja ulkoisista tallennusvälineistä, joita ovat esim. DVD, Blu-Ray 2D ja 3D ja CD, integroidun Blu-Ray -lukijan kautta.

Perusteet

Luokittelu määräytyy yhdistetyn nimikkeistön 1 ja 6 yleisen tulkintasäännön määräysten, XVI jakson 3 huomautuksen ja CN-koodien 8521 ja 8521 90 00 nimiketektien mukaisesti.

Laite on yhdistelmäkone, jolla voidaan suorittaa sekä nimikkeen 8521 että nimikkeen 8528 toiminnot.

Ottaen huomioon laitteen ominaisuudet, joihin kuuluvat erityisesti nimikkeen 8521 videosignaalien toistolaite (tässä tapauksessa Blu-Ray -lukija) ja mahdollisuus tallentaa videosignaaleja ja tiedostoja eri lähteistä (esimerkiksi videosignaalin tallennuslaite, digitaalikamera, videokamera) riippumatta yhteydestä palveluntarjoajaan, laite ei ole televisiovastaanotin, jossa on videosignaalien tallennus- tai toistolaite, eikä sillä ole tietoliikennevalmiuksilla varustetun digisovittimen ("set-top box") olennaista ominaisuutta.

Laitteen pääasiallisena toimintona on videosignaalien tallennus ja toisto, ja siinä on videoviritin XVI jakson 3 huomautuksessa tarkoitettulla tavalla.

Sen vuoksi laite on luokiteltava CN-koodiin 8521 90 00 kuuluvaksi muuksi videosignaalien tallennus- tai toistolaitteeksi, jossa on samaan ulkokuoreen yhdistetty videoviritin.

Komission täytäntöönpanoasetus (EU) N:o 146/2012, EUVL L 48, 21.2.2012, s. 5.

8521 90 00

Lieriönmuotoinen audio- ja videosignaalin vastaanotto-, tallennus- tai toistolaite (ns. digitaalinen mediavastaanotin), jonka kokonaismitat ovat noin 13 cm (halkaisija) × 19 cm (korkeus).

Laitteessa on

- mikroprosessori
- 500 GB:n kiintolevyasema
- aakkosnumeerinen näyttö
- infrapunavastaanotin kaukosäädintä varten.

Laitteessa on seuraavat liitännät:

- USB
- Ethernet
- HDMI, S-video, videon komposiitti- ja komponenttilähtöliitännät
- optinen digitaalinen, koksiaalinen digitaalinen ja analoginen audiolähtöliitäntä.

Siinä on myös ohjauspainikkeita ja kaukosäädin.

Laite pystyy ottamaan vastaan digitaalisessa muodossa olevia audio- ja videosignaaleja ulkoisesta lähteestä (esim. reitittimestä, automaattisesta tietojenkäsittelykoneesta, digitaalisesta kamerasta, USB-muistista). Datan voi tallentaa laitteen kiintolevylle. Data toistetaan näytölle, televisioruudulle tai stereojärjestelmän kautta.

Laitteella ei saa yhteyttä internetiin.

Perusteet

Luokittelu määräytyy yhdistetyn nimikkeistön 1 ja 6 yleisen tulkintasäännön sekä CN-koodien 8521 ja 8521 90 00 nimiketeksien mukaan.

Ottaen huomioon laitteen ominaisuudet, erityisesti sen kyky vastaanottaa, tallentaa ja toistaa eri lähteistä tulevaa videosignaalia sekä kiintolevyn koko, laitetta pidetään nimikkeen 8521 videosignaalien tallennus- tai toistolaitteena.

Sen vuoksi se on luokiteltava CN-koodiin 8521 90 00 videosignaalien tallennus- tai toistolaitteeksi.

Komission täytäntöönpanoasetus (EU) N:o 69/2013, EUVL L 26, 26.1.2013, s. 1.

8521 90 00

Lieriömuotoinen audio- ja videosignaalin vastaanotto- tai toistolaite (ns. digitaalinen mediavastaanotin), jonka kokonaismitat ovat noin 13 cm (halkaisija) × 19 cm (korkeus).

Laitteessa on

- mikroprosessori
- infrapunavastaanotin kaukosäädintä varten
- aakkosnumeerinen näyttö.

Laitteessa on seuraavat liitännät:

- USB
- Ethernet
- HDMI, S-video, videon komposiitti- ja komponenttilähtöliitännät
- optinen digitaalinen, koksiaalinen digitaalinen ja analoginen audiolähtöliitäntä
- paikka kiintolevylle.

Siinä on myös ohjauspainikkeita ja kaukosäädin.

Laite pystyy ottamaan vastaan digitaalisessa muodossa olevia audio- ja videosignaaleja ulkoisesta lähteestä (esim. reitittimestä, automaattisesta tietojenkäsittelykoneesta, digitaalisesta kamerasta, USB-muistista). Datan voi tallentaa laitteen kiintolevylle, joka asennetaan paikoilleen tuonnin jälkeen. Data toistetaan näytölle, televisioruudulle tai stereojärjestelmän kautta.

Laitteella ei saa yhteyttä internetiin.

Perusteet

Luokittelu määräytyy yhdistetyn nimikkeistön 1 yleisen tulkintasäännön, 2 yleisen tulkintasäännön a alakohdan ja 6 yleisen tulkintasäännön sekä CN-koodien 8521 ja 8521 90 00 nimiketeksien mukaan.

Koska laitteessa on kiintolevyä lukuun ottamatta kaikki tarvittava elektroniikka nimikkeen 8521 videosignaalien tallennus- tai toistotoimintojen suorittamiseksi, sillä on katsottava olevan 2 yleisen tulkintasäännön a alakohdan mukaiset nimikkeen 8521 täydellisen tai valmiin tuotteen olennaiset ominaisuudet.

Sen vuoksi se on luokiteltava CN-koodiin 8521 90 00 epätäydelliseksi videosignaalien tallennus- tai toistolaitteeksi.

Komission täytäntöönpanoasetus (EU) N:o 69/2013, EUVL L 26, 26.1.2013, s. 1.

8521 90 00

Laite (nk. "kamera-asemalaite" tai "all-in-one-nauhuri"), joka esitetään tullille yhdessä kotelossa, jonka mitat ovat noin 33 × 23 × 8 cm ja joka koostuu seuraavista osista:

- passiiviset ja aktiiviset elementit,
- prosessori,
- grafiikkakortti,
- sisäinen muisti (kovalevyasema).

Laitteessa ei ole televisioviritintä.

Laitteessa on seuraavat liitännät: RJ45, USB, VGA, SPF ja HDMI sekä integroitu kahdeksanporttinen PoE (Power over Ethernet) -kytkin.

Se on varustettu "tavanomaisen automaattisen tietojenkäsittelykoneen" käyttöjärjestelmällä. Se on myös esikonfiguroitu ja siihen on esiladattu erityinen "kameranhallintaohjelmisto", ja siihen sisältyy lisenssit kahdeksalle kanavalle.

Laite on suunniteltu vastaanottamaan ääni- ja videodataa televiestintäliittymän (ja IP-protokollan) kautta enintään kahdeksasta valvontakamerasta (IP-kamerasta). Data voidaan tallentaa sisäiseen kovalevyyn, ulkoiseen muistiin (USB-rajapinnan kautta) tai laite voi lähettää datan televiestintäverkkojen kautta toiseen IP-osoitteeseen (esimerkiksi palvelimelle, vaihteeseen, matkapuhelimeen tai automaattiseen tietojenkäsittelykoneeseen).

Laite voidaan liittää monitoriin tai näyttöön ja näppäimistöohjaimen. Se esitetään tullille käytettäväksi turvallisuus- ja valvontajärjestelmässä.

Perusteet

Luokittelu määräytyy yhdistetyn nimikkeistön 1 ja 6 yleisen tulkintasäännön määräysten, XVI jakson 3 huomautuksen, 84 ryhmän 5 E huomautuksen sekä CN-koodien 8521 ja 8521 90 00 nimiketektien mukaisesti.

Objektiivisten ominaisuuksiensa perusteella laite on tarkoitettu toimimaan yhdessä enintään kahdeksan videovalvontakameran kanssa. Kone, joka tallentaa tätä varten kamerasignaaleja ja voi joko lähettää ne toiseen IP-osoitteeseen tai toistaa niitä näytöllä tai monitorilla, suorittaa 84 ryhmän 5 huomautuksen E kohdassa tarkoitettua erityistoimintaa, joka ei ole tietojenkäsittely. (Ks. myös unionin tuomioistuimen tuomio, 17.3.2005, Ikegami Electronics, C-467/03, ECLI:EU:C:2005:182). Sen vuoksi luokittelu nimikkeeseen 8471 automaattiseksi tietojenkäsittelykoneeksi ei tule kyseeseen.

Laite on suunniteltu suorittamaan XVI jakson 3 huomautuksessa tarkoitettuja kahta tai useampaa toisiaan täydentävää toimintaa eli nimikkeen 8517 tietojen lähettämistä ja vastaanottamista sekä nimikkeen 8521 videosignaalien tallentamista ja toistoa.

Laitteen objektiivisten ominaisuuksien perusteella pääasiallinen toiminto on videosignaalien tallentaminen turva- ja valvontajärjestelmässä. Tietojen lähettäminen ja vastaanottaminen on vain liitännäistoiminto, jonka tarkoituksena on parantaa sen järjestelmän toimintaa, johon laite on asennettu. Sen vuoksi luokittelu nimikkeeseen 8517 ei tule kyseeseen. (Ks. myös unionin tuomioistuimen tuomio, 25.2.2016, G. E. Security, C-143/15, ECLI:EU:C:2016:115, 55–57 kohta).

Laite on sen vuoksi luokiteltava CN-koodiin 8521 90 00 muuksi videosignaalien tallennus- tai toistolaitteeksi, myös samaan ulkokuoreen yhdistetyin virittimin.

Komission täytäntöönpanoasetus (EU) 2021/532, EUVL L 106, 26.3.2021, s. 55.

8522 90

Videotallennus- ja toistolaitteiden **mekaaninen yhdistelmä**, joka koostuu alustasta, johon on asennettu seuraavat, tärkeimmät osat:

1. sylinteriyhdistelmä, johon kuuluu ylempi pyörivä sylinteri yhdessä kuvapäiden kanssa, kiinteä alempi sylinteri ja moottori. Yhdistelmä tallentaa videosignaalit magneettinauhalle ja toistaa ne;
2. äänipää, joka tallentaa äänisignaalit magneettinauhalle ja toistaa ne;
3. poistopää, joka poistaa aikaisemmin tallennetut signaalit nauhalta tallennuksen aikana;
4. vetoakseli, joka pitää magneettinauhan nopeuden vakiona.

Luokitellaan asianomaisen laitteen osana.

Luokittelusuositus.

8523 29 15

Automaattisessa tietojenkäsittelylaitteistossa käytettävä etukäteen **pohjustettu magneettinen levyke**.

Perusteet

Luokittelu määräytyy yhdistetyn nimikkeistön yleisten tulkintasääntöjen 1 ja 6 sekä CN-koodien 8523, 8523 29 ja 8523 29 15 nimiketekstin mukaan.

Levykkeen pohjustamista (ainoastaan alustustietojen tallentamista) ei pidetä tallentamisena kohdan 8524 mukaisesti.

Komission asetus (ETY) N:o 869/94, EYVL L 101, 20.4.1994, s. 1. Muutettu komission asetuksella (EY) N:o 1179/2009, EUVL L 317, 3.12.2009, s. 1.

8523 29 15

Magneettilevyke, johon on tallennettu valmistusvaiheessa analoginen (aaltomainen) signaali, ainoastaan magneettikalvon laadun tarkkailua varten.

Perusteet

Luokittelu vahvistetaan yhdistetyn nimikkeistön 1 ja 6 yleisen tulkintasäännön määräyksissä sekä CN-koodien 8523, 8523 29 ja 8523 29 15 nimiketektissä.

Koska kyseessä olevaa analogista signaalia ei voida käyttää valmistusvaiheen jälkeen, sitä ei voida pitää tähän alanimikkeeseen kuuluvana tallenteena.

Komission asetus (ETY) N:o 3272/94, EYVL L 339, 29.12.1994, s. 58. Muutettu komission asetuksella (EY) N:o 1179/2009, EUVL L 317, 3.12.2009, s. 1.

8521 90 00, 8528 69 10, 8518 21 00 ja **8523 49 51**

Kuva-ääni-installaatio, joka koostuu pääasiallisesti seuraavista osista:

- 10 DVD-tyyppistä (digital versatile disc) videosignaalien toistolaitetta,
- 10 projektoria, joissa käytetään matriisinestekidenäyttötekniikkaa (LCD) ja joilla voidaan esittää myös automaattisen tietojenkäsittelykoneen tuottamia digitaalisia tietoja.
- 10 erillistä omalla virtalähteellä varustettua koteloitua kaiutinta ja
- 20 DVD-levyä, jotka sisältävät tallenteina "modernia taidetta" äänellä varustetun kuvan muodossa.

Taiteilija on muokannut videosignaalien toistolaitteiden, projektorien ja kaiuttimien ulkoasua, jotta ne näyttäisivät "modernilta taideteokselta", muuttamatta kuitenkaan niiden toimintaa.

Installaatio esitetään tullille osiinsa purettuna.

Perusteet

Luokittelu määräytyy yhdistetyn nimikkeistön 1 ja 6 yleisen tulkintasäännön sekä CN-koodien 8521 ja 8521 90 00, 8528, 8528 69 ja 8528 69 10, 8518 ja 8518 21 00 ja 8523, 8523 49 ja 8523 49 51 nimiketekstien mukaisesti.

Luokittelu nimikkeeseen 9703 00 00 veistoksena ei ole mahdollista, koska mitään installaation yksittäistä osaa tai koottua installaatiota ei voida pitää veistoksena. Taiteilija on tehnyt osiin vähäisiä muutoksia, mutta nämä muutokset eivät vaikuta osien alkuperäiseen toimintaan XVI jakson tavaroina. "Modernia taidetta" edustaa DVD-levyille tallennettu sisältö yhdessä installaation osien kanssa.

Kuva-ääni-installaatio ei ole kokoonpantu tavara, koska se pikemminkin koostuu yksittäisistä osista, eikä ole 3 yleisen tulkintasäännön b alakohdassa tarkoitettu vähittäismyyntiä varten pakattu sarja. Näin ollen installaation osat on luokiteltava erikseen.

Sen vuoksi videosignaalien toistolaitteet on luokiteltava CN-koodiin 8521 90 00, projektorit CN- koodiin 8528 69 10, kaiuttimet CN-koodiin 8518 21 00 ja **DVD-levyt CN-nimikkeeseen 8523 49 51.**

Komission asetus (EU) N:o 731/2010, EUVL L 214, 14.8.2010, s. 2. Muutettu komission täytäntöönpano-asetuksella (EU) N:o 441/2013, EUVL L 130, 15.5.2013, s. 1.

8523 51/ 1.

Haihtumaton puolijohdemuisti (jota nimitetään myös "flash-muistikortiksi" tai "elektroniseksi muistikortiksi"), jonka muisti on 192 Mt, ja joka koostuu painetusta piiristä, johon on asennettu

1. yksi flash-muisti ("FLASH E²PROM") integroidun piirin muodossa
2. mikro-ohjain integroituna piirinä
3. tietty määrä kondensaattoreja ja vastuksia, ja
4. liitin.

Tämän muistikortin mitat ovat noin 85 mm × 54 mm × 4 mm.

Tietoja voidaan sekä tallentaa kortille että lukea siltä, kun se on asennettu tiettyyn laitteeseen kuten esim. navigointi- ja paikannusjärjestelmään, tiedonkeruupäätteeseen, kannettavaan lukulaitteeseen, lääketieteelliseen seurantalaitteeseen, äänentallennuslaitteeseen, matkapuhelimeen ja digitaalikameraan. Tietoja voidaan myös siirtää automaattiseen tietojenkäsittelykoneeseen käyttämällä erityistä sovitinta. Kortti käyttää sen laitteen voimaa, johon se on asennettu eikä siksi tarvitse paristoa.

Luokittelu perustuu 1 ja 6 yleisen tulkintasäännön soveltamiseen.

Luokittelusuositus.

8523 51/ 2.

Haihtumaton puolijohdemuisti (jota nimitetään myös "flash-muistikortiksi" tai "elektroniseksi muistikortiksi"), jonka muisti on 192 Mt, ja joka koostuu painetusta piiristä (PCB), johon on asennettu yksi flash-muisti ("FLASH E²PROM") ja ohjain integroitujen piirien muodossa ja passiivisia alkioita kuten kondensaattoreja ja vastuksia, joissa on kuparisia jälkiä ja aukkokontakteja sekä liitin. Tämän muistikortin mitat ovat noin 43 mm × 36 mm × 4 mm. Komponentit on asennettu pintaliitostekniikalla painettuun piiriin, joka on sen jälkeen varustettu päällis- ja pohjakannella tai kiinnitetty muoviseen korttiin. Painettu piiri ei ole valmistettu ohut- tai paksukalvotekniikalla.

Tietoja voidaan sekä tallentaa kortille että lukea siltä, kun se on asennettu tiettyyn laitteeseen kuten esim. navigointi- ja paikannusjärjestelmään, tiedonkeruupäätteeseen, kannettavaan lukulaitteeseen, lääketieteelliseen seurantalaitteeseen, äänentallennuslaitteeseen, matkapuhelimeen ja digitaalikameraan.

Tietoja voidaan myös siirtää automaattiseen tietojenkäsittelykoneeseen käyttämällä erityistä sovitinta. Kortti käyttää sen laitteen voimaa, johon se on asennettu eikä siksi tarvitse paristoa.

Luokittelu perustuu 1 ja 6 yleisen tulkintasäännön soveltamiseen.

Luokittelusuositus.

8523 51/ 3.

Haihtumaton puolijohdemuisti (jota nimitetään myös "flash-muistikortiksi" tai "elektroniseksi muistikortiksi"), jonka muisti on 64 Mt, ja joka koostuu painetusta piiristä (PCB), johon on asennettu kaksi flash-muistia ("FLASH E²PROM") sähköisillä tasapintaisilla kontaktipisteillä varustettujen integroitujen piirien muodossa. Integroidut piirit on kiinnitetty epoksihartsilla painettuun piiriin, joka on sen jälkeen kiinnitetty muoviseen kehykseen liimaamalla. Painettu piiri ei ole valmistettu ohut- tai paksukalvotekniikalla. Tämän muistikortin mitat ovat noin 45 mm × 37 mm × 2 mm.

Tietoja voidaan sekä tallentaa kortille että lukea siltä, kun se on asennettu tiettyyn laitteeseen kuten esim. navigointi- ja paikannusjärjestelmään, tiedonkeruupäätteeseen, kannettavaan lukulaitteeseen, lääketieteelliseen seurantalaitteeseen, äänentallennuslaitteeseen, matkapuhelimeen ja digitaalikameraan. Tietoja voidaan myös siirtää automaattiseen tietojenkäsittelykoneeseen käyttämällä erityistä sovitinta. Kortti käyttää sen laitteen voimaa, johon se on asennettu eikä siksi tarvitse paristoa.

Luokittelu perustuu 1 ja 6 yleisen tulkintasäännön soveltamiseen.

Luokittelusuositus.

8523 51/ 4.

"Mini" SD (Secure Digital) –kortti (nk. flash-muistikortti tai flash-tallennuskortti). Se koostuu sähköä johtamattomasta alustasta (jossa on painettu piiri tai joka on ilman sitä), jossa on pääkoneliitännöihin liittämistä varten johtavia kuparijälkiä ja kosketustäplä, joille on asennettu 1) yksi flash-muisti (FLASH E²PROM) integroituna piirinä, 2) mikro-ohjain integroituna piirinä ja 3) passiivielementtejä. Laitteen koko on 21,5 mm x 20 mm x 1,4 mm.

Dataa voidaan lukea kortilta ja sitä voidaan tallentaa kortille, kun se on asennettu soveltuvaan laitteeseen, kuten tulostimeen, matkapuhelimeen, äänentallennuslaitteeseen, digitaalikameraan, datantallennuspäätteeseen, videopelikonsoliin tai automaattiseen tietojenkäsittelykoneeseen. Kortti käyttää sen laitteen tehoa, johon se on asennettu, eikä tarvitse akkua.

Luokittelu perustuu 1 (85 ryhmän 5 huomautuksen a kohta) ja 6 yleisen tulkintasäännön soveltamiseen.

Luokittelusuositus

8523 51/ 5.

"Mikro" SD (Secure Digital) –kortti (nk. flash-muistikortti tai flash-tallennuskortti). Se koostuu sähköä johtamattomasta alustasta (jossa on painettu piiri tai joka on ilman sitä), jossa on pääkoneliitännöihin liittämistä varten johtavia kuparijälkiä ja kosketustäplä, joille on asennettu 1) yksi flash-muisti (FLASH E²PROM) integroituna piirinä, 2) mikro-ohjain integroituna piirinä ja 3) passiivielementtejä. Laitteen koko on 15 mm x 11 mm x 1 mm.

Dataa voidaan lukea kortilta ja sitä voidaan tallentaa kortille, kun se on asennettu soveltuvaan laitteeseen, kuten tulostimeen, matkapuhelimeen, äänentallennuslaitteeseen, digitaalikameraan, datantallennuspäätteeseen, videopelikonsoliin tai automaattiseen tietojenkäsittelykoneeseen. Kortti käyttää sen laitteen tehoa, johon se on asennettu, eikä tarvitse akkua.

Luokittelu perustuu 1 (85 ryhmän 5 huomautuksen a kohta) ja 6 yleisen tulkintasäännön soveltamiseen.

Luokittelusuositus.

8523 51 10

Tavara, joka koostuu

- vaihdettavalla patruunalla varustetusta **kuulakärkikynästä**, ja
- **flash-muistista**, jonka kapasiteetti on 128 MB, ja **USB-liitännästä**, joka voidaan yhdistää automaattisen tietojenkäsittelykoneen USB-porttiin.

Näitä osia voidaan käyttää itsenäisesti.

Perusteet

Luokittelu määräytyy yhdistetyn nimikkeistön 1 yleisen tulkintasäännön, 3 yleisen tulkintasäännön b alakohdan ja 6 yleisen tulkintasäännön sekä CN-koodien 8523, 8523 51 ja 8523 51 10 nimiketektien mukaisesti.

Tuote on kokoonpantu tavara, joka koostuu USB-flash-muistilla varustetusta kynästä. Osien arvon perusteella tavaran katsotaan olevan tarkoitettu pääasiassa tiedon tallennukseen (nimike 8523).

USB-flash-muistin toiminto on sama kuin flashmuistikortin eli digitaalisen tiedon väliaikainen tallennus (mukaan luettuna MP3-tiedostot). USB-liitäntä ei muuta tätä toimintoa. Siksi USB-flash-muisti ei ole automaattinen tiedonkäsittelykone tai sen yksikkö. Näin ollen sitä ei voi luokitella nimikkeeseen 8471 (84 ryhmän 5 huomautuksen E kohta).

Komission asetus (EY) 1056/2006, EUVL L 192, 13.7.2006, s. 6. Muutettu komission asetuksella (EY) N:o 1179/2009, EUVL L 317, 3.12.2009, s. 1.

8523 51 10

Tavara, joka koostuu

- **kellosta**, jossa on vain mekaaninen näyttö, ja
- **flash-muistista**, jonka kapasiteetti on 128 MB, ja **USB-liitännästä**, joka voidaan yhdistää automaattisen tietojenkäsittelykoneen USB-porttiin.

Näitä osia voidaan käyttää itsenäisesti.

Perusteet

Luokittelu määräytyy yhdistetyn nimikkeistön 1 yleisen tulkintasäännön, 3 yleisen tulkintasäännön b alakohdan ja 6 yleisen tulkintasäännön sekä CN-koodien 8523, 8523 51 ja 8523 51 10 nimiketektien mukaisesti.

Tuote on kokoonpantu tavara, joka koostuu USB-flash-muistilla varustetusta kellosta. Osien arvon perusteella tavaran katsotaan olevan tarkoitettu pääasiassa tiedon tallennukseen (nimike 8523).

USB-flash-muistin toiminto on sama kuin flashmuistikortin eli digitaalisen tiedon väliaikainen tallennus (mukaan luettuna MP3-tiedostot). USB-liitäntä ei muuta tätä toimintoa. Siksi USB-flash-muisti ei ole automaattinen tiedonkäsittelykone tai sen yksikkö. Näin ollen sitä ei voi luokitella nimikkeeseen 8471 (84 ryhmän 5 huomautuksen E kohta).

Komission asetus (EY) 1056/2006, EUVL L 192, 13.7.2006, s. 6. Muutettu komission asetuksella (EY) N:o 1179/2009, EUVL L 317, 3.12.2009, s. 1.

8524 91/ 1.

Väriä toistava nestekidenäyttömoduuli (leveys 228 mm × korkeus 149 mm × syvyys 2,4 mm), joka on tarkoitettu sisällytettäväksi kannettavaan automaattiseen tietojenkäsittelykoneeseen (taulutietokone).

Näyttömoduuli koostuu 10,1 tuuman (26,65 cm) ohutkalvotransistori (TFT)-aktiivimatriisinestekidenäyttö (LCD)-paneelistä, valodiiodi-taustavaloyksiköstä ja taipuisasta painetusta piirilevystä (FPCB), joka muodostaa rajapinnan päälaitteiden ja näyttömoduulin välille ja sisältää elektroniikkapiiristön jännitteen muuntamiseen moduulille käyttökelpoiseksi ja näyttötaulun toiminnon ohjaamiseen.

Näyttömoduulissa on seuraavat perusominaisuudet:

- näytön toimintatila: yleensä musta
- erottelukyky: 1280 × 800 kuvapistettä, kuvapisteväli 0,1695 × 0,1695 mm, 16,2 miljoonaa väriin asti
- valkoisen keskiluminanssi (yleensä): 400 cd/m²
- kontrastisuhde (yleensä): 900:1
- vasteaika (enintään): 45 ms
- kuvapisteryhmittely: RGB-pystyraitia
- näyttösarka: 217 mm (korkeus) × 136 mm (leveys)
- käyttöjännite (enintään): V_{cc} = 5 V
- rajapinta: LVDS (pienjännitedifferentiaali-merkinanto, *Low voltage differential signaling*) (DDK 45 nastaa).

Näyttömoduuli pystyy toistamaan vain oman alkuperäiserottelukyvyn signaalia ennalta määritetyn digitaalisen liitännän kautta, ja se ei pysty säätämään tulosignaalin kokoa eikä muuntamaan tai sovittamaan sitä omaan alkuperäiserotteluun.

Luokittelu perustuu 1 yleisen tulkintasäännön (XVI jakson 2 huomautuksen a kohta ja 85 ryhmän 7 huomautus) ja 6 yleisen tulkintasäännön soveltamiseen.

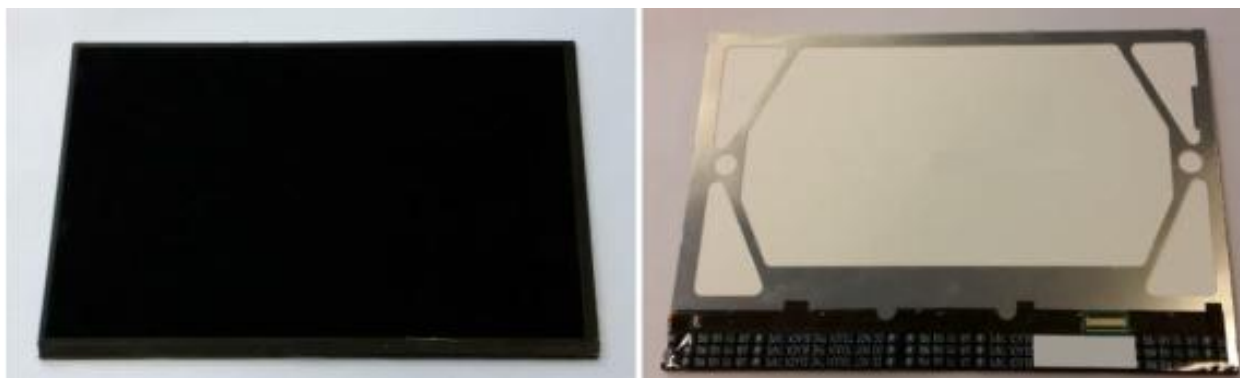

Luokittelusuositus.

8525 60 00

Elektroninen laite (ns. mediapalvelin), jossa on 2 TB:n sisäänrakennettu Flash-muisti, kiintolevy, jonka tallennustila on 4 TB, ja MPEG-prosessori eri muodossa oleville videoille, kuvalle ja äänelle.

Laitteessa on muun muassa seuraavat liitännät:

- kaksi 1GbE:n (GigaBit Ethernet) kuparista vastaanottoporttia vastaanottoa varten,
- kaksi 10GbE:n SFP-tyyppistä (Small Form-factor Pluggable) suoratoistoporttia siirtoa varten,
- kaksi 1GbE:n kuparista hallintaporttia laitteen hallintaan,
- kaksi USB-porttia.

Laite käyttää seuraavia mediamuotoja:

- MPEG-2 TS ja MPEG-4 (H.264),
- vaihteleva bittinopeus (VBR) ja vakiobittinopeus (CBR),
- teräväpiirto (HD) ja vakiopiirto (SD).

Laite toistaa enimmillään 2 500 suoratoistoyhteyttä nopeudella 3,75 Mbit/s.

Laitetta käyttävät kaapeli- tai internettelevisiion tarjoajat multimediatuotteiden tilausjakelussa kuluttajille.

Multimediatuotteita, kuten videojaksoja, kuvia, ääntä ja tietoja vaihdetaan (vastaanotetaan ja lähetetään) palveluntarjoajien verkkoon asennettujen mediapalvelimien välillä. Laite tallentaa vastaanotetun sisällön ja lähettää sen tilauksesta OTT:n (Over the Top Technology) kautta suoratoistona asiakkaan päätelaitteeseen, esimerkiksi televisiovastaanottiin, automaattisiin tietojenkäsittelykoneisiin, pelikonsoleihin tai matkapuhelimiin.

Perusteet

Luokittelu määräytyy yhdistetyn nimikkeistön 1 yleisen tulkintasäännön, 3 yleisen tulkintasäännön c alakohdan ja 6 yleisen tulkintasäännön sekä CN-koodien 8525 ja 8525 60 00 nimiketektien mukaan.

Laite on suunniteltu suorittamaan kahta tai useampaa vaihtoehtoista toimintoa (nimikkeen 8517 televiestintä, nimikkeen 8521 videosignaalien tallennus- tai toisto ja nimikkeen 8525 lähetys). Laitteen pääasiallista toimintoa XVI jakson 3 huomautuksen merkityksessä ei ole mahdollista määritellä, koska kaikki toiminnot ovat yhtä tärkeitä laitteen käytön kannalta. Näin ollen se on luokiteltava kyseeseen tulevista nimikkeistä numerorjestyksessä viimeiseen. Sen vuoksi sitä ei voida luokitella nimikkeisiin 8517 tai 8521.

Koska laite ei ainoastaan lähetä vaan myös vastaanottaa videosisältöä (televisiosignaaleja) palveluntarjoajien verkossa muista mediapalvelimista, sitä ei voida luokitella alanimikkeeseen 8525 50 00.

Laite on sen vuoksi luokiteltava CN-koodiin 8525 60 00 lähettimeksi, jossa on yhteenrakennettu vastaanotin.

Komission täytäntöönpanoasetus (EU) 2015/20, EUVL L 4, 8.1.2015, s. 7.

8525 80 19

Seuraavista **osalaitteista koostuva järjestelmä**:

- teräväpiirtotelevisiokamera, joka on asennettu kauko-ohjattavaan vedenalaiseen laitteeseen (nk. ROV-laite eli Remote Operated Vehicle),
- näytöllä varustettu ohjauslaite, jonka avulla kauko-ohjataan ROV-laitetta ja kameraa esimerkiksi ohjaussauvalla ja katsellaan kameran ottamia kuvia,
- sähkökaapeli.

Ensin mainittu osalaite painaa noin 3,6 kg. Järjestelmän kokonaispaino on noin 32 kg.

Järjestelmää käytetään vedenalaiseen kuvaamiseen ja kuvien siirtämiseen kaapelin kautta ohjauslaitteen näytölle. Se toimii enintään noin 90 m:n syvyydessä.

Perusteet

Luokittelu määräytyy yhdistetyn nimikkeistön 1 yleisen tulkintasäännön, 3 yleisen tulkintasäännön b alakohdan ja 6 yleisen tulkintasäännön määräysten, XVI jakson 4 huomautuksen ja CN-koodien 8525, 8525 80 ja 8525 80 19 nimiketektien mukaisesti.

Kauko-ohjattavaan vedenalaiseen laitteeseen (ROV) asennetusta televisiokamerasta (CN-koodi 8525 80 19) muodostuvan osalaitteen olennainen luonne liittyy kameraan eikä ROV-laitteeseen, jonka tehtävänä on ainoastaan kuljettaa kameraa tietyllä rajatulla alueella.

Tämä osalaite on siten luokiteltava CN-koodiin 8525 80 19, jos se esitetään tullille erikseen.

Koska erilliset osalaitteet on yhdistetty toisiinsa ja järjestelmä koostuu erillisistä osalaitteista, jotka on tarkoitettu yhdessä suorittamaan selvästi määriteltyä, jonkun 84 tai 85 ryhmän nimikkeen kattamaa toimintaa, sovelletaan XVI jakson 4 huomautusta.

Järjestelmän tehtävänä on ottaa kuvia tallentamatta niitä. Koko järjestelmä on siksi luokiteltava CN-koodiin 8525 80 19 televisiokamerana.

Komission asetus (EY) N:o 476/2009, EUVL L 144, 9.6.2009, s. 13.

8525 80 19

Lineaarinen moduulikamera, jossa on yksikanavainen videosignaalin lähtöliitäntä.

Kamerassa oleva elektroniikka sisältää differentiaalisignaalin linjasyöttimet ja -vastaanottimet, ajoituksen ohjauslogiikan, lineaarisen CCD-kuva-anturin, tasavirran tasolukituksen sekä lähtevän videosignaalin kanavoinnin, vahvistamisen ja puskueroinnin.

Kamera on tarkoitettu sisäänrakennettavaksi sähköoptisiin mittaus- ja ohjausjärjestelmiin.

(katso valokuva) (*).

Perusteet

Luokittelu määräytyy yhdistetyn nimikkeistön 1 ja 6 yleisen tulkintasäännön, 90 ryhmän huomautuksen 2 a sekä CN-koodien 8525, 8525 80 ja 8525 80 19 nimiketektien mukaan.

Tätä kameraa ei luokitella 90 ryhmään, koska se on luokiteltavissa omaan nimikkeeseen 85 ryhmässä.

(*) Valokuva on ainoastaan ohjeellinen.

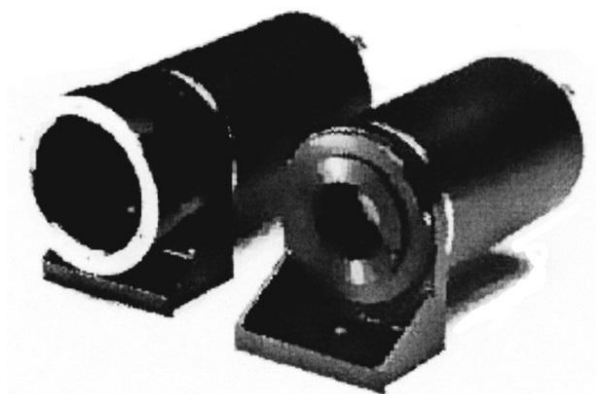

Komission asetus (EY) N:o 1004/2001, EYVL L 140, 24.5.2001, s. 8. Muutettu komission asetuksella (EY) N:o 1179/2009, EUVL L 317, 3.12.2009, s. 1.

8525 80 19

Vähittäismyyntipakkauksessa oleva sarja, johon kuuluu

- televisiokamera, joka on muovisessa kotelossa, joka on samalla lasten rakennuspalikka,
- muovisista rakennuspalikoista ja liitososista koostuva sarja,
- CD-ROM-levy.

Kamerassa ei voida säilyttää kuvia, vaan sillä välitetään ne USB-kaapelin kautta automaattiseen tietojenkäsittelykoneeseen.

Rakennuspalikoista ja liitososista voidaan rakentaa kolmijalka.

CD-ROM-levy sisältää tallennettuja ohjelmia, dataa sekä videokuva- ja äänitallenteita.

Perusteet

Luokittelu määräytyy yhdistetyn nimikkeistön 1 yleisen tulkintasäännön, 3 yleisen tulkintasäännön b alakohdan ja 6 yleisen tulkintasäännön sekä CN-koodien 8525, 8525 80 ja 8525 80 19 nimiketektien mukaisesti.

Vaikka sarja on tarkoitettu lapsille, sitä ei voida luokitella nimikkeeseen 9503 00 leluksi, koska nimikkeeseen 8525 luokiteltava kamera antaa sarjalle sen ominaisen luonteen.

Komission asetus (EY) 1655/2005, EUVL L 266, 11.10.2005, s. 50. Muutettu komission asetuksella (EY) N:o 1179/2009, EUVL L 317, 3.12.2009, s. 1.

8525 80 19

Sylinterin muotoinen tavara (ns. **digitaalinen mikroskooppi**), jonka pituus on noin 10 cm ja läpimitta noin 3 cm. Digitaalisessa mikroskoopissa on neljä valodiodia, komplementaariseen metallioksidipuolijohteeseen (CMOS) perustuva ilmaisin ja kaapeli USB-liittimellä. Tavara toimii ainoastaan automaattisen tietojenkäsittelykoneen (ATK-kone) yhteydessä eikä siinä ole sisäänrakennettua tallennusvalmiutta.

Tavara kykenee optisten linssien avulla suurentamaan esineet 10–200-kertaisiksi sekä ottamaan yksittäisiä kuvia ja videokuvaa, jotka voidaan sen jälkeen tallentaa automaattiseen tietojenkäsittelykoneeseen käyttämällä siihen soveltuvaa ohjelmistoa.

Ks. kuva (*).

Perusteet

Luokittelu määräytyy yhdistetyn nimikkeistön 1 ja 6 yleisen tulkintasäännön, 84 ryhmän 5 huomautuksen E alakohdan sekä CN-koodien 8525, 8525 80 ja 8525 80 19 nimiketektien mukaisesti.

Tavara voi toimia automaattisen tietojenkäsittelykoneen syöttöyksikkönä, televisiokamerana ja digitaalisena mikroskooppina.

Luokittelu nimikkeeseen 8471 automaattisen tietojenkäsittelykoneen syöttöyksiköksi ei tule kyseeseen, sillä tavara suorittaa muuta erityistoimintoa kuin tietojenkäsittelyä.

Luokittelu nimikkeeseen 9011 optiseksi valomikroskoopiksi ei myöskään tule kyseeseen, koska tavaralla ei ole kyseisen nimikkeeseen ominaispiirteitä (ks. myös harmonoidun järjestelmän selitykset, nimike 9011, ensimmäinen kohta ja toisen kohdan I alakohta).

Koska suurennoksen kohteesta voidaan näyttää kuva ja se voidaan tarvittaessa tallentaa automaattisella tietojenkäsittelykoneella vasta CMOS- ilmaisimen käytön jälkeen, tavaralla on televisiokameran luonne.

Tavara on sen vuoksi luokiteltava CN-koodiin 8525 80 19 televisiokameraksi.

(*) Kuva on ainoastaan ohjeellinen.



Komission täytäntöönpanoasetus (EU) 2016/2223, L 336, 10.12.2016, s. 19-21.

8525 80 30

Digitaalikamera, jolla kuvataan ja tallennetaan kuvaa sisäiseen tallennuslaitteeseen, jonka kapasiteetti on 22 MB, tai muistikortille, jonka tallennuskapasiteetti on enintään 1 GB.

Kamerassa on 6 megapikselin CCD-laite ja nestekidenäyttö (LCD), jonka läpimitta on 6,35 cm (2,5 tuumaa) ja jota voidaan käyttää näyttölaitteena kuvattaessa tai kuvaruutuna näytettäessä tallennettua kuvaa.

Yksittäisten kuvien resoluutio on korkeintaan $3\,680 \times 2\,760$ pikseliä.

Käytettäessä tätä korkeinta resoluutiota ja kortin 1 GB:n muistia kameralla voidaan tallentaa noin 290 yksittäistä kuvaa. Käytettäessä 640×480 pikselin resoluutiota ja kortin 1 GB:n muistia kameralla voidaan tallentaa noin 7 550 yksittäistä kuvaa.

Videokuvan resoluutio on korkeintaan 640×480 pikseliä.

Käytettäessä tätä korkeinta resoluutiota ja kortin 1 GB:n muistia kameralle voidaan tallentaa noin 11 minuuttia videokuvaa kuvataajuuden ollessa 30 kuvaa sekunnissa.

Kamerassa on optinen zoomaustoiminto, jota ei voida käyttää videotallennuksen aikana.

Perusteet

Luokittelu määräytyy yhdistetyn nimikkeistön 1 ja 6 yleisen tulkintasäännön, XVI jakson 3 huomautuksen sekä CN-koodien 8525, 8525 80 ja 8525 80 30 nimiketekstien mukaan.

Kameraa ei voida luokitella alanimikkeisiin 8525 80 11 tai 8525 80 19 televisiokamerana siksi, että siihen voidaan tallentaa yksittäisiä kuvia ja videokuvaa.

Tuotteella voidaan kuvata ja tallentaa hyvälaatuisia yksittäisiä kuvia.

Tuotteella voidaan kuitenkin kuvata ja tallentaa vain sellaista videokuvaa, jonka laatu on heikompi kuin 800×600 pikseliä, eikä siinä ole zoomaustoimintoa videokuvauksen aikana. (Ks. alanimikettä 8525 80 30 koskevat yhdistetyn nimikkeistön selittävät huomautukset.)

Kameran pääasiallinen toiminto, jota XVI jakson 3 huomautuksessa tarkoitetaan, on yksittäisten kuvien ottaminen ja tallentaminen, ja siksi kamera luokitellaan alanimikkeen 8525 80 30 digitaalikameraksi.

Komission asetus (EY) N:o 1231/2007, EUVL L 279, 23.10.2007, s. 3.

8525 80 30

Digitaalikamera, jolla kuvataan ja tallennetaan kuvaa muistikortille, jonka tallennuskapasiteetti on enintään 1 GB.

Kamerassa on 6 megapikselin CCD-laite ja taitettava nestekidenäyttötyyppinen (LCD-tyyppinen) etsin, jonka läpimitta on 5,08 cm (2,0 tuumaa) ja jota voidaan käyttää kuvattaessa tai kuvaruutuna näytettäessä tallennettua kuvaa.

Yksittäisten kuvien resoluutio on korkeintaan $3\,680 \times 2\,760$ pikseliä.

Käytettäessä tätä korkeinta resoluutiota ja kortin 1 GB:n muistia kameralla voidaan tallentaa noin 300 yksittäistä kuvaa. Käytettäessä 640×480 pikselin resoluutiota ja kortin 1 GB:n muistia kameralla voidaan tallentaa noin 7 750 yksittäistä kuvaa.

Videokuvan resoluutio on korkeintaan 640×480 pikseliä.

Käytettäessä tätä korkeinta resoluutiota ja kortin 1 GB:n muistia kameralle voidaan tallentaa noin 42 minuuttia videokuvaa kuvataajuuden ollessa 30 kuvaa sekunnissa.

Kamerassa on optinen zoomaustoiminto, jota voidaan käyttää videotallennuksen aikana.

Perusteet

Luokittelu määräytyy yhdistetyn nimikkeistön 1 ja 6 yleisen tulkintasäännön, XVI jakson 3 huomautuksen sekä CN-koodien 8525, 8525 80 ja 8525 80 30 nimiketekstien mukaan.

Kameraa ei voida luokitella alanimikkeisiin 8525 80 11 tai 8525 80 19 televisiokamerana siksi, että sillä voidaan tallentaa yksittäisiä kuvia ja videokuvaa.

Tuotteella voidaan ottaa ja tallentaa hyvälaatuisia yksittäisiä kuvia.

Vaikka tuote muistuttaa ulkonäöltään videokameranauhuria, siinä on videotallennuksen aikana käytettävä zoomaustoiminto ja sillä voidaan tallentaa noin 42 minuuttia videokuvaa käytettäessä 640×480 pikselin resoluutiota, videokuvan tallentaminen on toissijainen toiminto, koska tuotteella voidaan ottaa ja tallentaa vain sellaista videokuvaa, jonka laatu on heikompi kuin 800×600 pikseliä. (Ks. alanimikettä 8525 80 30 koskevat yhdistetyn nimikkeistön selittävät huomautukset.)

Kameran pääasiallinen toiminto, jota XVI jakson 3 huomautuksessa tarkoitetaan, on yksittäisten kuvien ottaminen ja tallentaminen, ja siksi tuote luokitellaan alanimikkeen 8525 80 30 digitaalikameraksi.

Komission asetus (EY) N:o 1231/2007, EUVL L 279, 23.10.2007, s. 3.

8525 80 91

Digitaalinen videokamera, jolla kuvataan ja tallennetaan kuvaa muistikortille, jonka tallennuskapasiteetti on enintään 2 GB.

Kamerassa on 5 megapikselin CCD-laite ja taitettava OLED-tyyppinen (orgaaniset valodiodit) etsin, jonka läpimitta on 5,59 cm (2,2 tuumaa) ja jota voidaan käyttää kuvattaessa tai kuvaruutuna näytettäessä tallennettua kuvaa.

Kamerassa on tuloliitäntä mikrofonia varten ja audio/video-lähtöliitäntä.

Videokuvan resoluutio on korkeintaan $1\,280 \times 720$ pikseliä.

Käytettäessä tätä korkeinta resoluutiota ja kortin 2 GB:n muistia kameralla voidaan tallentaa noin 42 minuuttia videokuvaa kuvataajuuden ollessa 30 kuvaa sekunnissa. Käytettäessä 640×480 pikselin resoluutiota ja kortin 2 GB:n muistia kameralla voidaan tallentaa kaksi tuntia videokuvaa kuvataajuuden ollessa 30 kuvaa sekunnissa.

Yksittäisten kuvien resoluutio on korkeintaan $3\,680 \times 2\,760$ pikseliä.

Käytettäessä tätä korkeinta resoluutiota ja kortin 2 GB:n muistia kameralla voidaan tallentaa noin 600 yksittäistä kuvaa. Käytettäessä 640 × 480 pikselin resoluutiota ja kortin 2 GB:n muistia kameralla voidaan tallentaa noin 15 500 yksittäistä kuvaa.

Kamerassa on optinen zoomaustoiminto, jota voidaan käyttää videotallennuksen aikana.

Perusteet

Luokittelu määräytyy yhdistetyn nimikkeistön 1 ja 6 yleisen tulkintasäännön, XVI jakson 3 huomautuksen sekä CN-koodien 8525, 8525 80 ja 8525 80 91 nimiketektien mukaan.

Kameraa ei voida luokitella alanimikkeisiin 8525 80 11 tai 8525 80 19 televisiokamerana siksi, että sillä voidaan tallentaa yksittäisiä kuvia ja videokuvaa.

Kameran pääasiallinen toiminto, jota XVI jakson 3 huomautuksessa tarkoitetaan, on videokuvan ottaminen ja tallentaminen, koska sillä voidaan tallentaa laadultaan yli 800 × 600 pikselin videokuvaa noin 42 minuuttia, kun käytetään 1 280 × 720 pikselin resoluutiota kuvataajuuden ollessa 30 kuvaa sekunnissa. Lisäksi kamerassa on optinen zoomaustoiminto, jota voidaan käyttää videotallennuksen aikana. (Ks. alanimikkeitä 8525 80 91 ja 8525 80 99 koskevat yhdistetyn nimikkeistön selittävät huomautukset.)

Tämä tuote, jolla voidaan tallentaa ainoastaan sen omalla televisiokameralla otettua ääntä ja kuvaa, luokitellaan alanimikkeen 8525 80 91 videokameranauhuriksi.

Komission asetus (EY) N:o 1231/2007, EUVL L 279, 23.10.2007, s. 3.

8525 80 91

Paristo-/akkukäyttöinen laite (nk. tarkastuskamera), joka koostuu

- ohjausyksiköstä, jossa on ohjaussauva, tallennuslaite, muistikorttipaikka ja nestekidenäyttö (LCD), jonka kuvaruudun läpimitta on noin 9 cm (3,5 tuumaa),
- taipuisasta sähkökaapelista, jonka pituus on 3 m ja läpimitta noin 7 mm,
- kamerasta,
- LED-valoista.

Laite on suunniteltu käytettäväksi lähinnä kanavien, onteloiden ja syvennysten teknisiin tarkastuksiin. Sillä voidaan ottaa ja tallentaa videokuvaa. Kuvaa voidaan katsoa reaaliajassa.

Ks. kuva (*).

Perusteet

Luokittelu määräytyy yhdistetyn nimikkeistön 1 ja 6 yleisen tulkintasäännön, XVI jakson 4 huomautuksen sekä CN-koodien 8525, 8525 80 ja 8525 80 91 nimiketektien mukaisesti.

Luokittelu nimikkeen 9031 mittaus- tai tarkkailukojeeksi, -laitteeksi tai -koneeksi ei tule kyseeseen, koska laiteella ei ole tarkoitus tarkkailla tai mitata kanavia, onteloita ja syvennyksiä vaan ottaa kuvia ja muuttaa ne sähköiseksi signaaliksi, joka tallennetaan videokuvana (ks. myös harmonoidun järjestelmän selitykset, nimike 8525).

Laite koostuu erillisistä osista, jotka on kytketty toisiinsa ja joiden on tarkoitus yhdessä toteuttaa jonkin 84 tai 85 ryhmän nimikkeen kattamaa selkeästi määriteltyä tehtävää. Kun otetaan huomioon laitteen objektiiviset ominaisuudet, sen tehtävänä on ottaa ja tallentaa videokuvaa. Sen vuoksi luokittelu nimikkeen 8528 monitoriksi ei tule kyseeseen.

Näin ollen se on luokiteltava CN-koodiin 8525 80 91 videokameranauhuriksi, jolla voidaan tallentaa ainoastaan televisiokameralla otettua kuvaa ja ääntä.

(*) Kuva on ainoastaan ohjeellinen.



Komission täytäntöönpanoasetus (EU) 2016/1761, L 269, 4.10.2016, s. 9-10.

8525 80 91

Ulkomuodoltaan perinteisen videokameranauhurin kaltainen digitaalilaite yksittäisten kuvien tai videokuvan kuvaamiseen ja tallentamiseen sisäiseen muistiin tai muistikortille. Laitteessa on 0,8 megapikselin varauskytketty piiri (CCD-piiri) ja taitettava nestekidenäyttötyyppinen (LCD-tyyppinen) etsin, jonka läpimitta on noin 7 cm (2,7 tuumaa) ja jota voidaan käyttää kuvattaessa tai kuvaruutuna näytettäessä tallennettua kuvaa.

Laitteessa on seuraavat liitännät:

- muistikorttipaikka,
- komposiittivideon ulostulo,
- audiolähtöliitäntä,
- USB.

Yksittäisten kuvien erottelukyky on enintään 1 600 × 1 200 pikseliä (1,92 megapikseliä).

Laitteella voidaan tallentaa 50 videokuvaa sekunnissa, jolloin erottelukyky on enintään 720 × 576 pikseliä.

Laitteessa on optinen zoomaustoiminto, jota voidaan käyttää videotallennuksen aikana.

Kun laite esitetään tullille, siihen ei voida siirtää automaattisesta tietojenkäsittelykoneesta tulevia tiedostoja USB-liitännän kautta.

Perusteet

Luokittelu määräytyy yhdistetyn nimikkeistön 1 ja 6 yleisen tulkintasäännön, XVI jakson 3 huomautuksen sekä CN-koodien 8525, 8525 80 ja 8525 80 91 nimiketekstien mukaisesti.

Kun otetaan huomioon laitteen objektiiviset ominaisuudet, kuten sen ulkomuoto ja muotoilu, ja se, että siinä on erotuskyvyltään alhainen (0,8 megapikseliä) varauskytketty piiri (CCD-piiri) ja että sillä voidaan tallentaa tavanomaisten DVD-levyjen laatuista videokuvaa (erottelukyky 720 × 576 pikseliä kuvattaessa 50 kuvaa sekunnissa) ja heikkolaatuisia yksittäisiä kuvia (erottelukyky enintään 1,92 megapikseliä), laitteen päätoimintona on XVI jakson 3 huomautuksen mukaisesti videokuvan kuvaaminen ja tallentaminen (ks. unionin tuomioistuimen asia C-193/10, KMB Europe BV v. Hauptzollamt Duisburg, 9.12.2010, Kok. 2010, s. I-12903, 23–25 kohta).

Laitteen päätoiminto ei muutu sen vuoksi, että kamera tallentaa videokuvaa 800 × 600 pikseliä alhaisemmalla erottelukyvyllä. Sen vuoksi luokittelu alanimikkeeseen 8525 80 30 digitaalikameraksi ei tule kyseeseen.

Laitteella voidaan tallentaa ainoastaan televisiokameralla otettua kuvaa ja ääntä, eikä henkilö, jolla ei ole erityistaitoja, voi siirtää tiedostoja kameraan laitteeseen tehtävillä yksinkertaisilla muutoksilla sen jälkeen, kun se on esitetty tullille.

Tavara on sen vuoksi luokiteltava CN-koodiin 8525 80 91 videokameranauhuriksi, jolla voidaan tallentaa ainoastaan televisiokameralla otettua kuvaa ja ääntä.

Komission täytäntöönpanoasetus (EU) N:o 458/2014, EUVL 133, 6.4.2014, s. 39 – 41

8525 80 99

Kannettava akkukäyttöinen laite videokuvan tallentamiseen, mitat noin 10 × 5,5 × 2 cm (nk. taskukokoinen videokamera), jossa on

- kameranlinssi ja digitaalinen liukuobjektiivi,
- mikrofoni,
- kaiutin,
- nestekidenäyttö, jonka läpimitta on noin 5 cm (2 tuumaa),
- mikroprosessori,
- 2 gigatavun muisti ja
- USB- ja AV-liitännät.

Laitteella voidaan ainoastaan tallentaa videotiedostoja kuvasekvensseinä MPEG4-AVI-muodossa. Videokuvaa voidaan tallentaa enintään 2 tunnin ajan 640 × 480 pikselin resoluutiona ja 30 kuvaa sekunnissa.

Laitteella tallennetut videosekvenssit voidaan siirtää joko automaattiselle tietojenkäsittelykoneelle USB-liitännän kautta muuttamatta videotiedostojen muotoa tai digitaaliselle videonauhurille, monitorille tai televisiovastaanottimelle AV-liitännän kautta.

Videotiedostoja voidaan siirtää laitteelle automaattiselta tietojenkäsittelykoneelta USB-liitännän kautta.

Perusteet

Luokittelu määräytyy yhdistetyn nimikkeistön 1 ja 6 yleisen tulkintasäännön sekä CN-koodien 8525, 8525 80 ja 8525 80 99 nimiketekstien mukaisesti.

Koska laitteella voidaan ainoastaan tallentaa videokuvaa, luokittelu digitaalikamerana CN-koodiin 8525 80 30 ei tule kyseeseen. Ominaisuuksiensa vuoksi laite on videokameranauhuri.

Koska laitteella voidaan tallentaa videotiedostoja myös muista lähteistä kuin sisäänrakennetusta televisiokamerasta, luokittelu CN-koodiin 8525 80 91 videokameranauhurina, jolla voidaan tallentaa ainoastaan televisiokameralla otettua kuvaa ja ääntä, ei tule kyseeseen.

Sen vuoksi laite on luokiteltava muuna videokameranauhurina CN-koodiin 8525 80 99.

Komission täytäntöönpanoasetus (EU) N:o 1249/2011, EUVL L 319, 2.12.2011, s. 39.

8525 80 99

Videokuvan ottamiseen ja tallentamiseen tarkoitettu kannettava akkukäyttöinen laite, jonka mitat ovat noin 10 × 5 × 2 cm ja paino noin 120 g ja jossa on

- objektiivi,
- nestekidenäyttö, jonka läpimitta on noin 5 cm (2 tuumaa),
- mikrofoni,
- kaiutin,
- prosessori,
- sisäinen litiumioniakku,
- sisäinen muisti, jonka kapasiteetti on enintään 8 GB,
- sisäänrakennettu (ulostyöntävä) USB-liitin,
- HDMI-ulostulo ja
- sisäänrakennettu CMOS-kuva-anturi.

Laitteessa on digitaalinen kaksivaihetarkennustoiminto. Se pystyy tallentamaan videokuvaa enintään 2 tunnin ajan 1 280 × 720 pikselin resoluutiona kuvataajuudella 30 kuvaa sekunnissa. Se ei pysty ottamaan yksittäisiä kuvia.

Laitteen tallentama videokuva voidaan siirtää joko sisäänrakennetun USB-liitännän avulla automaattiseen tietojenkäsittelykoneeseen tai HDMI-kaapelin avulla televisiovastaanottimeen.

Kun laite esitetään tullille, videotiedostoja voidaan myös siirtää automaattiselta tietojenkäsittelykoneelta laitteelle sisäänrakennetun USB-liitännän avulla. Laitetta voidaan käyttää myös erillisenä tallennusvälineenä.

Perusteet

Luokittelu määräytyy yhdistetyn nimikkeistön yleisten tulkintasääntöjen 1 ja 6 mukaan sekä CN-koodien 8525, 8525 80 ja 8525 80 99 nimiketekstien mukaisesti.

Koska laitteella voidaan tallentaa ainoastaan videokuvaa, luokittelu CN-koodin 8525 80 30 digitaalikameraksi ei tule kyseeseen. Se, ettei laitteessa ole optisen tarkennuksen toimintoa, ei estä sen luokittelua videokameranauhuriksi (ks. asia C-178/14, Vario Tek, ECLI:EU:C:2015:152, 17–29 kohta). Laitteen objektiivisten ominaisuuksien perusteella se on videokameranauhuri.

Videotiedostoja voidaan siirtää ja tallentaa laitteeseen automaattisesta tietojenkäsittelykoneesta. Laite pystyy suorittamaan tämän toiminnon itsenäisesti ilman, että siihen on tehtävä muutoksia. Sen vuoksi laitteen katsotaan voivan tallentaa videotiedostoja myös muista lähteistä kuin sisäänrakennetusta televisiokamerasta (ks. asia C-178/14, Vario Tek, ECLI:EU:C:2015:152, 30–39 kohta).

Luokittelu CN-koodin 8525 80 91 videokameranauhuriksi, jolla voidaan tallentaa ainoastaan televisiokameralla otettua kuvaa ja ääntä, ei näin ollen tule kyseeseen.

Sen vuoksi laite on luokiteltava CN-koodiin 8525 80 99 muuksi videokameranauhuriksi.

Komission täytäntöönpanoasetus 2016/664, L 115, 29.4.2016, s. 19-21.

8525 80 99

Ulkomuodoltaan perinteisen videokameranauhurin kaltainen digitaalilaite yksittäisten kuvien tai videokuvan kuvaamiseen ja tallentamiseen sisäiseen muistiin tai muistikortille.

Laitteessa on 0,8 megapikselin varauskytketty piiri (CCD-piiri) ja taitettava nestekidenäyttötyyppinen (LCD-tyyppinen) etsin, jonka läpimitta on noin 7 cm (2,7 tuumaa) ja jota voidaan käyttää kuvattaessa tai kuvaruutuna näytettäessä tallennettua kuvaa.

Laitteessa on seuraavat liitännät:

- muistikorttipaikka,
- komposiittivideon ulostulo,
- audiolähtöliitäntä,
- USB.

Yksittäisten kuvien erottelukyky on enintään 1 600 × 1 200 pikseliä (1,92 megapikseliä).

Laitteella voidaan tallentaa 50 videokuvaa sekunnissa, jolloin erottelukyky on enintään 720 × 576 pikseliä.

Laitteessa on optinen zoomaustoiminto, jota voidaan käyttää videotallennuksen aikana.

Kun laite esitetään tullille, siihen voidaan siirtää automaattisesta tietojenkäsittelykoneesta tulevia tiedostoja USB-liitännän kautta.

Perusteet

Luokittelu määräytyy yhdistetyn nimikkeistön 1 ja 6 yleisen tulkintasäännön, XVI jakson 3 huomautuksen sekä CN-koodien 8525, 8525 80 ja 85258099 nimiketekstien mukaisesti.

Kun otetaan huomioon laitteen objektiiviset ominaisuudet, kuten sen ulkomuoto ja muotoilu, ja se, että siinä on alhaisen erottelukyvyn (0,8 megapikseliä) varauskytketty piiri (CCD-piiri) ja että sillä voidaan tallentaa tavanomaisten DVD-levyjen laatuista videokuvaa (erottelukyky 720 × 576 pikseliä kuvattaessa 50 kuvaa sekunnissa) ja heikkolaatuisia yksittäisiä kuvia (erottelukyky enintään 1,92 megapikseliä), laitteen päätoimintona on XVI jakson 3 huomautuksen mukaisesti videokuvan kuvaaminen ja tallentaminen (ks. unionin tuomioistuimen asia C-193/10, KMB Europe BV v. Hauptzollamt Duisburg, 9.12.2010, Kok. 2010, s. I-12903, 23–25 kohta).

Laitteen päätoiminto ei muutu sen vuoksi, että kamera tallentaa videokuvaa 800×600 pikseliä alhaisemmalla erottelukyvyllä. Sen vuoksi luokittelu alanimikkeeseen 8525 80 30 digitaalikameraksi ei tule kyseeseen.

Koska laitteella voidaan tallentaa videotiedostoja myös muista lähteistä kuin sisäänrakennetusta televisiokamerasta, luokittelu alanimikkeeseen 8525 80 91 videokameranauhuriksi, jolla voidaan tallentaa ainoastaan televisiokameralla otettua kuvaa ja ääntä, ei tule kyseeseen.

Tavara on sen vuoksi luokiteltava CN-koodiin 8525 80 99 muuksi videokameranauhuriksi.

Komission täytäntöönpanoasetus (EU) N:o 458/2014, EUVL 133, 6.4.2014, s. 39 – 41.

8525 89/ 1.

Kameralaitteisto, joka on pakattu laatikkoon vähittäismyyntiä varten. Laitteiston osat ovat: digitaalikamera, kuminen kameran jalusta, liitäntäkaapeli kameran liittämiseksi automaattiseen tietojenkäsittelykoneeseen, levykkeet sisältäen asennusohjelman valo- tai videokuvien ottamista varten ja käyttöohje. Kameraan sisältyy säädettävä objektiivi, kuvantallennuskortti, jossa CCD-kenno, sekä VIDEOTM (Video Digitally Enhanced Compression) -tiedontiivistyslevy. Laitteistoa käytetään valo- tai videokuvien ottamiseen, niiden muuntamiseen digitaaliseen muotoon ja signaalien lähettämiseen suoraan ATK-koneelle, jossa tieto voidaan nauhoittaa, työstää, muokata jne. kulloinkin tarvittavalla ohjelmistolla. Tällä laitteistolla ja ATK-koneeseen asennetulla kulloinkin tarvittavalla ohjelmistolla voidaan tuottaa valo- ja videokuvia, pitää videokokouksia ja tuottaa kuvallisia asiakirjoja. Laitteistoa ei voida 84 ryhmän 5 huomautuksen D kohdan 4 alakohdan nojalla luokitella nimikkeeseen 84.71.

Levykkeet, joilla on asennusohjelma, luokitellaan yhdessä kameralaitteiston kanssa sarjana alanimikkeeseen 8525 80.

Luokittelu perustuu 1 yleisen tulkintasäännön, 3 yleisen tulkintasäännön b alakohdan ja 6 yleisen tulkintasäännön soveltamiseen.

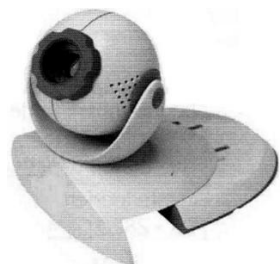

Luokittelusuositus.

8525 89/ 2.

Yksittäisiä kuvia ottava digitaalinen kamera, joka on varustettu CCD-piirillä ja jonka toiminta perustuu videokameratekniikkaan. Kamera tallentaa, käsittelee ja säilyttää muistiin kuvia digitaalisessa muodossa. Se on varustettu sisäänrakennetulla, suureen erottelutarkkuuteen pystyvällä, 1,8 tuuman nestekidevärinäytöllä, joka toimii etsimenä kuvattaessa ja monitorina katseltaessa tallennettuja kuvia tai muistiin säilytettyjä kuvia. Laitteen puolijohdemuistissa on tilaa 96 värilliselle yksittäiskuvulle. Kuvat voidaan siirtää valinnaisen lisälaitteen avulla automaattiseen tietojenkäsittelykoneeseen, jossa niitä voidaan katsella tai jonne ne voidaan tallentaa. Tätä tarkoitusta varten kamerassa on sisäänrakennetut digitaaliset lähtö- ja tuloliitännät. Siinä on liitännät myös videokaapeleita varten kuvien siirtämiseksi suoraan televisioon tai videokasettinahuriin. Kameraan tallennettuja kuvia voidaan myös tulostaa etiketteihin liittämällä siihen etikettitulostimen, joka on erityisesti suunniteltu käytettäväksi digitaalisen kameran kanssa.

Luokittelu perustuu 1 yleisen tulkintasäännön, 3 yleisen tulkintasäännön b kohdan ja 6 yleisen tulkintasäännön soveltamiseen.

Luokittelusuositus.

8526 91

Etäisyysmittauslaitteet (DME), tarkoitettuna käytettäväksi lentokoneen radionavigointijärjestelmän osana, jotka mahdollistavat sen, että lentokone voi lennon aikana mitata etäisyyden maassa olevaan radiomajakkaan radiotaajuisesti eikä optisesti tai optoelektronisesti.

Luokittelusuositus.

8526 91 20

Kannettava laite, jossa on samassa kuoressa GPS-satelliittipaikannusjärjestelmän vastaanotin, jossa on sisäänrakennettu antenni, ja käyttöjärjestelmällä varustettu käsitietokone.

Laitteen mitat: korkeus 11,2 cm, leveys 6,9 cm ja paksuus 1,6 cm.

Laitteessa on:

- muistikorttipaikka
- 8,9 cm:n (3,5 tuuman) nestekide-kosketusvärinäyttö (LCD)
- LED-taustavalo
- 32 megatavun flash-muisti
- sisäänrakennettu GPS-moduuli, jossa on oma antenni
- äänentallennin
- MP3-toisto ja sisäänrakennettu kaiutin
- kuuloke-, USB-, telakointi- jne. liitännät
- näppäimet *tehtävät-*, *kalenteri-*, *muistiinpanot-* ja *yhteystiedot-*toimintojen käyttämistä varten.

Perusteet

Luokittelu määräytyy yhdistetyn nimikkeistön 1 yleisen tulkintasäännön, 3 yleisen tulkintasäännön c kohdan ja 6 yleisen tulkintasäännön ja CN-koodien 8526, 8526 91 ja 8526 91 20 nimiketektien mukaisesti.

Laite koostuu kahdesta osalaitteesta: nimikkeeseen 8471 automaattisesta tietojenkäsittelykoneesta ja nimikkeeseen 8526 GPS-vastaanottimesta.

Tietojenkäsittelytoimintoa tai GPS-paikannustietojen vastaanottotoimintoa ei kumpaakaan voida pitää pääasiallisena toimintona.

Sen vuoksi laite on luokiteltava yhdistetyn nimikkeistön 3 yleisen tulkintasäännön c kohdan perusteella nimikkeeseen 8526.

Komission asetus (EY) N:o 1231/2007, EUVL L 279, 23.10.2007, s. 3.

8526 91 20

Kädessä pidettävä satelliittipaikannin (mitat $k \times l \times s = 8 \times 17,3 \times 6,5$ cm), jossa on 16-värinen nestekidenäyttö (halkaisijaltaan 10,4 cm) ja useita hallintanäppäimiä. Laitteessa on 12 rinnakkaista kanavaa vastaanottava vastaanotin, joka pystyy keskeytyksettä seuraamaan ja käyttämään 12:ta satelliittia sijaintien laskemiseksi ja päivittämiseksi, sekä irrotettava antenni. Laite toimii paristoilla tai 10–35 V:n tasavirtamuuntajalla.

Se toimitetaan seuraavin varustein:

kelaliitäntäpidike, matala ulkoinen antenni, sovitin savukkeensytyttimeen kytkentää varten, kaapeli tietojen päivittämistä varten, käsikirja ja kantokotelo.

Katso valokuva (*).

Perusteet

Luokittelu määräytyy yhdistetyn nimikkeistön 1 ja 6 yleisen tulkintasäännön ja CN-koodien 8526, 8526 91 ja 8526 91 20 nimiketektien mukaan.

Laite ei täytä yhdistetyn nimikkeistön johdantomääräysten II osaston B kohdan etuja, koska sen ei katsota olevan tarkoitettu asennettavaksi siviili-ilma-alukseen.

(*) Valokuva on ainoastaan ohjeellinen.



Komission asetus (EY) N:o 687/2002, EYVL L 106, 23.4.2002, s. 3. Muutettu komission asetuksella (EY) N:o 1179/2009, EUVL L 317, 3.12.2009, s. 1.

8527 13/ 1.

Kannettava paristokäyttöinen laite, joka koostuu kotelosta, jossa on flash-muisti ja mikroprosessori integroitujen piirien (sirut) muodossa sekä äänitaajuusvahvistimen, nestekidenäytön, mikrofonin, radiovirtittimen ja ohjainnäppäimet käsittävä elektroninen järjestelmä. Mikroprosessori on ohjelmoitu käyttämään MP3-tiedostomuotoa. Laitteessa on liitännät stereokuulokkeita ja kaukosäädintä varten, ja se voidaan liittää automaattiseen tietojenkäsittelykoneeseen MP3- tai muiden tiedostojen lataamista ja siirtämistä varten (rinnakkais- tai USB-porttia käyttämällä). Laitteessa voi olla myös flash-korttipaikka. Muistin koko on tavallisesti 32–64 megatavua.

Luokittelu perustuu 1 ja 6 yleisen tulkintasäännön soveltamiseen.

Luokittelusuositus.

8527 13 99

Kannettava paristokäyttöinen **yleisradiovastaanotin** yhdistetyin äänen tallennus- ja toistolaittein kasetilla värillisessä muovikuoressa kookkain toimintonäppäimin, teleskooppiantennilla, sisäänrakennetulla mikrofonilla ja kaiuttimella.

Perusteet

Luokittelu määräytyy yhdistetyn nimikkeistön yleisten tulkintasääntöjen 1 ja 6 sekä CN-koodien 8527, 8527 13 ja 8527 13 99 nimiketekstin mukaan.

Vaikka tuote vaikuttaa toimintojensa vuoksi lapsille tehdyltä, ei sitä voida luokitella leluna ryhmään 95.

Komission asetus (ETY) N:o 883/94, EYVL L 103, 22.4.1994, s. 7. Muutettu komission asetuksella (EY) N:o 936/1999, EYVL L 117, 5.5.1999, s. 9.

8527 13 99

Kannettava paristokäyttöinen laite yleisradiolähetysten vastaanottamiseen, joka on yhdistetty samassa kotelossa äänen tallennus- ja toistolaitteeseen. Laite sisältää seuraavat osat:

- flash-muisti,
- integroituina virtapiireinä oleva mikroprosessori (siru),
- sähköinen järjestelmä, johon kuuluu äänitaajuusvahvistin,
- LCD-näyttö,
- radioviritin, ja
- ohjauspainikkeet.

Mikroprosessori on ohjelmoitu MP3-tiedostomuotojen käyttöä varten.

Laitteessa on liittimet stereota, kuulokkeita ja kaukosäädintä varten.

Se voidaan liittää automaattiseen tiedonkäsittelylaitteeseen USB-portin kautta MP3-muotoisten tiedostojen tai muiden tiedostomuotojen lataamiseksi tai siirtämiseksi. Sillä voidaan myös äänittää.

Sen muistitila on 128 MB.

Perusteet

Luokittelu määräytyy yhdistetyn nimikkeistön 1 ja 6 yleisen tulkintasäännön sekä CN-koodien 8527, 8527 13 ja 8527 13 99 nimiketektien mukaisesti.

Luokittelu perustuu nimikkeeseen 8527 tekstiin; yleisradiovastaanottimet, myös jos samaan koteloon on yhdistetty äänen tallennus- tai toistolaite.

Komission asetus (EY) N:o 400/2006, EUVL L 70, 9.3.2006, s. 9.

8527 13 99

Kannettava paristokäyttöinen monitoiminen elektroniikkalaite yhdessä kotelossa, jonka mitat ovat noin 10 × 9,5 × 10,5 cm ja jossa on:

- nestekidenäyttö, jonka näytön läpimitta on noin 9 cm (3,5 tuumaa), kuvasuhde 4:3 ja erottelukyky 320 × 240 kuvapistettä,
- kaiuttimet,
- mikrofoni,
- herätyskello,
- 2 gigatavun muisti,
- muistikortin lukija,
- USB-liitäntä,
- liitäntä FM-antennia varten,
- säätimet.

Laitteella voidaan suorittaa seuraavat toiminnot:

- yleisradiosignaalin vastaanotto,
- puheäänen tallennus,
- äänen toisto,
- kuvien ja videosignaalin toisto,
- herätyskello.

(* Ks. kuva

Perusteet

Luokittelu määräytyy yhdistetyn nimikkeistön 1 ja 6 yleisen tulkintasäännön määräysten, XVI jakson 3 huomautuksen sekä CN-koodien 8527, 8527 13 ja 8527 13 99 nimiketektien mukaisesti.

Koska laite on suunniteltu suorittamaan useita 85 ryhmän toimintoja, se on luokiteltava XVI jakson 3 huomautuksen nojalla pääasiallisen toiminnon suorittavan laitteen mukaisesti.

Laitteen objektiivisten ominaisuuksien, eli muotoilun ja tuoteidean, perusteella sen käyttötarkoitus on toimia herätyskelloradiona. Äänen toisto katsotaan toissijaiseksi. Myös kuvien ja videosignaalin toisto katsotaan toissijaiseksi siitä syystä, että näyttö on kooltaan pieni ja sen erottelukyky on pieni.

Näin ollen laitteen pääasiallinen toiminto on toimia yleisradiosignaalin vastaanottimena, jossa on samaan koteloon yhdistetty äänen tallennus- ja toistolaite ja kello.

Laite on sen vuoksi luokiteltava CN-koodiin 8527 13 99 muuksi yleisradiovastaanottimeksi, joka pystyy toimimaan ilman ulkoista voimanlähdettä ja johon on yhdistetty äänen tallennus- ja toistolaite.

(*) Kuva on ainoastaan ohjeellinen.



Komission täytäntöönpanoasetus (EU) N:o 299/2012, EUVL L 99, 5.4.2012, s. 15.

8527 13 99

Paristoilla toimiva kannettava monikäyttöinen laite, jonka mitat ovat noin 9 × 5 × 1 cm ja jossa on:

- nestekidevärinäyttö, jonka erottelutarkkuus on 320 × 240 pikseliä ja jonka kuvaruudun läpimitta on noin 5 cm (2,2 tuumaa),
- mikrofoni,
- 4 GB:n sisäänrakennettu muisti,
- FM-viritin,
- USB-liitäntä,
- liitin kuulokkeita varten,
- ohjauspainikkeet.

Laitteella voidaan suorittaa seuraavat toiminnot:

- yleisradiolähetysten vastaanotto,
- äänen tallennus ja toisto,
- videokuvan tallennus ja toisto,
- puheen nauhoitus,
- yksittäisten kuvien ja videokuvan näyttäminen.

Laite tukee seuraavia tiedostomuotoja: MP3, WMA, WAV, WMV ja JPEG.

Laite voidaan liittää automaattiseen tietojenkäsittelykoneeseen tiedostojen lataamiseksi koneelle tai koneelta.

Perusteet

Luokittelu määräytyy yhdistetyn nimikkeistön 1 ja 6 yleisen tulkintasäännön, XVI jakson 3 huomautuksen sekä CN-koodien 8527, 8527 13 ja 8527 13 99 nimiketekstien mukaisesti.

Laite on suunniteltu suorittamaan useita XVI jakson toimintoja, erityisesti ottamaan vastaan yleisradiolähetystyksiä yhdistettynä äänen tallennuksen tai toiston kanssa, tallentamaan ja toistamaan videokuvaa

sekä näyttämään yksittäisiä kuvia ja videokuvaa. Mainitussa jaksossa olevan 3 huomautuksen mukaisesti se on luokiteltava yhdistelmän pääasiallisen toiminnon suorittavan osan mukaisesti.

Kun otetaan huomioon laitteen objektiiviset ominaisuudet, kuten käytettävissä oleva muisti ja alhaisella erottelutarkkuudella varustettu pieni kuvaruutu, videokuvan näyttäminen sekä videokuvan tallennus ja toisto ovat toissijaisia toimintoja.

Näin ollen laitteen pääasiallinen toiminto on yleisradiolähetysten vastaanotto yhdistettynä äänen tallennuksen tai toiston kanssa.

Sen vuoksi laite on luokiteltava CN-koodiin 8527 13 99 muuksi yleisradiovastaanottimeksi, johon on yhdistetty äänen tallennus- tai toistolaite.

Komission täytäntöönpanoasetus (EU) N:o 1126/2012, EUVL L 331, 1.12.2012, s. 11.

8527 19/ 1.

Monitoiminen kannettava laite jossa on seuraavat elementit samassa ulkokuoressa:

- AM/FM-radiovastaanotin
- kaksi loisteputkea
- hakuvalo
- punainen merkkivalo
- keltainen varoitusvalo
- hälytin
- integroitu piiri, joka ilmoittaa puheella, kun paristo on ladattava
- sisäänrakennettu uudelleenladattava paristo, jonka laturi voidaan kytkeä verkkojännitteeseen (220 V:n vaihtovirtaan) tai 12 V:n tasavirtaan.

Laite on varustettu kahvalla ja olkahihnalla.

Luokittelu perustuu XVI jakson 3 huomautuksen soveltamiseen.

Luokittelusuositus.

8527 19 00

Kannettava paristokäyttöinen **yleisradiovastaanotin** värillisessä muovikuoressa kookkain toimintonaippaimin sisäänrakennetulla mikrofoniilla, joka mahdollistaa käyttäjän äänentoiston kaiuttimen kautta radion toiminnan kanssa tai ilman.

Perusteet

Luokittelu määräytyy yhdistetyn nimikkeistön yleisten tulkintasääntöjen 1 ja 6 sekä CN-koodien 8527, 8527 19 ja 8527 19 00 nimiketekstin mukaan.

Vaikka tuote vaikuttaa toimintojensa vuoksi lapsille tehdyltä, ei sitä voida luokitella leluna ryhmään 95.

Komission asetus (ETY) N:o 883/94, EYVL L 103, 22.4.1994, s. 7.

8527 19 00

Sähkölaite, joka käyttää digitaalisten radiolähetysten tekniikkaa (DAB) ja taajuusmodulaatiotekniikkaa (FM) radiolähetysten vastaanottamiseen. Laitteen kokonaismitat ovat noin 115 × 180 × 120 mm, ja se pystyy toimimaan ilman ulkoista voimanlähdettä.

Laite on varustettu sisäänrakennetulla kaiuttimella, Bluetooth / A2DP (Advanced Audio Distribution Profile) -profiililla (jonka avulla laite pystyy toistamaan ääntä langattomasti äänen toistolaitteista, kuten MP3-

soittimista, jotka on myös varustettu Bluetooth/A2DP-profiililla), liitäntä kuulokkeita varten ja liitäntä ulkoista virtamuunninta varten.

Perusteet

Luokittelu määräytyy yhdistetyn nimikkeistön 1 ja 6 yleisen tulkintasäännön määräysten, XVI jakson 3 huomautuksen ja CN-koodien 8527 ja 8527 19 00 nimiketektien mukaisesti.

Radiolähetysten vastaanottotoiminnon lisäksi laite ottaa vastaan, muuntaa ja lähettää dataa (A2DP-profiilin avulla), mikä on nimikkeeseen 8517 kuuluva toiminto (ks. komission täytäntöönpanoasetus (EU) 2016/2224(1)). Sen vuoksi laitetta ei voida katsoa äänen toistolaitteeseen (nimikkeeseen 8519 kuuluva toiminto) yhdistetyksi.

Laite on sen vuoksi luokiteltava CN-koodiin 8527 19 00 yleisradiovastaanottimeksi, johon ei ole yhdistetty äänen toistolaitetta.

Komission täytäntöönpanoasetus (EU) 2017/200, L 32, 7.2.2017, s. 15-16.

8527 29 00

Ns. radioviritinmoduuli ("radio tuner module"), joka on tarkoitettu sisällytettäväksi moottoriajoneuvoissa käytettävään yleisradiovastaanottimeen yhdessä muiden komponenttien, kuten virtalähteen, signaali-prosessoreiden, äänenvahvistimien ja kanavamuistipiirien, kanssa.

Moduuli koostuu radiotaajuuslohkosta, välitaajuuslohkosta ja AM/FM-demodulointipiireistä.

Moduuli erottaa radiotaajuuden ja demoduloi audiosignaalin ilman muunlaista lisäprosessointia.

Perusteet

Luokittelu määräytyy yhdistetyn nimikkeistön 1 yleisen tulkintasäännön, 2 yleisen tulkintasäännön a alakohdan ja 6 yleisen tulkintasäännön sekä CN-koodien 8527 ja 8527 29 00 nimiketektien mukaan.

Koska moduulissa on kaikki yleisradiolähetysten vastaanottamiseen ja prosessointiin tarvittavat komponentit (radiotaajuuslohko, välitaajuuslohko ja AM/FM-demodulointipiirit), sillä on katsottava olevan 2 yleisen tulkintasäännön a alakohdan mukaiset nimikkeeseen 8527 kuuluvan täydellisen tai valmiin tuotteen olennaiset ominaisuudet. Moduuli on näin ollen luokiteltava mainittuun nimikkeeseen.

Luokittelu nimikkeeseen 8529 osana, joka soveltuu ainoastaan tai pääasiallisesti käytettäväksi nimikkeen 8527 laitteessa, ei siis tule kyseeseen.

Näin ollen moduuli on luokiteltava nimikkeeseen 8527 yleisradiovastaanottimena, joka ei pysty toimimaan ilman ulkoista voimanlähdettä ja jollaisia käytetään moottoriajoneuvoissa.

Komission asetus (EY) N:o 215/2009, EUVL L 73, 19.3.2009, s. 17. Oikaisu, EUVL L 265, 9.10.2009, s. 42.

8527 99 00

Laite, jossa on:

- AM/FM-radiovastaanotin,
- monikanavainen vahvistin, ja
- digitaalinen ääniprosessori.

Tämä laite on tarkoitettu kodin viihde-elektroniikaksi ja se esitetään tullille yhdessä kauko-ohjaimen kanssa.

Perusteet

Luokittelu määräytyy yhdistetyn nimikkeistön 1 ja 6 yleisen tulkintasäännön määräysten, XVI jakson 3 huomautuksen sekä CN-koodien 8527 ja 8527 99 00 nimiketektien mukaisesti.

XVI jakson 3 huomautuksen mukaisesti tämän yhdistelmälaitteen pääasiallisen toiminnon suorittava osa on radiovastaanotin.

Äänen vahvistuksen ja käsittelyn katsotaan olevan toissijaisia toimintoja verrattuna radiolähetysten vastaanottoon.

Näillä perusteilla tämä yhdistelmälaite luokitellaan yleisradiovastaanottimeksi CN-koodiin 8527 39 80.

Komission asetus (EY) N:o 634/2005, EUVL L 106, 27.4.2005, s. 7. Muutettu komission asetuksella (EY) N:o 1179/2009, EUVL L 317, 3.12.2009, s. 1.

8527 99 00

Laite, jossa on:

- AM/FM-radiovastaanotin,
- monikanavainen vahvistin,
- digitaalinen ääniprosessori, ja
- ohjauspiirit videokuvan ja äänen synkronointia varten.

Tuote on tarkoitettu kodin viihde-elektronikaksi ja sillä voidaan vastaanottaa signaaleja eri lähteistä (esim. DVD-soittimesta, satelliittiviritimestä, kasettisoittimesta ja videonauhurista) ja se esitetään tullille yhdessä kauko-ohjaimen kanssa.

Äänisignaalit voidaan dekodata ja muuntaa analogia-digitaalimuuntimissa ennen niiden vahvistamista.

Perusteet

Luokittelu määräytyy yhdistetyn nimikkeistön 1 ja 6 yleisen tulkintasäännön määräysten, XVI jakson 3 huomautuksen sekä CN-koodien 8527 ja 8527 99 00 nimiketektien mukaisesti.

XVI jakson 3 huomautuksen mukaisesti tämän yhdistelmälaitteen pääasiallisen toiminnon suorittava osa on radiovastaanotin.

Äänen vahvistuksen ja käsittelyn katsotaan olevan toissijaisia toimintoja verrattuna radiolähetysten vastaanottoon.

Koska videokuvaan liittyvä toiminto on pelkästään ääni- ja videosignaalien synkronointia, tuote luokitellaan nimikkeeseen 8527.

Näillä perusteilla tämä yhdistelmälaite luokitellaan radiovastaanottimeksi CN-koodiin 8527 39 80.

Komission asetus (EY) N:o 634/2005, EUVL L 106, 27.4.2005, s. 7. Muutettu komission asetuksella (EY) N:o 1179/2009, EUVL L 317, 3.12.2009, s. 1.

8527 99 00

Laite, jossa on:

- AM/FM-radiovastaanotin
- 7-kanavainen vahvistinosa
- digitaalinen ääniprosessori
- videokuvan muunnin ja
- kauko-ohjain.

Tuote on tarkoitettu kodin audio- ja videoviihdeyksiköksi.

Laitteella pystytään ottamaan vastaan signaaleja eri lähteistä (esim. DVD-soittimesta, satelliittivastaanottimesta, kasettisoittimesta ja videonauhurista).

Äänisignaalit voidaan dekodata ja muuntaa analogia-digitaalimuuntimissa ennen niiden vahvistamista.

Videosignaalit synkronoidaan audiosignaalin kanssa. Niitä voidaan myös vahvistaa kuvan laadun parantamiseksi.

Perusteet

Luokittelu määräytyy yhdistetyn nimikkeistön 1 ja 6 yleisen tulkintasäännön määräysten, XVI jakson 3 huomautuksen sekä CN-koodien 8527 ja 8527 99 nimiketekstien mukaisesti.

XVI jakson 3 huomautuksen mukaisesti tämän yhdistelmälaitteen pääasiallisen toiminnon suorittava osa on radiovastaanotin.

Äänen vahvistuksen ja käsittelyn sekä videokuvan synkronoinnin ja vahvistuksen katsotaan olevan toissijaisia toimintoja verrattuna radiolähetysten vastaanottoon.

Sen vuoksi tämä yhdistelmälaite luokitellaan radiovastaanottimeksi CN-koodiin 8527 99 00.

Komission asetus (EY) N:o 166/2007, EUVL L 52, 21.2.2007, s. 3.

8527 99 00

Laite, joka vastaanottaa satelliittien lähettämiä 30-kanavaisia digitaalisia äänisignaaleja ja lähettää ne eteenpäin kaapeleita pitkin toisiin laitteisiin. Signaalit vastaanotetaan antennilla.

Laite ei pysty tuottamaan kuultavaa ääniohjelmaa.

Perusteet

Luokittelu määräytyy yhdistetyn nimikkeistön 1 ja 6 yleisen tulkintasäännön sekä CN-koodien 8527 ja 8527 99 00 nimiketekstien mukaan.

Komission asetus (EY) N:o 1718/98, EYVL L 215, 1.8.98, s. 56. Muutettu komission asetuksella (EY) N:o 705/2005, EUVL L 118, 5.5.2005, s. 18. Muutettu komission asetuksella (EY) N:o 1179/2009, EUVL L 317, 3.12.2009, s. 1.

8528 51 00

Laite, jossa on yhdistetty nestekidetyyppinen (LCD) värimonitori ja kosketusherkkä pinta (ns. kosketusnäytöllä varustettu monitori) ja jonka kuvaruudun läpimitta on noin 38 cm (15 tuumaa) ja

- jonka alkuperäinen erottelutarkkuus on $1\,024 \times 768$ pikseliä,
- joka tukee erottelutarkkuuksia 640×350 , 720×400 , 640×480 , 800×600 ja $1\,024 \times 768$ pikseliä,
- jonka kuvasuhde on 4:3,
- jonka pikselien jakoväli on 0,297 mm,
- jonka kirkkaus on 250 cd/m^2 ,
- jonka sivuttaissuuntainen katselukulma on 120° ja pystysuuntainen katselukulma 100° ,
- jonka vasteaika on 17 ms,
- jonka kontrastisuhde on 400:1, ja
- jossa on virta- ja säätönäppäimiä.

Laitteessa on seuraavat liittännät:

- D-Sub,
- USB ja RS-232 kosketusherkän pinnan yhdistämiseksi automaattiseen tietojenkäsittelykoneeseen.

Siinä on kallistuva jalusta ja pyörintämekanismi sekä häikäisemätön pinta.

Tullille esitettävä monitori on tarkoitettu käytettäväksi esim. myynti- ja asiakaspalvelupisteiden päätteissä. Käyttäjät voivat syöttää tietoja näihin päätteisiin kosketusnäytöllä. Monitorilla voidaan esittää automaattisten tietojenkäsittelykoneiden signaaleja.

Perusteet

Luokittelu määräytyy yhdistetyn nimikkeistön 1 ja 6 yleisen tulkintasäännön määräysten, XVI jakson 3 huomautuksen ja CN-koodien 8528 ja 8528 51 00 nimiketekstien mukaisesti.

Laite on yhdistelmäkone, jolla suoritetaan nimikkeen 8471 X–Y-koordinaattien syöttölaitteiden ja nimikkeen 8528 monitorin toimintoja. Sen lisäksi, että laitteella esitetään tietoja, käyttäjät voivat syöttää siihen tietoja. Kun otetaan huomioon laitteen suunnittelu, periaate ja objektiiviset ominaisuudet eli se, että monitori pystyy suorittamaan toimintonsa itsenäisesti ilman syöttölaitetta, tietojen esittäminen muodostaa laitteen pääasiallisen toiminnon XVI jakson 3 huomautuksen mukaisesti. Kun otetaan huomioon laitteen objektiiviset ominaisuudet, kuten kuvasuhde, pitkäkestoiseen lähikatseluun soveltuva pikselien jakoväli, kirkkaus, automaattisissa tietojenkäsittelyjärjestelmissä yleisesti käytettävät rajapinnat, kallistuva jalusta ja pyörintämekanismi sekä häikäisemätön pinta, monitoria pidetään laitteena, jollaista käytetään yksinomaan tai pääasiassa nimikkeen 8471 automaattisissa tietojenkäsittelyjärjestelmissä.

Sen vuoksi laite on luokiteltava CN-koodiin 8528 51 00 muuksi monitoriksi, jollaista käytetään yksinomaan tai pääasiassa nimikkeen 8471 automaattisissa tietojenkäsittelyjärjestelmissä.

Komission täytäntöönpanoasetus (EU) N:o 111/2014, EUVL L 38, 7.2.2014, s. 16.

8528 51 00

Nestekidenäyttöinen (LCD) värimonitori, jonka kuvaruudun läpimitta on noin 48 cm (19 tuumaa) ja jonka mitat ovat noin 46 × 37 × 21 cm ja

- jonka alkuperäinen erottelutarkkuus on 440 × 900 pikseliä,
- joka tukee erottelutarkkuuksia 640 × 480, 800 × 600, 1 024 × 768 ja 1 280 × 1 024 pikseliä,
- jonka kuvasuhde on 16:10,
- jonka pikselien jakoväli on 0,285 mm,
- jonka kirkkaus on 300 cd/m²,
- jonka kontrastisuhde on 500:1,
- jonka vasteaika on 8 ms,
- jossa on kaksi kaiutinta,
- jossa on virta- ja säätönäppäimiä.

Laitteessa on seuraavat liitännät:

- DVI-D,
- kaksi VGA-liitäntää.

Laitteessa on kallistusmekanismilla varustettu jalusta.

Tullille esitettävä monitori on tarkoitettu käytettäväksi automaattisten tietojenkäsittelykoneiden kanssa.

Perusteet

Luokittelu määräytyy yhdistetyn nimikkeistön 1 ja 6 yleisen tulkintasäännön sekä CN-koodien 8528 ja 8528 51 00 nimiketekstien mukaan.

Kun otetaan huomioon tuotteen objektiiviset ominaisuudet, kuten erottelutarkkuus, tuetut erottelutarkkuudet, kuvasuhde, pidempikestoiseen lähikatseluun soveltuva pikselien jakoväli, kirkkaus, automaattisissa tietojenkäsittelyjärjestelmissä yleisesti käytettävät liitännät ja kallistusmekanismi, laitteella on sellaisen monitorin käyttötarkoitus, jollaista käytetään yksinomaan tai pääasiallisesti nimikkeen 8471 automaattisessa tietojenkäsittelyjärjestelmässä.

Sen vuoksi monitori on luokiteltava CN-koodiin 8528 51 00 muuksi monitoriksi, jollaista käytetään yksinomaan tai pääasiallisesti nimikkeen 8471 automaattisessa tietojenkäsittelyjärjestelmässä.

Komission täytäntöönpanoasetus (EU) N:o 310/2014, EUVL L 91, 27.3.2014, s. 10.

8528 52/ 1.

Värimonitori, joka käsittää 22-tuumaisen (55,88 cm) ohutkalvotransistori-nestekidenäyttöpaneelin (TFT LCD), johon on samassa kotelossa yhdistetty ohjauspiirit, DVI-D- (digitaalinen monitoriliitäntä vain digitaalista signaalia varten) ja VGA-tuloliitäntä (Video Graphics Array) ja LED-valon (valodiodi) hipaisuohjaimet.

Monitoriin kuuluvat mm. seuraavat osat ja ominaisuudet:

- värikylläisyys 72 % (NTSC)
- todellinen resoluutio 1680 x 1050 pikseliä, pikseliväli 0,282 mm, näytön värit: 16,7 miljoonaa väriä
- kirkkaus (enintään) 250 cd/m²
- kontrastisuhde 50000:1
- katselukulma 170° (H) / 160° (V)
- vasteaika 2 ms (*Gray-to-Gray*)
- video-ominaisuudet: *Trace Free* -tekniikka, *Splendid Video Intelligence* -tekniikka, *Splendid Video* esisäädetyt toimintatavat (5 tilaa), värisävyn valinta (3 tilaa), HDCP (High-bandwidth Digital Content Protection) -tuki, värilämmön valinta (5 tilaa)
- hipaisuohjaimet *Splendid Video* esisäädetyin toimintatavan valintaa, automaattista säätöä, kirkkauden ja kontrastin säätöä ja syötteen valintaa varten
- analogisen ja digitaalisen signaalin taajuus: 30–83 KHz (H) / 50–75 Hz (V).

Luokittelu perustuu 1 ja 6 yleisen tulkintasäännön soveltamiseen.



Luokittelusuositus

8528 52/ 2.

Värimonitori, joka koostuu 23,1 tuuman (58,67 cm) ohutkalvotransistori-aktiivimatriisi-nestekidenäyttöpaneelistä (TFT AMLCD), johon on yhdistetty ohjauspiiri, tuloportit ja säädön ohjaimet, ja joka on asennusvalmiissa kotelossa ja hyväksytty laivakäyttöön. Se on suunniteltu, testattu ja tyyppihyväksytty yksinomaan laivojen navigointi- ja automaatiojärjestelmiä varten, ja sitä käytetään aina automaattisen tietojenkäsittelykoneen kanssa järjestelmäkokoospanossa pääasiallisena ohjaus- ja signaalilähteenä.

Monitoriin kuuluvat seuraavat osat ja ominaisuudet:

- erottelukyky: 1600 x 1200 kuvapistettä, kuvapisteväli 0,294 x 0,294 mm, 16,7 miljoonaa väriin saakka
- kirkkaus: 400 cd/m²
- kontrastisuhde: 600:1
- katselukulma: ± 85° (ylös/alas/vasen/oikea)
- vasteaika: 12 ms (musta-valkoinen-musta) tai 8 ms (harmaasta harmaaseen)
- tuetut kuvat: VGA (Video Graphics Array), SVGA (Super VGA), XGA (Extended Graphics Array), SXGA (Super XGA), UXGA (Ultra XGA), WUXGA (Wide UXGA)
- tuetut videostandardit: NTSC ja PAL/SECAM -video, komposiittivideo
- kapasitiivinen kosketusnäyttö

- signaalin tulo- ja lähtöportit: DVI-I (digital visual interface – digitaalisia ja analogisia signaaleja varten) Signal IN, RGB Signal IN (HD D-SUB), RGB Signal OUT (HD D-SUB), monitoiminta (D-SUB), USB (Universal Serial Bus) I/O (B-tyyppin liitäntä)
- sähköliitännät: AC Power IN (Standard IEC [International Electrotechnical Commission] Inlet), DC Power IN (D-SUB -liitäntä), AC Power OUT (Standard IEC Outlet)
- etupaneelissa olevat ohjaimet: virtakytkin, kirkkaus, pikanäppäimet (vasen/oikea -painikkeet), moodistatus punainen/oranssi/vihreä valaistu LED(valodiiodi)-rengas.

Luokittelu perustuu 1 ja 6 yleisen tulkintasäännön soveltamiseen.



Luokittelusuositus.

8528 52/ 3.

Värimonitori, joka koostuu 19 tuuman (48,3 cm) ohutkalvotransistori-nestekidenäyttö (TFT LCD)-aktiivimatriisipaneelistä, johon on samassa kotelossa yhdistetty ohjainpiiri, kaksi USB (Universal Serial Bus)-tuloliitäntää, yksi USB-lähtöliitäntä, yksi DVI-D (digital visual interface – vain digitaalisignaalia varten)-liitäntä, yksi VGA (Video Graphics Array) -liitäntä ja etupaneeliohjaimet (Menu, Minus/Auto, Plus/Input, Power).

Monitorissa on seuraavat perusominaisuudet:

- erottelukyky (enintään): 1280 x 1024 (60 Hz) kuvapistettä (analoginen ja digitaalinen tulo), kuvapisteväli 0,294 mm
- kirkkaus: 250 cd/m²
- kontrastisuhde: 1000:1
- vaakasuora taajuus: 24–83 KHz
- pystysuora virkistystaajuus: 50–75 Hz.

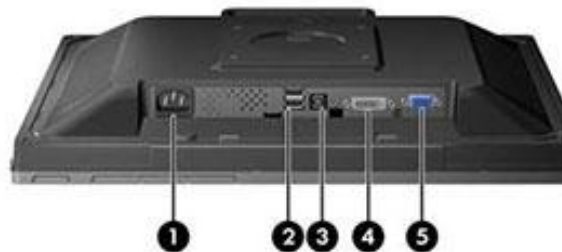

- 1) vaihtovirtakytkin
- 2) USB-tuloliitännät
- 3) USB-lähtöliitäntä
- 4) DVI-D-liitäntä
- 5) VGA-liitäntä

Luokittelu perustuu 1 ja 6 yleisen tulkintasäännön soveltamiseen.

Luokittelusuositus.

8528 52/ 4.

Värimonitori, joka koostuu 20,1 tuuman (51 cm) ohutkalvotransistori-nestekidenäyttö (TFT LCD)-aktiivimatriisipaneelistä, johon on samassa kotelossa yhdistetty ohjainpiiri, yksi USB (Universal Serial Bus)-lähtöliitäntä, neljä USB-tuloliitäntää, kaksi DVI-D (digital visual interface – sekä digitaalista että analogista signaalia varten) -liitäntää ja etupaneeliohjaimet (Menu, Minus/Auto, Plus, Input Select, Power).

Monitorissa on seuraavat perusominaisuudet:

- erottelukyky (enintään): 1600 x 1200 (75 Hz) kuvapistettä (analoginen ja digitaalinen tulo), kuvapisteväli 0,258 mm
- kirkkaus: 300 cd/m²
- kontrastisuhde: 1000:1
- vaakasuora taajuus: 30–94 KHz
- pystysuora virkistystaajuus: 48–85 Hz.

Luokittelu perustuu 1 ja 6 yleisen tulkintasäännön soveltamiseen.

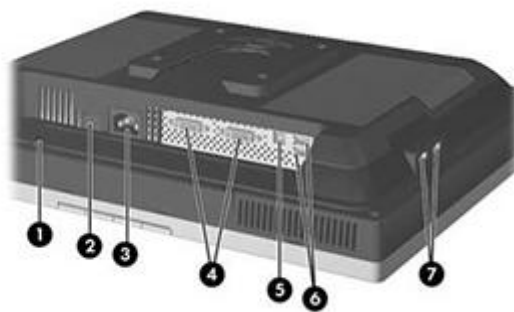

- 1) kaapelilukituslaite
- 2) päävirtakytkin
- 3) vaihtovirtakytkin
- 4) DVI-I-liitännät
- 5) USB-lähtöliitäntä
- 6) USB-tuloliitännät
- 7) USB-tuloliitännät (sivupaneeli)

Luokittelusuositus.

8528 52/ 5.

Värimonitori, jossa on 23 tuuman (58,4 cm) aktiivimatriisiohutkalvotransistori-nestekidenäyttö (TFT LCD) -paneeli, joka on yhdistettynä samassa kotelossa ohjauspiiriin, sisäänrakennettujen kaiuttimien, yhden VGA (Video Graphics Array) -liitännän, yhden HDMI (High-Definition Multimedia Interface, *teräväpiirtomultimedia*) -liitännän, yhden audiotuloliitännän ja etupaneeliohjainten (Menu, Minus/Volume, Plus/Source, Select/Auto) kanssa.

Monitorissa on seuraavat ominaisuudet:

- erottelu (enintään) 1920 × 1200 (60 Hz) kuva-alkiota (analoginen tulo), kuva-alkioväli 0,265 mm
- kirkkaus 300 cd/m²
- kontrastisuhde 1000:1
- vaakataajuus 24–83 KHz
- pystysuora virkistystiheys 48–76 Hz.
- tukee HDCP:tä (high-bandwidth digital content protection) estääkseen salaamattoman teräväpiirtosisällön lähettämisen.

Luokittelu perustuu 1 ja 6 yleisen tulkintasäännön soveltamiseen.



Luokittelusuositus.

8528 52/ 6.

Värimonitori, joka koostuu 27-tuuman (68,58 cm) litteästä paneelinäytöstä. Se voidaan yhdistää suoraan automaattiseen tietojenkäsittelykoneeseen (ATK-kone) yhden VGA- tai kahden HDMI-liitännän avulla. Monitori on suunniteltu käytettäväksi ATK-koneen kanssa eikä sinä ole kanavanvalitsinta, videoviritintä tai kaiuttimia.

Tekniset tiedot:

- kuvasuhde 16:9
- pikselitiheys 0,311 mm
- vasteaika 8 ms gray to gray
- kirkkaus 250 cd/m²
- kontrastisuhde 1000:1 staattinen; 5000000:1 dynaaminen
- katselukulma: 178° horisontaalinen; 178° vertikaalinen
- videotulosignaali: 1 VGA; 2 HDMI (jossa HDCP (High-bandwidth Digital Content Protection) tuki)
- erottelu 1920 x 1080 kuvapistettä.

Luokittelu perustuu 1 ja 6 yleisen tulkintasäännön soveltamiseen.



Luokittelusuositus.

8528 52/ 7.

Värimonitori, joka koostuu 32-tuuman (81,28 cm) litteästä paneelinäytöstä. Se voidaan yhdistää suoraan automaattiseen tietojenkäsittelykoneeseen (ATK-kone) kahden HDMI-, kolmen USB 2.0 tai yhden Display Port 1.2 -liitännän kautta. Monitori on suunniteltu käytettäväksi ATK-koneen kanssa eikä sinä ole kanavanvalitsinta, videoviritintä tai kaiuttimia.

Tekniset tiedot:

- kuvasuhde 16:9
- pikselitiheys 0,276 mm
- vasteaika 7 ms gray to gray
- kirkkaus 300 cd/m²
- kontrastisuhde 3000:1 staattinen; 10000000:1 dynaaminen
- katselukulma: 178° horisontaalinen; 178° vertikaalinen
- videotulosignaali: 2 HDMI (jossa HDCP (High-bandwidth Digital Content Protection) tuki); DisplayPort 1.2 (jossa HDCP-tuki)
- liitettävyys: 3 USB 2.0 (kaksi myötäsuntaan; yksi vastasuuntaan)
- erottelu 2560 x 1440 kuvapistettä (60 Hz).

Luokittelu perustuu 1 ja 6 yleisen tulkintasäännön soveltamiseen.



Luokittelusuositus.

8528 52/ 8.

Värimonitori, joka koostuu 55-tuuman (139,70 cm) litteästä paneelinäytöstä. Se voidaan yhdistää suoraan automaattiseen tietojenkäsittelykoneeseen (ATK-kone) seuraavien liitäntöjen kautta: yksi HDMI, yksi DVI-D, yksi VGA, yksi YPbPr, yksi USB 2.0, yksi RJ-45 (Ethernet), yksi infrapuna (IR) tulo-/lähtöjakkiliitin ja yksi audiotulo-/audiolähtöjakkiliitin. Monitori on suunniteltu käytettäväksi ATK-koneen kanssa.

Tekniset tiedot:

- kuvasuhde 16:9
- pikselitiheys 0,63 mm
- vasteaika 9 ms gray to gray
- kirkkaus 350 cd/m²
- kontrastisuhde 1200:1
- katselukulma: 178° horisontaalinen; 178° vertikaalinen
- videotulosignaali: VGA (D-Sub), DVI-D, HDMI; YPbPr (HDCP tuki DVI:ssä ja HDMI:ssä)
- liitettävyys: USB 2.0
- erottelu 1920 x 1200 kuvapistettä (60 Hz).

Luokittelu perustuu 1 ja 6 yleisen tulkintasäännön soveltamiseen.



Luokittelusuositus.

8528 52 91

Kotelossa oleva monitoimilaite, jossa on edessä ohjauspainikkeet ja joka asennetaan moottoriajoneuvon kojelautaan. Laite koostuu seuraavista:

- LCD-kosketusnäyttö, jonka läpimitta on 17,15 cm (6,75 tuumaa);
- kaksi USB-porttia;
- Bluetooth-moduuli;
- digitaalinen radioviritin (DAB+);
- erittäin herkkä FM-radiotaajuuksilla käytettävä radiodatajärjestelmän (RDS) viritin;
- digitaalinen äänisignaali prosessori, jossa on kehittyneet ääniasetusominaisuudet;
- kahden kamerajärjestelmän RCA A/V-sisäänmeno autoon asennettujen kameroiden (taka- ja/tai etunäkymä) liittämiseksi;
- HDMI-sisäänmeno yhteensopiville laitteille, kuten tableteille;
- mikroSD-kortin lukuyksikkö A/V-tiedostojen toistoa varten mikroSD(HC)-muistikorteilta;
- 24-bittinen D/A-muunnin;
- A/V-dekooderi.

Laitteessa ei ole videoviritintä.

Laite on suunniteltu seuraaviin tarkoituksiin:

- radiosignaalien vastaanottaminen DAB- ja FM-taajuusalueilla,
- musiikki- ja videotiedostojen toistaminen liitetystä laitteesta ja tallennusvälineestä,
- liitettyjen laitteiden erilaisten sovellusten hallinta ja käyttö (kuten karttojen esikatselu),
- kaiutinpuhelujen (hands-free) sekä viestien lähettämisen ja vastaanottamisen mahdollistaminen liitetystä älypuhelimesta,
- signaalin näyttäminen autoon asennetuista kameroista.

Perusteet

Luokittelu määräytyy yhdistetyn nimikkeistön 1 yleisen tulkintasäännön, 3 yleisen tulkintasäännön c alakohdan ja 6 yleisen tulkintasäännön määräysten sekä CN-koodien 8528, 8528 52 ja 8528 52 91 nimiketektien mukaisesti.

Laite on suunniteltu suorittamaan sellaisia toimintoja kuin nimikkeessä 8519 tarkoitettu äänentoisto, nimikkeessä 8527 tarkoitettu yleisradiovastaanotto ja nimikkeessä 8528 tarkoitettu monitoritoiminto, joista mikään ei anna laitteelle sen rakenne huomioon ottaen sen olennaista luonnetta.

Koska kyseessä on monitoimilaite, jonka pääasiallista toimintoa ei voida määrittää, se olisi 3 yleisen tulkintasäännön c alakohdan mukaisesti luokiteltava nimikkeeseen 8528.

Laite voidaan yhdistää suoraan nimikkeen 8471 automaattisiin tietojenkäsittelykoneisiin ja se on suunniteltu käytettäväksi tällaisten koneiden kanssa. Harmonoidun järjestelmän nimikettä 8528 koskevissa selityksissä todetaan, että tähän ryhmään kuuluvat sellaiset monitorit, jotka pystyvät vastaanottamaan automaattisen tietojenkäsittelykoneen keskusyksikön signaalin ja esittämään käsitellyt tiedon graafisessa muodossa. Niissä

ei ole videoviritintä. Tämän ryhmän monitoreissa on tietojenkäsittelyjärjestelmille ominaiset liitännät (esim. HDMI-liitännät), niissä on yleensä etupaneelissa olevat ohjauspainikkeet ja ne voivat käyttää langatonta yhteyskäytäntöä nimikkeen 8471 automaattisen tietojenkäsittelykoneen tietojen näyttämiseen.

Kun otetaan huomioon laitteen näytön objektiiviset ominaisuudet, sitä ei voida pitää sellaisena, jollaista käytetään yksinomaan tai pääasiallisesti nimikkeen 8471 automaattisissa tietojenkäsittelyjärjestelmissä. Sen vuoksi luokittelu CN-koodiin 8528 52 10 ei tule kyseeseen.

Laite on sen vuoksi luokiteltava CN-koodiin 8528 52 91 muuksi monitoriksi, joka voidaan suoraan yhdistää nimikkeen 8471 automaattiseen tietojenkäsittelykoneeseen ja joka on tarkoitettu käytettäväksi niiden kanssa ja jonka kuvaruudussa käytetään nestekidenäyttötekniikkaa.

Komission täytäntöönpanoasetus (EU) 2023/2656, EUVL L 27.11.2023.

8528 59/ 1.

Yleislähetysmonitori, joka koostuu kahdesta 7-tuumaisesta (18 cm) nestekidenäytöstä (LCD) ja niiden hallintapainikkeista, merkkivaloista, tulo-/lähtöliittimistä, virtaliittimestä ja tuulettimesta samassa kotelossa. Kumpaakin nestekidenäyttöä kohden on kaksi BNC-liitintä SDI-tuloa varten, yksi 15-nastainen D-liitin GPI-signaalin tuloa varten sekä yksi BNC-liitin SDI-lähtöä varten.

Monitori pystyy vastaanottamaan signaalia videokamerasta tai videon tallennuslaitteesta koaksiaalikaapeleiden välityksellä sekä toistamaan kuvaa näytöissä, mutta se ei pysty vastaanottamaan tai näyttämään signaalia tai dataa automaattisesta tietojenkäsittelykoneesta (ATK-kone). Monitori pystyy koodaamaan/dekoodaamaan punaista (R), vihreää (G) ja sinistä (B) signaalia. Monitori on suunniteltu käytettäväksi TV-aseman studiossa ja ulkotuotantoautossa. Siinä on yhteenrakennettu kallistuksensäätömekanismi, mutta ei kanavanvalitsinta eikä videoviritintä.

Tekniset tiedot:

- kuvasuhde: 15:9;
- resoluutio: 800 × 480 pikseliä;
- katselukulma: sivuttaissuuntainen 170°, pystysuuntainen 170°;
- videotulosignaali: 3G/HD/SD Serial Digital Interface (SDI).

Luokittelu perustuu 1 ja 6 yleisen tulkintasäännön soveltamiseen.



Luokittelusuositus.

8528 59/ 2.

Kuntoharjoittelupeili, joka koostuu 32-tuumaisesta (81 cm) kosketusnäytöstä sekä kahdesta kaiuttimesta, yhdestä kamerasta ja Ethernet-portillisesta tietojenkäsittely-yksiköstä, jotka ovat kaikki näytön kanssa samassa kotelossa. Tuotteessa on Wi-Fi- ja Bluetooth®-toiminnallisuudet, ja sitä käytetään Internetin kautta

suoratoistettavien tai ladattavien kuntoharjoitteluvideoiden näyttämiseen. Kun tuotteella ei näytetä videota, sitä voi käyttää peilinä.

Tuote voidaan yhdistää Bluetooth®-yhteyden välityksellä muihin laitteisiin, kuten aktiivisuusrannekkeisiin ja älypuhelimiin, ja se voi vaihtaa tietoja näiden laitteiden kanssa. Tämä mahdollistaa laitepareista vastaanotettujen tietojen näyttämisen. Tietojenkäsittely-yksikkö ei ole vapaasti ohjelmoitavissa.

Luokittelu perustuu 1 yleisen tulkintasäännön, 3 yleisen tulkintasäännön b kohdan ja 6 yleisen tulkintasäännön soveltamiseen.



Luokittelusuositus. Komission tiedonanto C/2025/2002, EUVL C 2.4.2025.

8528 59 31

Nestekidenäyttöinen (LCD) värimonitori, jonka kuvaruudun läpimitta on noin 75 cm (30 tuumaa) ja jonka mitat ovat noin 71 × 45 × 11 cm ja

- jonka alkuperäinen erottelutarkkuus on 1 280 × 768 pikseliä,
- joka tukee erottelutarkkuuksia 640 × 480, 800 × 600, 1 024 × 768 ja 1 280 × 768 pikseliä, ´
- joka tukee lähetyksnormeja NTSC, PAL ja SECAM,
- joka tukee videotiloja 480i, 480p, 576i, 576p, 720p ja 1 080i,
- jonka kuvasuhde on 15:9,
- jonka pikselien jakoväli on 0,5025 mm,
- jonka vasteaika on 25 ms,
- jonka kirkkaus on 450 cd/m²,
- jonka kontrastisuhde on 350:1,
- jonka sivuttais- ja pystysuuntainen katselukulma on 170°,
- jossa on kuva kuvassa -valmius (PIP),
- jossa on sisäänrakennettu äänenvahvistin, ja
- jossa on virta- ja säätönäppäimiä.

Laitteessa on seuraavat liitännät:

- DVI-D,
- D-Sub mini,
- BNC (analoginen RGB),
- RCA-komposiitti tai S-Video,
- BNC-komponentti,
- 2 RCA-stereoliitintä ja 1 ministereoliitin,
- ulkoisten kaiuttimien jakkiliittimiä,
- RS-232 syötön ohjausta varten.

Laitteessa on kiinteä jalusta, jossa ei ole kallistus- eikä pyörintämekanismia, ja se esitetään tullille kaukosäätimen kanssa.

Monitorissa ei ole videoviritintä eikä muuta elektroniikkaa televisiosignaalien käsittelemiseen.

Tullille esitettävä monitori on tarkoitettu käytettäväksi tietonäyttösovelluksissa, kuten yleisölle tietoa tarjoavissa palvelupisteissä, vähittäiskauppojen kylteissä, pörsseissä, lentoasemilla ja messuilla. Tämän toiminnon suorittamiseksi monitorilla voidaan esittää signaaleja sekä automaattisista tietojenkäsittelykoneista että muista videolähteistä.

Perusteet

Luokittelu määräytyy yhdistetyn nimikkeistön 1 ja 6 yleisen tulkintasäännön sekä CN-koodien 8528, 8528 59 ja 8528 59 31 nimiketektien mukaisesti.

Kun otetaan huomioon laitteen objektiiviset ominaisuudet, kuten kuvaruudun koko, tuetut lähetyksnormit ja videotilat, pidempikestoiseen lähikatseluun soveltumaton pikselien jakoväli, voimakas kirkkaus, kaukosäätimen kuulumisen varustukseen, audiovahvistinpiirit, PIP-toiminto, kiinteä jalusta ilman kallistus- ja pyörintämekanismia, monitorin ei voida katsoa olevan tarkoitettu yksinomaan tai pääasiallisesti nimikkeeseen 8471 automaattisessa tietojenkäsittelyjärjestelmässä käytettäväksi. Sen vuoksi sitä ei voida luokitella alanimikkeeseen 8528 51 00.

Koska monitori pystyy esittämään ATK-koneesta signaaleja, joiden taso on riittävä ATK-koneen kanssa käytettäväksi, sen katsotaan pystyvän esittämään hyväksyttävällä toiminnallisuustasolla signaaleja automaattisista tietojenkäsittelykoneista.

Sen vuoksi monitori on luokiteltava CN-koodiin 8528 59 31 litteäksi näytöksi, joka pystyy esittämään hyväksyttävällä toiminnallisuustasolla signaaleja automaattisista tietojenkäsittelykoneista ja jonka kuvaruudussa käytetään nestekidetekniikkaa.

Komission täytäntöönpanoasetus (EU) N:o 112/2014, EUVL L 38, 7.2.2014, s. 18.

8528 59 31

Nestekidenäyttöinen (LCD) värimonitori, jonka kuvaruudun läpimitta on noin 54 cm (21 tuumaa), jonka mitat (ilman jalustaa) ovat noin $37 \times 47 \times 7$ cm, ja

- jonka erottelutarkkuus on $1\,200 \times 1\,600$ pikseliä,
- jonka kuvasuhde on 3:4,
- jonka pikselien jakoväli on 0,270 mm,
- jonka vaakapyyhkäisytaajuus on 31–76 kHz,
- jonka pystypyyhkäisytaajuus on 49–61 Hz,
- jonka kirkkaus on enimmillään 250 cd/m^2 , jota voidaan kalibroida,
- jonka sivuttais- ja pystysuuntainen katselukulma on 170 astetta,
- jonka kontrastisuhde on 550:1,
- jonka vasteaika on 30 ms,
- jossa on virta- ja säätöpainikkeita, mukaan lukien kalibroinnin valintapainike.

Laitteessa on seuraavat liitännät:

- DVI-I,
- D-Sub mini,
- USB-vastasuuntaportti ja 2 USB-myötäsuuntaporttia.

Sen kääntösäde on 90.

Siinä on kallistuva jalusta, pyörintämekanismi ja häikäisemätön pinta. Se voidaan asentaa myös seinälle.

Tuote on DICOM-standardien (Digital Imaging and Communications in Medicine), mukaan lukien sen 14 osan, mukainen, jonka johdosta käyttäjän on mahdollista säätää erittäin tarkat gamma-, kirkkaus- ja

väriämpötila-arvot ja monitori pystyy esittämään kuvien väri- ja harmaasävyt lääketieteellisten diagnoosien edellyttämällä tarkkuudella.

Tullille esitettävä monitori on tarkoitettu käytettäväksi lääketieteellisissä järjestelmissä röntgenkuvien esittämiseksi klinisiä diagnooseja varten.

Perusteet

Luokittelu määräytyy yhdistetyn nimikkeistön 1 ja 6 yleisen tulkintasäännön sekä CN-koodien 8528, 8528 59 ja 8528 59 31 nimiketektien mukaisesti.

Kun otetaan huomioon laitteen objektiiviset ominaisuudet, kuten sen vastaaminen DICOM-standardeja, jonka johdosta käyttäjä voi säätää erittäin tarkat gamma-, kirkkaus- ja väriämpötila- arvot ja monitori pystyy esittämään kuvien väri- ja harmaasävyt lääketieteellisten diagnoosien edellyttämällä tarkkuudella, monitori on tarkoitettu käytettäväksi lääketieteellisissä järjestelmissä röntgenkuvien näyttämiseksi klinisiä diagnooseja varten. Monitoria ei pidetä sellaisena, jota käytetään yksinomaan tai pääasiallisesti nimikkeen 8471 automaattisissa tietojenkäsittelyjärjestelmissä (ATK). Sen vuoksi sitä ei voida luokitella alanimikkeeseen 8528 51 00.

Koska monitori pystyy esittämään ATK-koneesta signaaleja, joiden taso on riittävä ATK-koneen kanssa käytettäväksi, sen katsotaan pystyvän esittämään hyväksyttävällä toiminnallisuustasolla signaaleja automaattisista tietojenkäsittelykoneista.

Monitori luokitellaan siten CN-koodin 8528 59 31 litteäksi näytöksi, joka pystyy esittämään hyväksyttävällä toiminnallisuustasolla signaaleja automaattisista tietojenkäsittelykoneista ja jonka kuvaruudussa käytetään nestekidenäyttötekniikkaa.

Komission täytäntöönpanoasetus (EU) N:o 114/2014, EUVL L 38, 7.2.2014, s. 22.

8528 59 31

Laite (nk. LCD-videoseinä näyttö), jossa on nestekidenäyttötekniikkaan perustuva värimonitori ja automaattinen tietojenkäsittelykone ja jonka mitat ovat noin 91 × 53 × 12 cm.

Monitorilla, jonka kuvaruudun läpimitta on noin 102 cm (40 tuumaa), on seuraavat ominaisuudet:

- alkuperäinen erottelutarkkuus on 1 920 × 1 080 pikseliä,
- kuvasuhde on 16:9,
- pikselien jakoväli on 0,46125 mm,
- vasteaika on 8 ms,
- enimmäiskirkkaus on 700 cd/m²,
- tyypillinen kontrastisuhde on 3 000:1,
- sivuttais- ja pystysuuntainen katselukulma on 178 °,
- kuva kuvassa -valmius (PIP).

Sisäänrakennetussa automaattisessa tietojenkäsittelykoneessa on mikroprosessori, 1 gigatavun muisti ja 40 gigatavun kovalevyasema.

Laitteessa on myös äänenvahvistin, kaksi kaiutinta ja virta- ja säätöpainikkeita ja se esitetään tullille kaukosäätimen kanssa.

Laitteessa on seuraavat liitännät: VGA sisään, DVI-D sisään/ulos, HDMI, CVBS (AV), RS232C sisään/ulos, audio sisään/ulos ja LAN.

Laite esitetään tullille käytettäväksi LCD-videoseinien komponenttina. Sisäänrakennettua automaattista tietojenkäsittelykonetta käytetään videoseinän prosessorina, jolla voidaan ohjata enintään 5 × 5 -kokoisen videoseinäkokoonpanon verkkoa. Laite voi toimia itsenäisesti monitorina tai automaattisena tietojenkäsittelykoneena.

Perusteet

Luokittelu määräytyy yhdistetyn nimikkeistön 1 ja 6 yleisen tulkintasäännön, XVI jakson 3 huomautuksen sekä CN-koodien 8528, 8528 59 ja 8528 59 31 nimiketektien mukaisesti.

Laitte on suunniteltu suorittamaan kaksi XVI jakson toimintoa (nimikkeen 8471 tietojenkäsittelyä ja nimikkeen 8528 videosignaalien esittämistä). Mainitussa jaksossa olevan 3 huomautuksen mukaisesti se on luokiteltava yhdistelmän pääasiallisen toiminnon suorittavan osan mukaisesti.

Laitteen tarkoituksen ja suunnittelun perusteella, kuten sen perusteella, että automaattista tietojenkäsittelykonetta käytetään videoseinän prosessorina, jolla voidaan ohjata enintään 5 × 5 -kokoisen videoseinäkokoontalon verkkoa, laite on tarkoitettu käytettäväksi LCD-videoseinän monitorikomponenttina. Näin ollen laitteen pääasiallinen toiminto on sama kuin nimikkeen 8528 monitorilla. Laitetta ei sen vuoksi voida luokitella nimikkeeseen 8471 automaattiseksi tietojenkäsittelykoneeksi.

Kun otetaan huomioon laitteen objektiiviset ominaisuudet, kuten kuvaruudun koko, tuetut videotilat, pidempikestoiseen lähikatseluun soveltumaton pikselien jakoväli, voimakas kirkkaus, kaukosäätimen kuuluminen varustukseen, vahvistimella varustetut äänipiirit ja PIP-toiminto, monitorin ei katsota olevan tarkoitettu käytettäväksi yksinomaan tai pääasiallisesti nimikkeen 8471 automaattisessa tietojenkäsittelyjärjestelmässä. Laitteen luokittelu alanimikkeeseen 8528 51 00 ei sen vuoksi tule kyseeseen.

Koska monitorilla pystytään toistamaan automaattisen tietojenkäsittelykoneen signaaleja tasolla, joka on riittävä sen käyttämiseksi automaattisen tietojenkäsittelykoneen kanssa, monitorin katsotaan pystyvän toistamaan hyväksyttävällä toiminnallisuustasolla automaattisten tietojenkäsittelykoneiden signaaleja.

Sen vuoksi laite luokitellaan CN-koodin 8528 59 31 muuksi litteäksi näyttöksi, joka pystyy esittämään hyväksyttävällä toiminnallisuustasolla signaaleja automaattisista tietojenkäsittelykoneista ja jonka kuvaruudussa käytetään nestekidenäyttötekniikkaa.

Komission täytäntöönpanoasetus (EU) N:o 877/2014, EUVL L 240, 13.8.2014, s. 15

8528 59 31

Kannettavat, paristoilla toimivat elektroniset katselulasit (ns. videolasit), joiden mitat ovat taitettuina noin 15 × 3,5 × 2,5 cm.

Elektroniset katselulasit koostuvat kahdesta nestekidenäytöstä, (LCD), joiden resoluutio on 640 × 480 pikseliä (vastaten 80 tuuman näyttöä kahden metrin päästä katseltuna), sekä äänenkäsittelypiireistä, jotka on asennettu silmälasien kaltaisiin kehyksiin.

Laitteessa on seuraavat liittännät:

- VGA-sisääntulo,
- audiovideo (A/V) -sisääntulo.

Se voidaan kytkeä tietojenkäsittelykoneisiin sekä videosignaalien toistolaitteiden, televisiovastaanottimien ja pelikonsolien kaltaisiin laitteisiin.

Sillä toistetaan virtuaalista kolmiulotteista videokuva (3D) viihdetarkoituksessa.

Perusteet

Luokittelu määräytyy yhdistetyn nimikkeistön 1 ja 6 yleisen tulkintasäännön sekä CN-koodien 8528, 8528 59 ja 8528 59 31 nimiketektien mukaisesti.

Koska laitteessa ei ole viritintä eikä vastaavaa laitetta, jolla voisi vastaanottaa televisiosignaalia, sitä ei voi luokitella alanimikkeeseen 8528 72 televisiovastaanottimeksi.

Laitteessa on kaksi erittäin pientä nestekidenäyttöä (yksi kumpaakin silmää varten), joiden tuottama virtuaalinen kuva vastaa 80 tuuman kokoista näyttöä kahden metrin etäisyydeltä katseltuna. Laite on näiden objektiivisten ominaisuuksien ja piirteiden ja erityisesti 3D-kuvien näyttövalmiuden perusteella tarkoitettu viihdetarkoituksiin, kuten elokuvien tai television katseluun tai pelaamiseen. Näin ollen laitetta ei voi luokitella

alanimikkeeseen 8528 51, sillä sitä ei voi pitää laitteena, jollaista käytetään yksinomaan tai pääasiallisesti nimikkeen 8471 automaattisissa tietojenkäsittelyjärjestelmissä.

Koska monitori voi näyttää signaaleja, jotka ovat riittävän korkeatasoisia automaattisen tietojenkäsittelykoneen hyötykäyttöön, sen katsotaan pystyvän näyttämään signaaleja automaattisista tietojenkäsittelykoneista hyväksyttävällä toiminnallisuustasolla.

Monitori on sen vuoksi luokiteltava CN-koodiin 8528 59 31 litteäksi näytöksi, joka pystyy näyttämään automaattisen tietojenkäsittelykoneen signaaleja hyväksyttävällä toiminnallisuustasolla ja jonka kuvaruudussa käytetään nestekidenäyttötekniikkaa.

Komission täytäntöönpanoasetus (EU) N:o 1196/2011, EUVL L 303, 22.11.2011, s. 12. Muutettu komission täytäntöönpanoasetuksella (EU) N:o 459/2014, EUVL L 133, 6.5.2014, s. 43.

8528 59 39

Kokoamaton modulaarinen näyttöpaneeli (ns. LED-seinä), joka muodostuu useista laatan muotoisista valodiodimoduuleista, jotka ovat noin 38 × 38 × 9 cm:n kokoisia.

Jokaisessa moduulissa on punaisia, vihreitä ja sinisiä valodiodeja, ja jokaisen moduulin resoluutio on 16 × 16 kuvapistettä, pisteväli 24 mm, kirkkaus 2 000 cd/m² ja virkistystaajuus yli 300 Hz. Niissä on myös ohjauselektroniikkaa.

Paneeli esitetään tullille yhdessä ohjausjärjestelmän kanssa, jossa on

- erilaisia tulosignaaleja (kuten CVBS, Y/C, YUV/RGB, (HD-)SDI tai DVI) hyväksyvä videoprosessori, joka mahdollistaa kuvan/videon skaalauksen näyttöpaneelin kokoon,
- signaaliprosessori, joka mahdollistaa tulosignaalin muuntamisen kuvapisteiksi näyttöpaneelille.

Prosessoitu signaali lähetetään signaaliprosessorista datanjakeluysikköön valokaapeleilla. Datanjakeluysikkö puolestaan lähettää datan näyttöpaneelin valodiodimoduuleihin.

Paneeli esitetään tullille soveltuvaksi käyttöön urheilu- tai viihdetapahtumissa, vähittäiskauppojen kylteissä jne., mutta ei soveltuvaksi katseluun lähietäisyydeltä.

Perusteet

Luokittelu määräytyy yhdistetyn nimikkeistön 1 yleisen tulkintasäännön, 2 yleisen tulkintasäännön a alakohdan ja 6 yleisen tulkintasäännön sekä CN-koodien 8528, 8528 59 ja 8528 59 39 nimiketektien mukaisesti.

Koska paneeli pystyy näyttämään videokuvaa, sitä ei voida pitää sähkölaitteena, jonka tarkoitus on visuaalinen ilmaisu merkkien antamista varten. Sitä ei sen vuoksi voida luokitella nimikkeen 8531 ilmaisintauluksi.

Kun otetaan huomioon paneelin objektiiviset ominaisuudet, kuten näytön koko, tuetut TV- standardit (CVBS) ja videotilat, lähikatseluun soveltumaton pikselien jakoväli ja voimakas kirkkaus, paneeli on tarkoitettu käytettäväksi urheilu- tai viihdetapahtumissa, vähittäiskauppojen kylteissä jne. Näin ollen sen ei katsota olevan tarkoitettu käytettäväksi yksinomaan tai pääasiallisesti nimikkeen 8471 automaattisessa tietojenkäsittelyjärjestelmässä. Sen vuoksi sitä ei voida luokitella myöskään alanimikkeeseen 8528 51 00.

Koska paneeli voi näyttää automaattisista tietojenkäsittelykoneista signaaleja, jotka ovat riittävän korkeatasoisia automaattisen tietojenkäsittelykoneen hyötykäyttöön, sen katsotaan pystyvän näyttämään signaaleja automaattisista tietojenkäsittelykoneista hyväksyttävällä toiminnallisuustasolla.

Se on sen vuoksi luokiteltava CN-koodiin 8528 59 39 muuksi litteäksi värinäytöksi, joka pystyy esittämään hyväksyttävällä toiminnallisuustasolla signaaleja automaattisista tietojenkäsittelykoneista.

Komission täytäntöönpanoasetus (EU) N:o 103/2012, EUVL L 36, 9.2.2012, s. 17. Korvattu täytäntöönpanoasetuksella (EU) 2015/712, EUVL L 114, 5.5.2015, s.1.

8528 59 70

Yksittäisten kuvien tallennus-, toisto- ja näyttölaite (nk. digitaalinen kuvakehys), jonka mitat ovat 17 (pituus) × 12,9 (leveys) × 12,3 (syvyys) cm ja jossa on seuraavat pääkomponentit samassa kuoressa:

- nestekidevärinäyttö (LCD), jonka läpimitta on 13 cm (5,1 tuumaa) ja kuvan erottelukyky 320 × 240 pikseliä,
- SIM-korttipaikka eli tilaajan tunnistusyksikkö,
- infrapunaliitäntä,
- sisäinen muisti,
- ohjauspainikkeet.

Kuvat siirretään laitteen sisäiseen muistiin yhteensopivasta laitteesta (esim. matkapuhelimesta, automaattisesta tietojenkäsittelykoneesta tai digitaalikamerasta) joko infrapunasihtäimen kautta tai multimediaviesteinä (MMS) SIM-kortin avulla.

Kuvat voidaan myös siirtää laitteesta toiseen yhteensopivaan laitteeseen infrapunasihtäimen kautta.

Laitteeseen tukee JPEG- ja GIF-tiedostomuotoja, joiden kuvan erottelukyky on enintään 1 024 × 728 pikseliä.

Kuvat voidaan näyttää joko yksittäin tai diaesityksenä.

Laitteen sisäiseen muistiin voidaan tallentaa enintään 50 kuvaa.

Perusteet

Luokittelu määräytyy yhdistetyn nimikkeistön 1 ja 6 yleisen tulkintasäännön määräysten, XVI jakson 3 huomautuksen sekä CN-koodien 8528, 8528 59 ja 8528 59 70 nimiketektien mukaisesti.

Koska laite on tarkoitettu suorittamaan XVI jakson 3 huomautuksen mukaisia kolmea toimintoa (kuvien tallentaminen, toistaminen ja näyttäminen), se on luokiteltava pääasiallisen toiminnon suorittavan koneen mukaisesti.

Koska laitteella voidaan näyttää kuvia, sen pääasiallisena toimintona on toimia monitorina, joka on nimikkeessä 8528 mainittu itsenäinen tehtävä.

Se, että signaaleja ei näytetä suoraan ulkoisista lähteistä, ei estä tavaran luokittelusta nimikkeeseen 8528, sillä kyseisen nimikkeen monitoreilla voi olla mahdollista vastaanottaa erilaisia signaaleja eri lähteistä (ks. myös harmonoidun järjestelmän selitykset, nimike 8528, 3 kohta).

Sen vuoksi laite on luokiteltava CN-koodiin 8528 59 70 muuksi monitoriksi.

Komission asetus (EY) N:o 1156/2008, EUVL L 310, 21.11.2008, s. 9. Muutettu komission täytäntöönpanoasetuksella (EU) N:o 441/2013, EUVL L 130, 15.5.2013, s. 1. Muutettu komission täytäntöönpanoasetuksella (EU) N:o 459/2014, EUVL L 133, 6.5.2014, s. 43.

8528 59 70

Yksittäisten kuvien ja videokuvan tallennus-, toisto- ja näyttö- sekä äänen tallennus- ja toistolaite (nk. digitaalinen kuvakehys), jonka mitat ovat 33 (leveys) × 24,1 (korkeus) × 4,1 (syvyys) cm ja jossa on seuraavat pääkomponentit samassa kuoressa:

- nestekidevärinäyttö (LCD), jonka läpimitta on 25,4 cm (10 tuumaa) ja kuvan erottelukyky 800 × 480 pikseliä,
- sisäinen muisti, jonka tallennuskapasiteetti on 128 MB,
- muistikorttipaikkoja,
- sisäänrakennetut kaiuttimet,
- kaksi USB-liitäntää,
- ohjauspainikkeet.

Laite tukee seuraavia tiedostomuotoja:

- ääni: MP3,
- yksittäiset kuvat: JPEG, GIF,
- video: MPEG1, MPEG4, MOV, AVI.

Muistikorttipaikkoihin voidaan laittaa erilaisia haihtumattomia puolijohdemuisteja.

Kuvat voidaan näyttää joko yksittäin, diaesityksenä tai pikkukuvina.

Perusteet

Luokittelu määräytyy yhdistetyn nimikkeistön 1 ja 6 yleisen tulkintasäännön, XVI jakson 3 huomautuksen sekä CN-koodien 8528, 8528 59 ja 8528 59 70 nimiketektien mukaisesti.

Koska laite on tarkoitettu suorittamaan XVI jakson 3 huomautuksen mukaisia kolmea toimintoa (kuvien tallentaminen, toistaminen ja näyttäminen), se on pääasiallisen toiminnon suorittavan koneen mukaisesti.

Tarkasteltavan laitteen tehtävänä on sen ulkomuodon ja toimintatavan perusteella näyttää yksittäisiä kuvia ja videokuvaa. Yksittäisten kuvien ja videokuvan tallentamista pidetään laitteen toissijaisena toimintona. Sen vuoksi sen pääasiallisenä toimintona on toimia monitorina, joka on nimikkeessä 8528 mainittu itsenäinen tehtävä.

Se, että signaaleja ei näytetä suoraan ulkoisista lähteistä, ei estä tavaran luokittelemista nimikkeeseen 8528, sillä kyseisen nimikkeen monitoreilla voi olla mahdollista vastaanottaa erilaisia signaaleja eri lähteistä (ks. myös harmonoidun järjestelmän selitykset, nimike 8528, 3 kohta).

Laite ei voi näyttää signaaleja suoraan automaattisesta tietojenkäsittelykoneesta, sillä USB-liitäntöjä käytetään ainoastaan mediatiedostojen siirtämiseen. Luokittelu alanimikkeisiin 8528 51 00 ja 8528 59 31 ei tästä syystä tule kyseeseen.

Sen vuoksi laite on luokiteltava CN-koodiin 8528 59 70 muuksi monitoriksi.

Komission asetus (EY) N:o 1156/2008, EUVL L 310, 21.11.2008, s. 9. Muutettu komission täytäntöönpanoasetuksella (EU) N:o 441/2013, EUVL L 130, 15.5.2013, s. 1. Muutettu komission täytäntöönpanoasetuksella (EU) N:o 459/2014, EUVL L 133, 6.5.2014, s. 43.

8528 59 70

Akulla toimiva laite, jossa on videosignaalien toistoon tarkoitettu laserlukujärjestelmä ja videokuvan näyttämiseen tarkoitettu värimonitori (ns. kannettava DVD-soitin). Sen mitat ovat 19 cm (korkeus) × 14,2 cm (leveys) × 3,7 cm (paksuus), ja se painaa 800 grammaa.

Monitori on nestekidenäyttö (LCD), jonka läpimitta on 21,6 cm (8,5 tuumaa). Laite taittuu kokoon ja monitoria voi kääntää.

Laitteessa on sisäänrakennetut kaiuttimet.

Siinä on seuraavat liitännät:

- muistikortin laajennuspaikat,
- USB-portti,
- komposiittivideon sisäänmeno/ulostulo,
- kuulokeliittimet.

Laite lukee optisia tiedonkantajia (esim. CD, DVD) ja puolijohdetiedonkantajia (esim. USB-flash-muisti) erilaisissa AV-muodoissa.

Perusteet

Luokittelu määräytyy yhdistetyn nimikkeistön 1 ja 6 yleisen tulkintasäännön, XVI jakson 3 huomautuksen sekä CN-koodien 8528, 8528 59 ja 8528 59 70 nimiketektien mukaisesti.

Koska laite on tarkoitettu suorittamaan XVI jakson 3 huomautuksen mukaisia kahta toimintoa (videosignaalien toistaminen ja videokuvan näyttäminen), se on luokiteltava pääasiallisen toiminnon suorittavan koneen mukaisesti.

Kun otetaan huomioon laitteen ulkomuoto ja toimintatapa ja erityisesti sen näytön koko, joka mahdollistaa pitkäaikaisemmän videokuvan katselun, laitteen pääasiallinen toiminto on videokuvan näyttäminen.

Laite ei voi näyttää signaaleja suoraan automaattisesta tietojenkäsittelykoneesta, sillä USB-porttia käytetään ainoastaan mediatiedostojen siirtämiseen. Luokittelu alanimikkeisiin 8528 51 00 ja 8528 59 31 ei tästä syystä tule kyseeseen.

Sen vuoksi laite on luokiteltava CN-koodiin 8528 59 70 muuksi monitoriksi.

Komission asetus (EY) N:o 1172/2008, EUVL L 317, 27.11.2008, s. 4. Muutettu komission täytäntöönpanoasetuksella (EU) N:o 441/2013, EUVL L 130, 15.5.2013, s. 1. Muutettu komission täytäntöönpanoasetuksella (EU) N:o 459/2014, EUVL L 133, 6.5.2014, s. 43.

8528 59 70

Monitoiminen laite (ns. moottoriajoneuvojen multimediaskeskus), jollaista käytetään moottoriajoneuvoissa ja jossa on kaksi pääkomponenttia:

- yleisradiosignaalin vastaanottolaite, johon on yhdistetty CD/DVD-soitin;
- irrotettava kosketusnäyttötyyppinen värinestekidenäyttö (LCD), jonka kuvaruudun läpimitta on noin 17,5 cm (7 tuumaa) ja kuvasuhde 16:9.

Laitteessa on liittimiä, joilla voidaan vastaanottaa videosignaaleja peruutuskameran kaltaisista ulkoisista lähteistä.

Laite esitetään tullille yhdessä kaukosäätimen kanssa.

Laitteeseen voidaan yhdistää lisänäyttö.

Perusteet

Luokittelu määräytyy yhdistetyn nimikkeistön 1 yleisen tulkintasäännön, 3 yleisen tulkintasäännön c alakohdan ja 6 yleisen tulkintasäännön sekä CN-koodien 8528, 8528 59 ja 8528 59 70 nimiketektien mukaisesti.

Laite on suunniteltu suorittamaan eri toimintoja (äänen toistaminen, videosignaalien toistaminen, yleisradiosignaalin vastaanottaminen, videokuvan näyttäminen), mutta yksikään näistä toiminnoista ei laitteen ulkomuoto ja toimintatapa huomioon ottaen anna laitteelle sen olennaista luonnetta.

Sen vuoksi laite on yhdistetyn nimikkeistön 3 yleisen tulkintasäännön c alakohdan mukaisesti luokiteltava CN-koodiin 8528 59 70 muuksi monitoriksi.

Komission täytäntöönpanoasetus (EU) N:o 698/2012, EUVL L 203, 31.7.2012, s. 34. Muutettu komission täytäntöönpanoasetuksella (EU) N:o 459/2014, EUVL L 133, 6.5.2014, s. 43.

8528 59 70

Monitoiminen laite (ns. moottoriajoneuvojen multimediaskeskus), jollaista käytetään moottoriajoneuvoissa ja jonka mitat ovat noin 17 × 5 × 16 cm.

Siinä on yhdessä kotelossa yleisradiosignaalin vastaanottolaite, äänen ja videosignaalin toistolaite ja värinestekidenäyttö (LCD), jonka kuvaruudun läpimitta on noin 8 cm (3,5 tuumaa).

Laitteessa on liittimiä, joilla voidaan vastaanottaa videosignaaleja peruutuskameroiden kaltaisista ulkoisista lähteistä.

Laitteella voidaan myös toistaa ääntä ja kuvia USB-muistitikulta.

Laite esitetään tullille yhdessä kaukosäätimen kanssa.

Laitteeseen voidaan yhdistää lisänäyttö.

Perusteet

Luokittelu määräytyy yhdistetyn nimikkeistön 1 yleisen tulkintasäännön, 3 yleisen tulkintasäännön c alakohdan ja 6 yleisen tulkintasäännön sekä CN-koodien 8528, 8528 59 ja 8528 59 70 nimiketekstien mukaisesti.

Laite on suunniteltu suorittamaan eri toimintoja (äänen toistaminen, videosignaalin toistaminen, yleisradiosignaalin vastaanottaminen, videokuvan näyttäminen), mutta yksikään näistä toiminnoista ei laitteen ulkomuoto ja toimintatapa huomioon ottaen anna laitteelle sen olennaista luonnetta.

Laite ei voi näyttää signaaleja suoraan automaattisesta tietojenkäsittelykoneesta, sillä USB-liitäntää käytetään ainoastaan äänen tai videosignaalien toistamiseen USB-muistitikulta. Luokittelu alanimikkeisiin 8528 51 00 ja 8528 59 31 ei tästä syystä tule kyseeseen.

Sen vuoksi laite on yhdistetyn nimikkeistön 3 yleisen tulkintasäännön c alakohdan mukaisesti luokiteltava CN-koodiin 8528 59 70 muuksi monitoriksi.

Komission täytäntöönpanoasetus (EU) N:o 698/2012, EUVL L 203, 31.7.2012, s. 34. Muutettu komission täytäntöönpanoasetuksella (EU) N:o 459/2014, EUVL L 133, 6.5.2014, s. 43.

8528 59 70

Monitoiminen laite (ns. moottoriajoneuvojen multimediaskeskus), jollaista käytetään moottoriajoneuvoissa.

Siinä on yhdessä kotelossa yleisradiosignaalin vastaanottolaite, äänen ja videosignaalin toistolaite, radionavigointilaite ja värinestekidenäyttö (LCD), jonka kuvaruudun läpimitta on noin 18 cm (7 tuumaa) ja kuvasuhde 16:9.

Laitteessa on liittimiä, joilla vastaanotetaan videosignaaleja peruutuskameroiden tai DVB-T-virittimen kaltaisista ulkoisista lähteistä.

Laitteella voidaan myös toistaa ääntä ja kuvia muistikortilta.

Laite esitetään tullille yhdessä kahden kaukosäätimen kanssa.

Laitteeseen voidaan yhdistää lisänäyttö.

Perusteet

Luokittelu määräytyy yhdistetyn nimikkeistön 1 yleisen tulkintasäännön, 3 yleisen tulkintasäännön c alakohdan ja 6 yleisen tulkintasäännön sekä CN-koodien 8528, 8528 59 ja 8528 59 70 nimiketekstien mukaisesti.

Laite on suunniteltu suorittamaan eri toimintoja (äänen toistaminen, videosignaalien toistaminen, radionavigointi, yleisradiosignaalin vastaanottaminen, videokuvan näyttäminen), mutta yksikään näistä toiminnoista ei laitteen ulkomuoto ja toimintatapa huomioon ottaen anna laitteelle sen olennaista luonnetta.

Sen vuoksi laite on yhdistetyn nimikkeistön 3 yleisen tulkintasäännön c alakohdan mukaisesti luokiteltava CN-koodiin 8528 59 70 muuksi monitoriksi.

Komission täytäntöönpanoasetus (EU) N:o 698/2012, EUVL L 203, 31.7.2012, s. 34. Muutettu komission täytäntöönpanoasetuksella (EU) N:o 459/2014, EUVL L 133, 6.5.2014, s. 43.

8528 62/ 1.

Nestekidevärinäytöllä varustettu projektori. Tämän projektorin erottelutarkkuus on 640 × 480 kuva-alkiota (pikseliä) ja se pystyy toistamaan 16 miljoonaa värisävyä. Se on ainoastaan tarkoitettu liitettäväksi automaattiseen tietojenkäsittelykoneeseen heijastamaan sen tuottamia kuvia valkokankaalle. Projektorissa on vahvistin ja sisäänrakennetut kaiuttimet, joten käyttäjä voi liittää siihen langattoman mikrofonin, kannettavan CD-soittimen tai kytkeä äänentoistojärjestelmän (lisäportin kautta).

Luokittelu perustuu 84 ryhmän 5 huomautuksen D kohdan 5 alakohdan soveltamiseen.

Luokittelusuositus.

8528 62/ 2.

Projektori, tarkoitettu luentosaleihin ja suuriin kokoustiloihin. Se on tarkoitettu käytettäväksi automaattisen tietojenkäsittelylaitteen (ATK-laitteen) kanssa ja se voidaan liittää ATK-laitteeseen kahdella HDMI-liitännällä (audio/videotulo), yhdellä USB-portilla, yhdellä VGA-sisääntulolla (videotulo) tai yhdellä D-Sub 9-nastaisella liittimellä. Valonlähde on laser ja projisointimenetelmä on 1DLP (Digital Light Processing). Projektori tukee LAN-verkkoa ja siinä on sisäänrakennetut kaiuttimet. Se ei sisällä kanavanvalitsinta tai TV-viritintä.

Tekniset tiedot:

- Tarkkuus: 1280 x 800
- Kuvasuhde: 16:10
- Kirkkaus: 5000 lm

Luokittelu perustuu 1 ja 6 yleisen tulkintasäännön soveltamiseen.

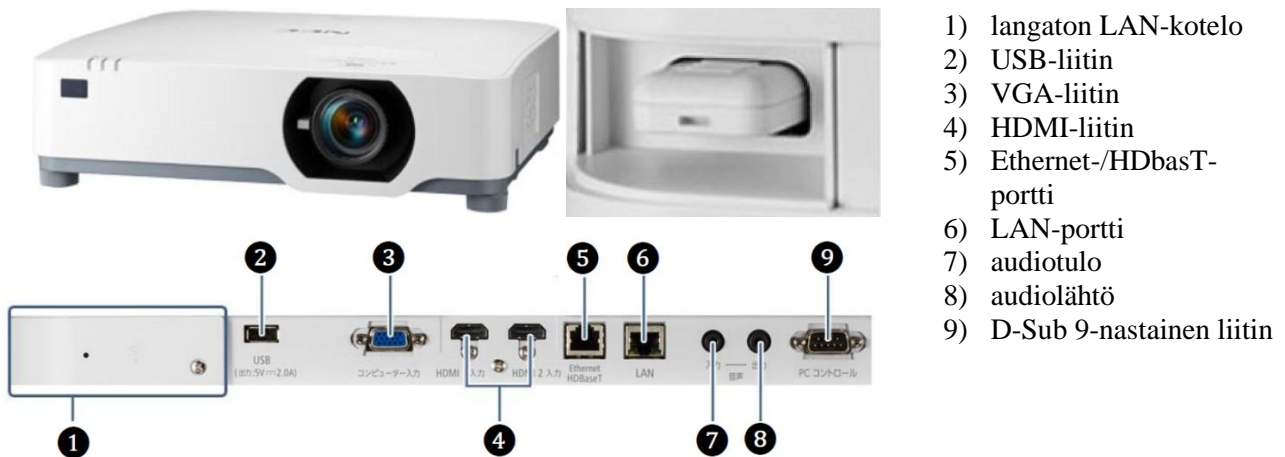

Luokittelusuositus.

8528 62/ 3.

Laserprojektori, joka on tarkoitettu käytettäväksi elokuvateattereissa ja teattereissa ja joka koostuu projektorin pääyksiköstä ja ulkoisesta jäähdyttimestä, jotka yhdistetään toisiinsa letkuilla. Pääyksikköön sisältyy HDMI- ja RJ-45 (verkkoportti) -tuloliitännöillä varustettu mediapalvelin. Tuotteessa ei ole kanavanvalitsinta eikä televisioviritintä.

Projektori voidaan yhdistää automaattiseen tietojenkäsittelykoneeseen (ATK-kone) HDMI- tai RJ-45 (verkkoportti) -liitännän välityksellä. Vaikka projektori on ensisijaisesti tarkoitettu heijastamaan sisäänrakennetulle mediapalvelimelle tiedostoina tallennettuja elokuvia valkokankaalle, sillä voidaan myös heijastaa ATK-koneesta reaaliajassa vastaanotettuja videosaalia vastaavia kuvia.

Tekniset tiedot:

- resoluutio: 4 096 x 2 160 pikseliä;
- kirkkaus: 52 000 luumena;
- kontrastisuhde: 2 000:1.

Luokittelu perustuu 1 ja 6 yleisen tulkintasäännön soveltamiseen.



Päyksikkö (kuvassa ei ole ulkoista jäähdytintä).

Luokittelusuositus.

8528 69 10

Litteänäyttöinen projektori (nestekidelaite), jota käytetään sekä suoraan automaattisista tietojenkäsittelykoneista saatavien tietojen (esim. tekstin, grafiikan) väriprojisointiin että yksittäisiä kuvia ottavista videokameroista ja muista videokameranauhureista, videosaalien tallennus- tai toistolaitteista, televisiovastaanottimista jne. saatavien liikkumattomien tai liikkuvien kuvien väriprojisointiin. Laitteissa on kovaääniset.

Perusteet

Luokittelu määräytyy yhdistetyn nimikkeistön 1, 3 c ja 6 yleisen tulkintasäännön sekä CN-koodien 8528, 8528 69 ja 8528 69 10 nimiketekstien mukaan.

Komission asetus (EY) N:o 2184/97, EYVL L 299, 4.11.1997, s. 7. Muutettu komission asetuksella (EY) N:o 1179/2009, EUVL L 317, 3.12.2009, s. 1.

8528 69 10

Pöytäprojektori, jolla sisäänrakennetun nestekidenäytön avulla heijastetaan tekstiä ja kuvia etäältä valkokankaalle tai seinälle.

Projektori voidaan liittää automaattiseen tietojenkäsittelykoneeseen. Siinä on videotulo videonauhurilta, videokamerasta tai muista videolähteistä tulevien kuvien toistamiseen.

Perusteet

Luokittelu määräytyy yhdistetyn nimikkeistön 1, 3 c ja 6 yleisten tulkintasääntöjen sekä CN-koodien 8528, 8528 69 ja 8528 69 10 nimiketekstien mukaan.

Laitetta voidaan pitää nimikkeen 8471 automaattisen tietojenkäsittelykoneen yksikkönä tai nimikkeen 8528 videoprojektorina.

Kumpaakaan näistä toiminnoista ei voida pitää laitteen pääasiallisena toimintona.

Näin ollen laite luokitellaan nimikkeeseen 8528, joka on kyseeseen tulevista nimikkeistä numerjärjestyksessä viimeinen.

Komission asetus (EY) N:o 1849/2004, EUVL L 323, 26.10.2004, s. 3. Muutettu komission asetuksella (EY) N:o 1179/2009, EUVL L 317, 3.12.2009, s. 1.

8521 90 00, **8528 69 10**, 8518 21 00 ja 8523 49 51

Kuva-ääni-installaatio, joka koostuu pääasiallisesti seuraavista osista:

- 10 DVD-tyyppistä (digital versatile disc) videosaalien toistolaitetta,
- 10 projektoria, joissa käytetään matriisinesitekidenäyttötekniikkaa (LCD) ja joilla voidaan esittää myös automaattisen tietojenkäsittelykoneen tuottamia digitaalisia tietoja.
- 10 erillistä omalla virtalähteellä varustettua koteloitua kaiutinta ja
- 20 DVD-levyä, jotka sisältävät tallenteina "modernia taidetta" äänellä varustetun kuvan muodossa.

Taiteilija on muokannut videosaalien toistolaitteiden, projektorien ja kaiuttimien ulkoasua, jotta ne näyttäisivät "modernilta taideteokselta", muuttamatta kuitenkaan niiden toimintaa.

Installaatio esitetään tullille osiinsa purettuna.

Perusteet

Luokittelu määräytyy yhdistetyn nimikkeistön 1 ja 6 yleisen tulkintasäännön sekä CN-koodien 8521 ja 8521 90 00, 8528, 8528 69 ja 8528 69 10, 8518 ja 8518 21 00 ja 8523, 8523 49 ja 8523 49 51 nimiketeksien mukaisesti.

Luokittelu nimikkeeseen 9703 00 00 veistoksena ei ole mahdollista, koska mitään installaation yksittäistä osaa tai koottua installaatiota ei voida pitää veistoksena. Taiteilija on tehnyt osiin vähäisiä muutoksia, mutta nämä muutokset eivät vaikuta osien alkuperäiseen toimintaan XVI jakson tavaroina. "Modernia taidetta" edustaa DVD-levyille tallennettu sisältö yhdessä installaation osien kanssa.

Kuva-ääni-installaatio ei ole kokoonpantua tavara, koska se pikemminkin koostuu yksittäisistä osista, eikä ole 3 yleisen tulkintasäännön b alakohdassa tarkoitettu vähittäismyyntiä varten pakattu sarja. Näin ollen installaation osat on luokiteltava erikseen.

Sen vuoksi videosaalien toistolaitteet on luokiteltava CN-koodiin 8521 90 00, **projektorit CN- koodiin 8528 69 10**, kaiuttimet CN-koodiin 8518 21 00 ja DVD-levyt CN-nimikkeeseen 8523 49 51.

Komission asetus (EU) N:o 731/2010, EUVL L 214, 14.8.2010, s. 2. Muutettu komission täytäntöönpano-asetuksella (EU) N:o 441/2013, EUVL L 130, 15.5.2013, s. 1.

8528 71/ 1.

Satelliittitelevioliähetyksen vastaanottojärjestelmä, jossa on:

1. parabolinen lautasheijastin;
2. heijastinlautasen kääntölaite;
3. syöttötorvi (aaltoputki);
4. polarisaatioerotin (laite, joka kääntää syöttötorvea sen mukaan onko aalto pysty- vai vaakapolarisoitu);
5. vähäkohinainen (LNB) taajuusmuunnin;
6. vastaanotin;
7. infrapunakauko-ohjain.

Nämä osat esitetään tullattaviksi yhdessä täydellisenä, satelliittitelevioliähetyksen vastaanottoon tarkoitettuna järjestelmänä.

Luokittelu perustuu XVI jakson 4 huomautuksen soveltamiseen.

Luokittelusuositus.

8528 71/ 2.

Satelliittitelevisiolähetysten vastaanotin, joka vastaanottaa vahvistettuja, alemmitaajuisiksi muunnettuja signaaleja lautasantennin taajuusmuuntimesta ja valitsee yksittäisen signaalin (kanavan) näyttöön ja toimii siten kanavanvalitsimena tai virittimenä. Se sisältää myös kauko-ohjaussignaalien vastaanottolaitteen, jonka avulla vaihdetaan kanavaa tai käännetään antennia tai polarisaatioerotinta.

Luokittelusuositus.

8528 71/ 3.

Pääte, joka vastaanottaa kaapelin välityksellä satelliitin lähettämiä videosignaaleja ja lähettää ne TV-vastaanottimeen (tai videomonitoriin) tai videonauhuriin. Pääteessä on yhdistetty modulaattori-demodulaattori (modeemi) ja liitännät, joiden avulla on mahdollista

- lähettää ja vastaanottaa telefakseja ja sähköpostia ja päästä laitteessa olevan modeemin avulla Internetiin
- liittää kirjoitin RS232-porttiin ja tulostaa vastaanotettuja fakseja
- poimia yleisradiolähetyksiä automaattiseen tietojenkäsittelykoneeseen tai liittää pääteeseen CD-ROM -asema SCSI-porttia käyttäen.

Pääte esitetään tullattavaksi yhdessä infrapunakaukosäätimen kanssa.

Luokittelu perustuu XVI jakson 4 huomautuksen soveltamiseen.

Luokittelusuositus.

8528 71/ 4.

Modeemipohjainen (laajakaista)sovitin (engl. set top box), jossa on viestintätoiminto, jonka avulla käyttäjä pääsee Internetiin ja voi lähettää ja vastaanottaa sähköposteja puhelinlinjan kautta. Sovitin sisältää mikroprosessorin, muistin (128 Mt RAM ja 64 Mt flash-muisti), kaksi USB-porttia, audio/video -lähtöliitännät, puhelin-tuloliitännän, Ethernet-tuloliitännän ja sisäänrakennetun käyttö- ja sovellusohjelmiston, joka on optimoitu televisiolle. Laite vastaanottaa digitaalisignaaleja ja muuntaa ne ulkoisella kuvaruudulla (esim. televisiovastaanottimen tai videomonitorin) näytettävään muotoon. Laite esitetään yhdessä langattoman näppäimistön, kaukosäätimen, audio/video -kaapelin, puhelinjohdon, puhelimeen liittämistä varten olevan T-jakorasian, rekisteröintikortin, virtajohdon, asennus- ja käyttöohjeen kanssa.

Luokittelu perustuu 1 ja 6 yleisen tulkintasäännön soveltamiseen.

Luokittelusuositus.

8528 71/ 5.

Elektroniikkalaite, jossa on HDMI-portti, kaksi USB-porttia, Ethernet-portti, muistikortin lukija, 1 Gt RAM-muistia, 8 Gt ROM-tallennustilaa ja käyttöjärjestelmä (mitat: 100 x 100 x 17 mm) ja joka esitetään tullille infrapunakaukosäätimen kanssa.

Laite on suunniteltu yhdistettäväksi Internetiin langallisen tai langattoman yhteyden välityksellä sekä televisiovastaanottimeen. Laitteella on tarkoitus käsitellä dataa, suorittaa ohjelmia, vaihtaa ja hallita sähköpostiviestejä, vaihtaa ja ladata tiedostoja sekä ladata ohjelmistosovelluksia, jotka mahdollistavat äänen ja videon suoratoiston IP-verkon välityksellä laitteeseen yhdistetyllä televisiovastaanottimella. Laite vastaanottaa digitaalisia signaaleja ja muuntaa ne signaaliksi, jota voidaan näyttää televisiovastaanottimella. Yksikössä ei ole viritintä.

Luokittelu perustuu 1 yleisen tulkintasäännön (84 ryhmän 6 huomautuksen E kohdan) ja 6 yleisen tulkintasäännön soveltamiseen.



1. virtajohdon portti
2. Ethernet-portti
3. HDMI-portti
4. AV-ulostulo
5. infrapunakaukosäätimen portti
6. USB-portti
7. USB-portti
8. muistikortin lukija

Luokittelusuositus.

8528 71 11

Viritinkortti, joka asennetaan tietokoneeseen televisio-ohjelmien vastaanottamista varten.

Tämä elektroninen kortti koostuu painetusta piiristä, jolle on asennettu useita integroituja piirejä ja muita elektronisia kappaleita. Tämän viritinkortin, sopivan ohjelman ja liitettävän antennin avulla tietokone pystyy hakemaan automaattisesti kanavia, vastaanottamaan ohjelmia ja nauhoittamaan niitä.

Perusteet

Luokittelu määräytyy yhdistetyn nimikkeistön 1 ja 6 yleisen tulkintasäännön, 84 ryhmän 5 E huomautuksen sekä CN-koodien 8528, 8528 71 ja 8528 71 11 nimiketekstien mukaisesti.

Komission asetus (EY) N:o 2564/95, EYVL L 262, 1.11.1995, s. 25. Muutettu komission asetuksella (EY) N:o 936/1999, EYVL L 117, 5.5.1999, s. 9. Muutettu komission asetuksella (EY) N:o 1179/2009, EUVL L 317, 3.12.2009, s. 1.

8528 71 15

Laite, joka on yhdessä kotelossa, jonka mitat ovat noin 31 × 20 × 5 cm, ja joka koostuu seuraavista osista:

- mikroprosessori,
- digitaalinen DVB-S/DVB-T -kaksoisviritin,
- flash-muisti, ja
- älykortinlukija, joka mahdollistaa ehdollisen pääsyn palveluntarjoajan palveluihin.

Laitteessa on seuraavat liitännät:

- satelliittiantennituliitintä,
- maanpäälliseen vastaanottoon tarkoitettu antennituliitintä,
- maanpäälliseen vastaanottoon tarkoitettu antennilähtöliitintä,
- Ethernet (RJ-45),
- kaksi USB-liitintää,
- HDMI-liitintä,
- kaksi SCART-liitintää,
- kaksi RCA-audiolähtöliitintää,
- S/PDIF-liitintä (optinen digitaalinen audiolähtöliitintä), ja
- paikka kiintolevyille.

Vaihtokelpoinen kiintolevy voidaan kiinnittää tullille esittämisen jälkeen. Kiintolevyt voidaan säilyttää tallennettujen tiedostojen katselemiseksi myöhemmin ainoastaan tällä laitteella.

Tullille esitettäessä laite pystyy vastaanottamaan ja avaamaan digitaalitelevisiosignaaleja (sekä ilmaiskanavat että palveluntarjoajan ohjelmat). Laitteella saa myös internet-yhteyden Ethernet-liitännän kautta.

Laite pystyy vastaanottamaan ja avaamaan ääni- /videotiedostoja automaattisesta tiedon-käsittelylaitteesta niin sanotun "home gateway" -reitittimen kautta.

Laite pystyy toistamaan ääni-/videotiedostoja ulkoisesta tietolähteestä (kuten kiintolevyiltä tai USB-muistista) USB-liitännän kautta.

Laite pystyy tallentamaan ja toistamaan vastaanotetut digitaaliset televisiosignaalit.

Perusteet

Luokittelu määräytyy yhdistetyn nimikkeistön 1 yleisen tulkintasäännön, 3 yleisen tulkintasäännön c alakohdan ja 6 yleisen tulkintasäännön sekä CN-koodien 8528, 8528 71 ja 8528 71 15 nimiketektien mukaisesti.

Laite on yhdistelmäkone, joka pystyy suorittamaan sekä nimikkeeseen 8521 että nimikkeeseen 8528 toiminnot.

Ottaen huomioon laitteen ominaisuudet, kumpaakaan näistä toiminnoista ei pidetä laitteen XVI jakson 3 huomautuksessa tarkoitettuna pääasiallisena toimintona.

Sen vuoksi tavara on luokiteltava numerojärjestyksessä viimeisimpään eli nimikkeeseen 8528.

Vaikka laitteessa on vaihtokelpoisia kovalevyjä, valmius toistaa sisältöä ulkoisista tietovälineistä ja valmius tallentaa vastaanotettuja ilmaiskanavia, sen olennainen ominaisuus on silti nk. "tietoliikennevalmiudella varustettu sovitin eli set-top box".

Sen vuoksi tavara on luokiteltava CN-koodiin 8528 71 15 kuuluvaksi tietoliikennevalmiudella varustetuksi sovittimeksi (set-top box).

Komission täytäntöönpanoasetus (EU) N:o 144/2012, EUVL L 48, 21.2.2012, s. 1.

8528 71 15

Laite, joka on yhdessä kotelossa, jonka mitat ovat noin 27 × 15 × 6 cm, ja joka koostuu seuraavista osista:

- mikroprosessori,
- kaksi kaapelidigitaaliviritintä,
- kaapelimodeemi,
- flash-muisti, ja
- älykortinlukija, joka mahdollistaa ehdollisen pääsyn palveluntarjoajan palveluihin.

Laitteessa on seuraavat liitännät:

- antennituloliitántä ja antennilähtöliitántä,
- kaksi Ethernetiä (RJ-45),
- kaksi USB-liitántää,
- HDMI-liitántä,
- SCART-liitántä,
- kuusi audio- ja video-RCA-lähtöliitántää,
- S/PDIF-liitántä (optinen digitaalinen audiolähtöliitántä), ja
- paikka kiintolevyille.

Laitteen kotelo voidaan avata, ja kovalevy voidaan lisätä tullille esittämisen jälkeen.

Tullille esitettäessä laite pystyy vastaanottamaan ja purkamaan digitaalisia televisiosignaaleja. Laitteella saa myös internet-yhteyden modeemin kautta.

Laite pystyy vastaanottamaan ja purkamaan ääni- /videotiedostoja lähiverkossa olevasta laitteesta reitittimen kautta.

Laite pystyy toistamaan ääni-/videotiedostoja ulkoisesta tietolähteestä (kuten kiintolevyiltä tai USB-muistista) USB-liitännän kautta.

Laite pystyy tallentamaan ja toistamaan palveluntarjoajalta vastaanotettuja digitaalisia televisiosignaaleja.

Perusteet

Luokittelu määräytyy yhdistetyn nimikkeistön 1 ja 6 yleisen tulkintasäännön määräysten, XVI jakson 3 huomautuksen sekä CN-koodien 8528, 8528 71 ja 8528 71 15 nimiketekstien mukaisesti.

Laite on yhdistelmäkone, joka pystyy suorittamaan sekä nimikkeen 8521 että nimikkeen 8528 toiminnot.

Ottaen huomioon laitteen ominaisuudet ja etenkin sen valmius tallentaa ainoastaan palveluntarjoajalta vastaanotettua sisältöä, laite on pääasiassa tarkoitettu televisiosignaalien vastaanottamiseen. Sen vuoksi tuotetta ei voida luokitella nimikkeeseen 8521.

Koska laitetta ei ole suunniteltu niin, että siihen sisältyisi videonäyttö tai kuvaruutu, ja sen tärkeimmät osat ovat viritimet, mikroprosessori ja modeemi internet-yhteyden saamista ja interaktiivista tiedonvaihtoa varten, sen olennainen ominaisuus on nk. "tietoliikennevalmiudella varustettu sovitin eli set-top box".

Sen vuoksi tavara on luokiteltava CN-koodiin 8528 71 15 kuuluvaksi tietoliikennevalmiudella varustetuksi sovittimeksi (set-top box).

Komission täytäntöönpanoasetus (EU) N:o 145/2012, EUVL L 48, 21.2.2012, s. 3.

8528 71 19

Painettu piirilevy, joka on tarkoitettu videonauhuriin ja jossa on muun muassa viritinosa ja taajuusosa, jotka eristävät ja moduloivat videosignaalia, jota pitää vielä muuntaa, jotta kuvapää pystyisi sitä käyttämään.

Perusteet

Luokittelu määräytyy yhdistetyn nimikkeistön yleisten tulkintasääntöjen 1 ja 6 sekä CN-koodien 8528, 8528 71 ja 8528 71 19 nimiketekstin mukaan.

Laitteessa on videonauhurin olennaiset ominaisuudet.

Komission asetus (ETY) N:o 883/94, EYVL L 103, 22.4.1994, s. 7. Muutettu komission asetuksella (EY) N:o 936/1999, EYVL L 117, 5.5.1999, s. 9. Muutettu komission asetuksella (EY) N:o 1179/2009, EUVL L 317, 3.12.2009, s. 1.

8528 71 19

Satelliittivastaanotin, joka muuntaa lautasantennin vastaanottamat teräväpiirtotelevisiosignaalit ja siirtää ne väritelevisiovastaanottimeen sopivassa muodossa.

Satelliittivastaanotin voi sisältää kanavanvalitsimen (näppäimistöllä tai kaukosäätimellä).

Perusteet

Luokittelu määräytyy yhdistetyn nimikkeistön yleisten tulkintasääntöjen 1 ja 6 sekä CN-koodien 8528, 8528 71 ja 8528 71 19 nimiketekstin mukaan.

Tuotetta ei voida luokitella 8525 ryhmään, koska signaalien siirtäminen ei ole ryhmän 8525 mukaista lähettämistä.

Komission asetus (ETY) N:o 884/94, EYVL L 103, 22.4.1994, s. 10. Muutettu komission asetuksella (EY) N:o 936/1999, EYVL L 117, 5.5.1999, s. 9. Muutettu komission asetuksella (EY) N:o 1179/2009, EUVL L 317, 3.12.2009, s. 1.

8528 71 19

Satelliittivastaanotin, joka vastaanottaa salattuja ja digitoituja MPEG-satelliittilähetyssignaaleja (kuvaa ja ääntä) televisiota varten, muuntaa ne analogisiksi signaaleiksi ja siirtää ne käyttökelpoisessa muodossa kytkettyinä olevaan televisiovastaanottimeen, videomonitoriin tai datamonitoriin. Laitteessa on seuraavat osat:

- 950–2050 MHz:n viritin,
- yksikkö, joka purkaa pakatut ja salatut MPEG-signaalit analogisiksi videosignaaleiksi ja lähettää muunnetut signaalit,
- etupaneeli, jossa on näppäimistö ja nestekidekäyttö

Perusteet

Luokittelu määräytyy yhdistetyn nimikkeistön 1 ja 6 yleisen tulkintasäännön, XVI jakson 3 huomautuksen sekä CN-koodien 8528, 8528 71 ja 8528 71 19 nimiketektien mukaan.

Televisiosignaalien vastaanotto katsotaan tuotteen pääasialliseksi toiminnoksi.

Komission asetus (EY) N:o 701/99, EYVL L 89, 1.4.1999, s. 23. Muutettu komission asetuksella (EY) N:o 705/2005, EUVL L 118, 5.5.2005, s. 18. Muutettu komission asetuksella (EY) N:o 1179/2009, EUVL L 317, 3.12.2009, s. 1.

8528 71 19

Yhdistetty vastaanotin/dekooderi (osoitteellinen muunnin), joka pystyy vastaanottamaan ja purkamaan salattuja signaaleja kaapeliverkon kautta ja muuntamaan ne radiotaajuussignaaleiksi (RF).

Siihen kuuluu viritin, suodattimet, modulaattorit, audio-/videosuoritin, muistilla varustettu mikrosuoritin, FM-vastaanotin, paluuyhteykslähetin ja toimikortin lukija. Lisäksi siihen kuuluu näppäimistö ja kaukosäädin kanavien valitsemista varten. Lisäksi siinä on ohjaus- ja viestintäpalveluja, kuten laskutustietojen haku, ostosten teko, äänestäminen jne. Laite purkaa vain tietyille tilaajalle osoitetut koodatut signaalit.

Perusteet

Luokittelu määräytyy yhdistetyn nimikkeistön 1 ja 6 yleisen tulkintasäännön, XVI jakson 3 huomautuksen sekä CN-koodien 8528, 8528 71 ja 8528 71 19 nimiketektien mukaan.

Televisiosignaalien vastaanotto katsotaan tuotteen pääasialliseksi toiminnoksi.

Komission asetus (EY) N:o 701/99, EYVL L 89, 1.4.1999, s. 23. Muutettu komission asetuksella (EY) N:o 705/2005, EUVL L 118, 5.5.2005, s. 18. Muutettu komission asetuksella (EY) N:o 1179/2009, EUVL L 317, 3.12.2009, s. 1.

8528 71 90

Vähittäismyyntiä varten pakattu sarja, jossa on:

- laite A: langaton audio-/videosignaalien (televisiosignaalien) lähetin, jossa on sisäänrakennettu langaton vastaanotin radiokauko-ohjaussignaaleille, infrapunälähetin ja kaksi erillistä antennia ja
- laite B: langaton audio-/videosignaalien (televisiosignaalien) vastaanotin, jossa on sisäänrakennettu langaton lähetin radiokauko-ohjaussignaaleille, infrapunavastaanotin ja kaksi erillistä antennia.

Sarjan tarkoituksena on lähettää audio-/videosignaalia laitteeseen A liitetystä ulkoisesta lähteestä, kuten satelliittivastaanottimesta tai DVD-soittimesta, laitteeseen B liitettyyn toiseen audio-/video-laitteeseen, kuten monitoriin tai televisioon, 400 m:n säteellä.

Audio-/videosignaalit lähetetään laitteesta A laitteeseen B taajuudella 2,4 GHz televisiosignaalien muodossa.

Laitteesta B laitteeseen A taajuudella 433 MHz lähetettävät signaalit aikaansaadaan infrapunakaukosäätimellä. Nämä signaalit toimivat audio-/video-lähetyksestä riippumattomasti.

Kaukosäätimellä ohjataan audio-/videolähtettiin (laite A) liitettyä ulkoista lähdetä.

(*) ks. kuva

Perusteet

Luokittelu määräytyy yhdistetyn nimikkeistön 1 yleisen tulkintasäännön, 3 yleisen tulkintasäännön c alakohdan ja 6 yleisen tulkintasäännön määräysten, XVI jakson 3 huomautuksen ja CN-koodien 8528, 8528 71 ja 8528 71 99 nimiketektien mukaisesti.

Laitteen A pääasiallinen tehtävä on audio-/videosignaalien (televisiosignaalien) lähettäminen nimikkeen 8525 mukaisesti (ks. XVI jakson 3 huomautus)

Laitteen B pääasiallinen tehtävä on televisiosignaalien vastaanottaminen nimikkeen 8528 mukaisesti. Kaukosäätimestä tulevien signaalien edelleenlähettäminen on luonteeltaan toissijaista (ks. XVI jakson 3 huomautus).

Laitteen A ja laitteen B suorittamien toimintojen vuoksi sarjan käyttötarkoitus on televisiolähetysten lähettäminen ja vastaanottaminen.

Tuote on 3 yleisen tulkintasäännön b alakohdassa tarkoitettu sarja, joka koostuu nimikkeen 8525 lähettimestä ja nimikkeen 8528 vastaanottimesta. Koska kumpikaan osa ei anna tuotteelle sen olennaista luonnetta, 3 yleisen tulkintasäännön b alakohtaan perustuva luokittelu ei tule kyseeseen.

Koska sarjaa ei voida luokitella soveltamalla 3 yleisen tulkintasäännön a tai b alakohtaa, se on luokiteltava 3 yleisen tulkintasäännön c alakohtaa soveltaen nimikkeeseen 8528 71 99 muuna televisiovastaanottimena, johon ei ole tarkoitettu sisällytettäväksi videonäyttöä tai kuvaruutua.

(*) Kuva on ainoastaan ohjeellinen.



Komission täytäntöönpanoasetus (EU) N:o 1203/2011, EUVL L 305, 23.11.2011, s. 12.

8528 71 91

Sähkölaite, jonka mitat ovat noin 10 × 4 × 1 cm ja jossa on mm. seuraavat komponentit:

- prosessori,
- 1 GB:n järjestelmämuisti,
- 4 GB:n sisäinen muisti,
- sisäänrakennettu moduuli langatonta internetyhteyttä varten.

Laitteessa on seuraavat liittännät:

- HDMI,
- USB,
- mikro-USB,
- mikro-SDHC.

Laitteessa ei ole videoviritintä.

Kun laite on yhdistettynä televisioon tai monitoriin, se mahdollistaa käyttäjän pääsyn internetiin esim. sähköpostin lähettämiseksi, videoiden katsomiseksi, videopelien pelaamiseksi tai sovellusohjelmistojen lataamiseksi. Laitteella voidaan myös toistaa videon, valokuvien ja musiikin kaltaisia multimediatiedostoja muistikortista tai USB-muistista.

Perusteet

Luokittelu määräytyy yhdistetyn nimikkeistön 1 yleisen tulkintasäännön, 3 yleisen tulkintasäännön c alakohdan ja 6 yleisen tulkintasäännön, 85 ryhmän 3 huomautuksen sekä CN-koodien 8528, 8528 71 ja 8528 71 91 nimiketekstien mukaisesti.

Laite on XVI jakson 3 huomautuksen mukaisesti tarkoitettu suorittamaan kahta tai useampaa vaihtoehtoista toimintoa (nimikkeen 8471 automaattinen tietojenkäsittely, nimikkeen 8517 televiestintä, nimikkeen 8521 videosignaalien toisto ja nimikkeen 8528 televisiosignaalien vastaanotto). Laitteen pääasiallista toimintoa ei voida määrittää, koska kukin toiminto on yhtä tärkeä laitteen käytön kannalta. Näin ollen laite on luokiteltava kyseeseen tulevista nimikkeistä numerorjestyksessä viimeiseen. Sen vuoksi sitä ei voida luokitella nimikkeisiin 8471, 8517 ja 8521.

Koska laitteessa ei ole videoviritintä ja sillä voidaan vaihtaa tietoja interaktiivisesti, se on luokiteltava CN-koodiin 8528 71 91 laitteeksi, jossa on mikroprosessorin avulla toimiva, modeemilla varustettu laite internetyhteyttä varten, valmiudet interaktiiviseen tietojen vaihtoon ja joka pystyy vastaanottamaan televisiosignaaleja (nk. tietoliikennevalmiudella varustetut sovittimet ("set-top boxes"), myös sellaiset, joissa on tallentamiseen tai toistamiseen tarkoitettu laite, edellyttäen että niillä on tietoliikennevalmiudella varustetun sovittimen olennainen luonne).

Komission täytäntöönpanoasetus (EU) 1216/2014, EUVL L 329, 14.11.2014, s. 14 - 16

8528 72 10

Nk. **virittimen sisältävä projektori**, joka on yhdessä mitoiltaan noin 53 × 13 × 34 cm kotelossa ja joka koostuu digitaalista valonkäsittelytekniikkaa (DLP) käyttävästä laserprojektorista ja sisäänrakennetusta televisiovirittimestä.

Tuotteella on seuraavat pääominaisuudet ja liitännät:

- langaton Bluetooth- ja Wi-Fi-yhteys,
- älytelevisio ja sisäänrakennetut älykkäät avustajat (esim. Google Assistant, Bixby, Alexa),
- esineiden internetin kanssa yhteensopiva,
- digitaaliset ja analogiset televisiovirittimet,
- 4K-resoluutio (3840 × 2160 kuvapistettä),
- sisäänrakennetut 2.2-kanavaiset Surround- kaiuttimet,
- 3 HDMI-porttia,
- USB-portti,
- digitaalinen äänen ulostulo,
- Ethernet (LAN) RJ-45 -portti,
- antenni.

Tuote pystyy vastaanottamaan televisiosignaaleja sisäänrakennetun televisiovirittimen välityksellä ja videosignaaleja tietokoneen tai älypuhelimien välityksellä. Tämän jälkeen tuote pystyy toistamaan nämä signaalit projisointikuvina.

Tuote on suunniteltu heijastamaan videokuvaa ja yksittäisiä kuvia ulkoiselle kuvaruudulle (joka ei sisälly projektoriin ja jota ei esitetä tullille projektorin kanssa) tai seinälle.

(Katso kuvat)(*)

Perusteet

Luokittelu määräytyy yhdistetyn nimikkeistön 1 ja 6 yleisen tulkintasäännön sekä CN-koodien 8528, 8528 72 ja 8528 72 10 nimiketekstien mukaisesti.

Projektoriin sisältyy televisioviritin, minkä vuoksi sitä on pidettävä televisiovastaanottimena. (Katso myös harmonoidun järjestelmän selitykset, nimike 8528, kolmas kappale).

Vaikka projektoriin ei sisälly monitoria eikä kuvaruutua, sitä pidetään videonäyttölaitteena, koska se sisältää digitaalista valonkäsittelytekniikkaa (DLP), jonka avulla laite pystyy heijastamaan videokuvaa tai yksittäisiä kuvia suoraan ulkoiselle kuvaruudulle tai seinälle. Luokittelu alanimikkeeseen 8528 71 ei tästä syystä tule kyseeseen. (Katso myös harmonoidun järjestelmän selitykset, nimike 8528, D kohta).

Tuotetta pidetään sen objektiivisten ominaisuuksien vuoksi televisiovastaanottimen sisältävänä projektorina. (Katso myös alanimikettä 8528 72 10 koskevat yhdistetyn nimikkeistön selittävät huomautukset).

Virittimen sisältävä projektori on sen vuoksi luokiteltava CN-koodiin 8528 72 10 televisioprojektoriksi.

(*) Kuvat ovat ainoastaan ohjeellisia.



Komission täytäntöönpanoasetus (EU) 2024/2617, EUVL L 8.10.2024.

8528 72 20

Sylimikron kaltainen akulla toimiva laite, jossa on videosignaalien toistoon tarkoitettu laserlukulaite ja värimonitori TV-virittimin (ns. kannettava DVD-soitin). Sen mitat ovat 19,5 cm (korkeus) × 14,9 cm (leveys) × 3,1 cm (paksuus), ja se painaa 800 grammaa.

Monitori on nestekidenäyttö (LCD), jonka läpimitta on 17,8 cm (7 tuumaa), ja se voidaan taittaa kokoon.

Tuotteen varusteisiin kuuluvat

- sisäänrakennetut kaiuttimet, ja
- DVB-T (maanpäälliset digitaalitelevisiolähetykset) ja analoginen videoviritin.

Siinä on seuraavat liitännät:

- muistikortin laajennuspaikat,
- USB-portti,
- komposiittivideon sisäänmeno/ulostulo, ja
- kuulokeliittimet.

Laite lukee optisia tiedonkantajia (esim. CD, DVD) ja puolijohdetiedonkantajia (esim. USB-flash-muisti) erilaisissa AV-muodoissa.

Sitä voidaan myös käyttää digitaalisten radiolähetysten vastaanottamiseen tai videopelilaitteena.

Perusteet

Luokittelu määräytyy yhdistetyn nimikkeistön 1, 3 b ja 6 yleisen tulkintasäännön sekä CN-koodien 8528, 8528 72 ja 8528 72 20 nimiketekstien mukaisesti.

Koska laitteessa on TV-viritin, tuote on olennaiselta luonteeltaan näytöllä varustettu televisiolähetysten vastaanotin, jossa on yhteenrakennettu radiovastaanotin ja videosignaalien toistolaite.

Laitteen käyttö pelaamiseen on toissijaista, eikä sen katsota olevan olennaista laitteen luonteelle.

Sen vuoksi laite on luokiteltava CN-koodiin 8528 72 20 kuuluvaksi televisiovastaanottimeksi, jossa on yhteenrakennettu radiovastaanotin ja videosignaalien toistolaite.

Komission asetus (EY) N:o 1172/2008, EUVL L 317, 27.11.2008, s. 4.

8528 72 40

Tuote (nk. vauvojen videovalvontajärjestelmä), joka on tullille esitettäessä vähittäismyyntiä varten pakattu sarja, jossa on:

- langaton televisioskamera, jossa on sisäänrakennettu mikrofoni, videosignaalin lähetin ja antenni; kamerassa on audio/video- lähtöliitäntä;
- langaton nestekidevärिमonitori (LCD), jossa kuvaruudun läpimitta on noin 14 cm (5,6 tuumaa) ja kuvasuhde 4:3 ja jossa on sisäänrakennettu kaiutin, videosignaalin vastaanotin ja antenni; monitorissa on audio/video-tuloliitäntä;
- kaksi sovitinta; ja
- audio/videokaapeli.

Signaalit lähetetään kamerasta monitoriin 2,4 GHz:n taajuudella, ja kantama on 150 m.

Laitetta käytetään vauvojen etävalvontaan.

Perusteet

Luokittelu määräytyy yhdistetyn nimikkeistön 1 yleisen tulkintasäännön, 3 yleisen tulkintasäännön b ja c alakohdan ja 6 yleisen tulkintasäännön määräysten sekä CN-koodien 8528, 8528 72 ja 8528 72 40 nimiketektien mukaisesti.

Tuote on 3 yleisen tulkintasäännön b alakohdassa tarkoitettu sarja, jonka muodostavat nimikkeeseen 8525 luokiteltava kamera ja nimikkeeseen 8528 luokiteltava televisiovastaanotin. Sarjalle olennaisen luonteen antavaa tavaraa ei ole mahdollista määritellä.

Sen vuoksi 3 yleisen tulkintasäännön c alakohdan mukaisesti tuote on luokiteltava CN- koodiin 8528 72 40 kuuluvaksi televisiovastaanottimeksi.

Komission asetus (EU) N:o 113/2011, EUVL L 34, 9.2.2011, s. 37.

8528 72 40

Epätäydellinen nestekidenäyttöinen (LCD) väritelevisio, jossa ei ole ns. viritintä ja jonka kuvaruudun läpimitta on noin 81 cm (32 tuumaa), jonka mitat (ilman jalustaa) ovat noin 75 × 44 × 5 cm, ja

- jonka alkuperäinen erottelutarkkuus on 1 920 × 1 080 pikseliä,
- jonka kuvasuhde on 16:9,
- jonka pikselien jakoväli on 0,369 mm,
- jossa on kaksi 10 W:n kaiutinta,
- jossa on virta- ja ohjauispainikkeita, mukaan lukien kanavanvalintapainikkeita,
- jossa on paikka, johon voidaan yhdistää ns. viritinmoduuli, joka koostuu radiotaajuuspiireistä (RF-lohko), välitaajuuspiireistä (IF-lohko) ja demodulaatiopiireistä (DEM-lohko). Kun viritinmoduuli on yhdistetty laitteeseen, laitteella voidaan ottaa vastaan digitaalisia televisiosignaaleja.

Laitteessa on seuraavat videoliitännät:

- kaksi HDMI-liitäntää,
- komposiittituloliitäntä,
- komponenttuloliitäntä.

Laite on varustettu myös MPEG-dekooderilla digitaalisten videosignaalien purkamiseksi ja elektroniikalla kanavanvalinnan (virittämisen) ja kanavapaikkojen muistiin tallentamisen ohjaamiseksi.

Laitteessa on kiinteä, kallistumaton jalusta ja pyörintämekanismi, ja se esitetään tullille kaukosäätimen kanssa.

Perusteet

Luokittelu määräytyy yhdistetyn nimikkeistön 1 yleisen tulkintasäännön, 2 yleisen tulkintasäännön a alakohdan ja 6 yleisen tulkintasäännön sekä CN-koodien 8528, 8528 72 ja 8528 72 40 nimiketektien mukaisesti.

Kun otetaan huomioon laitteen objektiiviset ominaisuudet eli se, että siinä on paikka ns. virittimen yhdistämiseksi, MPEG-dekooderi ja elektroniikka kanavanvalinnan (virittämisen) ja kanavapaikkojen muistiin tallentamisen ohjaamiseksi, laitteella on täydellisen televisiovastaanottimen olennaiset ominaisuudet. Näin ollen luokittelu alanimikkeeseen 8528 51 tai 8528 59 monitoriksi ei tule kyseeseen.

Tämän vuoksi laite on luokiteltava CN-koodiin 8528 72 40 televisiovastaanottimeksi, jonka kuvaruudussa käytetään nestekidenäyttötekniikkaa.

Komission täytäntöönpanoasetus (EU) N:o 1156/2013, EUVL L 306, 16.11.2013, s. 8.

8528 72 40

Vähittäismyyntiä varten pakattu sarja (ns. langaton peruutuskamerajärjestelmä), joka on tarkoitettu moottoriajoneuvoihin asennettavaksi ja jossa on seuraavat osat:

- yö- ja päiväkuvaukseen tarkoitettu televisiokamera, jossa on CMOS-kenno ja 2,4 mm:n objektiivi,
- antennilla varustettu langaton videosignaalin lähetin,
- 2,4 GHz:n langaton videosignaalien vastaanotin, jossa on nestekidevärinäyttö, jonka kuvaruudun läpimitta on 17,8 cm (7 tuumaa) ja erottelutarkkuus 480 × 240 pikseliä. Se on varustettu toimintonäppäimillä ja AV-liitännällä ulkoisiin audio- tai videolaitteisiin yhdistämistä varten.

Televisiokamera ei tallenna ääntä.

Tuote on tarkoitettu käytettäväksi esimerkiksi henkilöautoissa, linja-autoissa ja perävaunuissa, ja sen avulla kuljettaja näkee taakseen.

Perusteet

Luokittelu määräytyy yhdistetyn nimikkeistön 1 yleisen tulkintasäännön, 3 yleisen tulkintasäännön c alakohdan ja 6 yleisen tulkintasäännön sekä CN-koodien 8528, 8528 72 ja 8528 72 40 nimiketektien mukaisesti

Tavaroiden katsotaan olevan 3 yleisen tulkintasäännön b alakohdan mukaisesti vähittäismyyntiä varten pakattujen sarjojen sisältämiä tavaroita, koska eri osat on pakattu yhteen tiettyä tarvetta tai jonkin erityisen toiminnan suorittamista varten.

Sarja koostuu televisiolähtimestä (alanimike 8525 50), televisiokamerasta (alanimike 8525 80) sekä televisiovastaanottimesta (alanimike 8528 72). Mikään näistä osista ei anna sarjalle sen ominaista luonnetta, vaan ne ovat yhtä tärkeitä sarjan toiminnan kannalta.

Tämän vuoksi sarja on luokiteltava CN-koodiin 8528 72 40 muuksi väriä toistavaksi televisiovastaanottimeksi, jonka kuvaruudussa käytetään nestekidenäyttötekniikkaa.

Komission täytäntöönpanoasetus (EU) N:o 336/2014, EUVL L 99, 2.4.2014, s. 1.

8529 10/ 1.

Parabolinen lautasheijastin satelliittitelevioliikenteen vastaanottoon.

Luokittelusuositus.

8529 10/ 2.

Heijastinlautasen kääntölaite, tarkoitettu käytettäväksi lautasantennissa satelliittitelevisiolähetysten vastaanottoon.

Luokittelusuositus.

8529 10/ 3.

Alumiininen syöttötorvi (aaltoputki), jonka putkimainen osa ohjaa satelliitin lähettämät sähkömagneettiset aallot vähäkohinaiseen taajuusmuuntimeen. Syöttötorvessa on lisäksi kolme kierteitettyä kiinnityspäätä tukia varten, joilla se kiinnitetään paraboliseen lautasheijastimeen.

Luokittelusuositus.

8529 10/ 4.

Polarisaatioerotin, laite, joka on tarkoitettu yhdistettäväksi lautasantennin taajuusmuuntimeen ja jonka avulla muuntimeen yhdistettyä syöttötorvea (aaltoputkea) voidaan kääntää sen mukaan onko aalto pysty- vai vaakapolarisoitu.

Luokittelusuositus.

8529 10/ 5.

Paraboliantenni, jolla vastaanotetaan satelliittitelevisiolähetystyksiä ja jossa on lautasheijastin, heijastinlautasen kääntölaite, syöttötorvi (aaltoputki) ja vähäkohinainen (LNB) taajuusmuunnin polarisaatioerotin kera.

Luokittelusuositus.

8529 90 65, b-kohta

(a-kohta: 8521 10 20)

Elektro-mekaaninen rakenneyhdistelmä, joka koostuu kahdesta, tullille yhdessä esitettävästä rakenneosasta:

a) elektro-mekaaninen rakenneyhdistelmä kuvanauhuria varten, painettuna piirinä, johon kuuluvat seuraavat rakenneosat:

- katodisädeputken värisignaalien (punaisten, vihreiden ja sinisten) dekooderi, käsittelijä ja generaattori
- audiosignaali prosessori
- mikro-ohjaimen avulla toimiva kotelon ohjausjärjestelmä
- VHS-signaali prosessori
- nauhakasetin kuljetusyksikkö
- ääni- kuva- ja ohjainpään sisältävä yksikkö
- metallinen tukirakenne toisen rakenneosan kiinnittämiseen.

b) televisiovastaanottoimeen tarkoitettu elektroninen rakenneyhdistelmä, jossa on hakkurivirtalähde, poikkeutussignaalin käsittely-yksikkö ja suurjännitemuuntaja.

Kummassakaan rakenneyhdistelmässä ei ole samaan ulkokuoreen rakennettua viritintä.

Nämä rakenneyhdistelmät on tarkoitettu sellaisen televisiovastaanottimen kokoamiseen, jossa on yhteenrakennettu videonauhuri, jonka nauhan leveys on 1,265 cm ja nauhan nopeus enintään 23,39 mm/s.

Perusteet

Luokittelu määräytyy yhdistetyn nimikkeistön 1, 2 a ja 6 yleisen tulkintasäännön, XVI jakson 2 huomautuksen b alakohdan sekä CN-koodien 8521, 8521 10, 8521 10 20, 8529, 8529 90 ja 8529 90 65 nimiketektien mukaisesti.

Nämä kaksi rakenneosaa eivät yhdessä suorita selkeästi määriteltyä toimintaa XVI jakson 4 huomautuksen tarkoittamassa merkityksessä. Tästä syystä rakenneosat luokitellaan niiden oman toiminnan perusteella.

Komission asetus (EY) N:o 305/2001, EYVL L 44, 15.2.2001, s. 22. Muutettu komission asetuksella (EY) N:o 1179/2009, EUVL L 317, 3.12.2009, s. 1.

8529 90 65

Piirilevykokooppa, joka on tullille esitettäessä tarkoitettu asennettavaksi LCD-näytöllä ja videosaalien toistolaitteella varustettuun televisiovastaanottimeen.

Kokooppaossa on seuraavat liitännät ulkoiseen laitteeseen yhdistämistä varten:

- VGA-sisäänmeno
- HDMI-sisäänmenot (HDCP-tuettu)
- RGB-video-sisäänmenot (SCART-liitännät)
- videokomponentin sisäänmeno
- CVBS-video-sisäänmeno ja -ulostulo
- audio-sisäänmeno ja -ulostulo
- kaiuttimen ulostulo
- USB-portti.

Kokooppaossa on myös useita sisäisiä liitäntöjä, kuten matalajännitteisen eromuotoisen signaalinsiirtotavan (LVDS) liitäntä LCD-näytön yhdistämiseksi ja liitäntä sisäiseen teholahteeseen.

Kokooppaossa ei ole radiotaajuuspiireistä (RF-lohko), välitaajuuspiireistä (IF-lohko) ja demodulaatiopiireistä (DEM-lohko) koostuvaa "viritintä" digitaalisten televisiosignaalien vastaanottoa varten.

LCD-näyttö ei ole tavaran mukana esitettäessä se tullille.

Kokooppaolla on useita toimintoja, kuten analogi-digitaalimuuntaminen, videon dekodaus (esim. MPEG4), skaalaus, audion dekodaus, äänenvahvistus, HDMI-vastaanotin ja LCD-näytön LVDS-ulostulolähetin.

Skaalaimella pystytään vakio- tai televisiosignaalien lisäksi käsittelemään useita sisääntulevia automaattisille tietojenkäsittelykoneille (ATK) tyypillisiä erottelutarkkuuksia (enintään 1 920 × 1 080 pikseliä) LCD-näytön alkuperäiseksi erottelutarkkuudeksi.

Kokooppaolla voidaan toistaa kuvia ja ääntä USB-muistista.

Perusteet

Luokittelu määräytyy yhdistetyn nimikkeistön 1 ja 6 yleisen tulkintasäännön, XVI jakson 2 huomautuksen b alakohdan sekä CN-koodien 8529, 8529 90 ja 8529 90 65 nimiketektien mukaisesti.

Kokooppaossa ei ole vain videon toistamiseen tarkoitettuja elektronisia komponentteja, vaan siinä on myös lisätoimintoja suorittavia komponentteja, kuten LCD-näytön LVDS-ulostulolähetin ja skaalain, joka on erityisesti suunniteltu LCD-näytöllä varustettuihin televisiovastaanottimiin, koska sillä pystytään käsittelemään useita ATK-tyyppisiä erottelutarkkuuksia. Koska kokooppaossa on myös nimikkeen 8521 soveltamisalaan kuulumattomia komponentteja (toimintoja), luokittelu kyseisen nimikkeen videosaalin toistolaitteeksi ei tule kyseeseen.

LCD-näytön puuttumisen vuoksi luokittelu alanimikkeen 8528 72 40 kuvaruudulla varustetuksi televisiovastaanottimeksi ei tule kyseeseen.

Sen vuoksi kokoonpano on luokiteltava CN- koodiin 8529 90 65 nimikkeen 8528 laitteiden elektroniseksi rakenneyhdistelmäksi.

Komission täytäntöönpanoasetus (EU) N:o 1036/2014, EUVL L 287, 1.10.2014, s. 6

8529 90 92

LCD-moduulina tunnettava tuote on nestekidelaite, jossa on aktiivimatriisi. Siinä on taustavaloyksikkö, vaihtosuuntaajia ja piirilevyjä, joissa on ohjauselektronikka ainoastaan kuvapisteiden ohjausta varten.

Moduuli perustuu ohutkalvotransistoritekniikkaan (TFT). Sen leveys on 75,9 cm, korkeus 44,9 cm ja syvyys 4,9 cm. Kuvaruudun läpimitta on 81,6 cm (32"), ja kuvanerottelukyky on 1 366 × 768 kuvapistettä.

Moduuliin ei kuulu muita elektronisia osia, kuten virtalähde, videomuunnin, skaalain, viritin jne. eikä liitäntöjä muihin laitteisiin kytkemistä varten.

Perusteet

Luokittelu määräytyy yhdistetyn nimikkeistön 1 ja 6 yleisen tulkintasäännön määräysten, XVI jakson 2 huomautuksen b kohdan ja CN-koodien 8529, 8529 90 ja 8529 90 92 nimiketektien mukaisesti.

Moduulia ei voida luokitella nimikkeeseen 9013 kuuluvaksi, koska siinä on taustavaloyksikkö, vaihtosuuntaajia ja piirilevyjä, joissa on ohjauselektronikka ainoastaan kuvapisteiden ohjausta varten (katso myös harmonoidun järjestelmän nimikettä 9013 koskevien selitysten 1 kohta).

Moduulia ei voida luokitella nimikkeeseen 8473 kuuluvaksi automaattisen tietojenkäsittelykoneen näyttöyksikön osaksi, koska se ei sovellu käytettäväksi yksinomaan tai pääasiallisesti nimikkeeseen 8471 kuuluvan automaattisen tietojenkäsittelykoneen kanssa. Moduuli ei ole luokiteltavissa nimikkeeseen 8531, koska sen ei ominaisuuksiensa perusteella katsota olevan tähän nimikkeeseen kuuluva sähköinen näkyviä merkkejä antava laite eikä tällaisen laitteen osa (katso myös harmonoidun järjestelmän nimikettä 8531 koskevat selitykset).

Moduulin ominaisuuksien perusteella, joita ovat esim. sen mitat ja kuvanerottelukyky, se luokitellaan nimikkeeseen 8529, koska se soveltuu käytettäväksi yksinomaan tai pääasiallisesti nimikkeeseen 8528 laitteen kanssa.

Komission asetus (EY) N:o 957/2006, EUVL L 175, 29.6.2006, s. 45. Muutettu komission asetuksella (EY) N:o 1179/2009, EUVL L 317, 3.12.2009, s. 1.

8529 90 92

42 tuuman plasmanäyttö, jonka kuvaruudun kuvasuhde on 16:9 ja tarkkuus 852 × 480 kuvapistettä.

Tuote koostuu alumiinikehyksestä, jossa on plasmasolukerros kahden lasialustan välissä sekä osoite- ja ohjauselektrodeista.

Tuote on varustettu nauhakaapeleilla, mutta ei sisällä mitään muita elektronisia komponentteja (kuten tehölähdettä tai ohjaimia), tai liitäntöjä muihin laitteisiin.

Tuote on tarkoitettu käytettäväksi komponenttina videomonitorien valmistuksessa.

(Ks. valokuva) (*).

Perusteet

Luokittelu määräytyy yhdistetyn nimikkeistön 1 ja 6 yleisen tulkintasäännön, XVI jakson 2 huomautuksen b kohdan sekä CN-koodien 8529, 8529 90 ja 8529 90 92 nimiketektien mukaan.

Tuotetta ei voida luokitella yhdistetyn nimikkeistön 2 yleisen tulkintasäännön a-kohdan perusteella viimeistelemättömäksi tuotteeksi, koska tuote on varustettu vain nauhakaapeleilla.

Tuotetta ei voida luokitella nimikkeeseen 8473 automaattisen tietojenkäsittelykoneen näyttöyksikön osana eikä nimikkeeseen 8531 ilmaisintaulun osana, koska tuote ei sovellu käytettäväksi yksinomaan tai pääasiassa nimikkeeseen 8471 kuuluvan tietojenkäsittelykoneen kanssa eikä käytettäväksi nimikkeeseen 8531 kuuluvan ilmaisintaulun kanssa.

Tuote on kokonsa ja ominaisuuksiensa vuoksi luokiteltava nimikkeeseen 8529, koska se on nimikkeeseen 8528 kuuluvan videomonitorin osa.

(*) Valokuva on ainoastaan ohjeellinen.

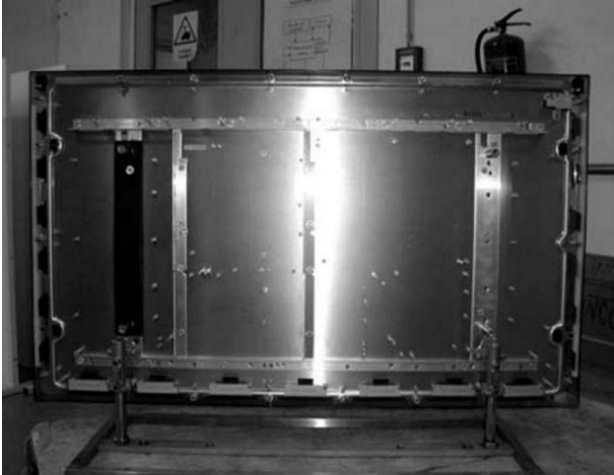

Komission asetus (EY) N:o 2147/2004, EUVL L 370, 17.12.2004, s. 19. Muutettu komission asetuksella (EY) N:o 1179/2009, EUVL L 317, 3.12.2009, s. 1.

8529 90 92

Sähkölaite (ns. CCD-kenno), joka on 60-nastaisessa keraamisessa pakkauksessa ja jossa on:

- 3 lineaarisesti asennettua varauskytkettyä (CCD) sirua, josta muodostuu noin 220×6 mm:n suuruisen röntgensäteille herkkä aktiivialue. Kussakin CCD-sirussa on $1\,536 \times 128$ pikseliä, ja pikselikoko on 48×48 μm .
- 3 tuikeaineella päällystettyä kuituoptista levyä, jotka on asennettu kullekin CCD-sirulle.

Laitteessa on integroitujen piirien ulostulo.

Laite on asennettu röntgenkameroihin kuvien luomiseksi. Tuikeaineella päällystetyt kuituoptiset levyt muuntavat röntgensäteet näkyväksi valoksi, joka heijastetaan CCD-anturille. CCD-anturi muuntaa valon sähkösignaaliksi, joka prosessoidaan analogiseksi tai digitaaliseksi kuvaksi.

Laite on suunniteltu röntgenkuvantamiseen.

Perusteet

Luokittelu määräytyy yhdistetyn nimikkeistön 1 ja 6 yleisen tulkintasäännön, XVI jakson 2 huomautuksen b alakohdan sekä CN-koodien 8529, 8529 90 ja 8529 90 92 nimiketektien mukaisesti.

Koska laite koostuu useista komponenteista, kuten valolle herkistä kennoista, integroiduista piireistä ja tuikeaineella päällystetyistä kuituoptisista levyistä, luokittelu nimikkeeseen 8541 valolle herkäksi puolijohdekomponentiksi ei tule kyseeseen.

Koska laitetta voidaan käyttää yksinomaan tai pääasiassa digitaalisen röntgenkameran kanssa, se on luokiteltava CN-koodiin 8529 90 92 alanimikkeen 8525 80 19 televisiokameran osaksi.

Komission täytäntöönpanoasetus (EU) N:o 1109/2012, EUVL L 329, 29.11.2012, s. 3.

8529 90 92

Väriä toistava nestekidenäyttömoduuli, jonka kuvaruudun läpimitta on 16,5 cm (6,5 tuumaa), jossa on sivulla kiinnittimet ja jonka takana on alumiininen jäähdytyslevy, jonka mitat ovat noin 16 × 10 × 2 cm.

Moduulissa on matalajännitteisen differentiaalisen merkinannon (LVDS) vastaanotin, LED- taustavalo (valodiodi), jossa on integroitu kirkkaudensäätö, LED-ohjauspiiri, painetut piirilevyt, joissa on ohjauselektronikkaa ainoastaan kuvapisteohjausta varten mikro-ohjain mukaan lukien, ja 10-napainen LVDS-liitäntä.

Näytöllä on seuraavat ominaisuudet:

- tarkkuus 400 × 240 pikseliä,
- kuvasuhde 16:9,
- pisteväli 0,1195(*3) × 0,3305 mm.

Moduuliin ei sisälly minkäänlaista elektronikkaa videosignaalin käsittelyä varten, esimerkiksi videomuunninta, skaalainta tai viritintä.

Moduuli on suunniteltu sisällytettäväksi moottoriajoneuvon kojelautaan videosignaalien toistamista varten.

Perusteet

Luokittelu määräytyy yhdistetyn nimikkeistön 1 ja 6 yleisen tulkintasäännön, XVI jakson 2 huomautuksen b alakohdan, XVII jakson 2 huomautuksen f alakohdan sekä CN-koodien 8529, 8529 90 ja 8529 90 92 nimiketektien perusteella.

Koska moduulissa ei ole mitään videosignaalien käsittelykomponentteja, sitä ei voida luokitella nimikkeeseen 8528 epätäydellisenä monitorina.

Moduulia ei voida luokitella nimikkeeseen 8531, koska sen ei ominaisuuksiensa perusteella katsota olevan tähän nimikkeeseen kuuluva näkyviä merkkejä antava sähkölaite eikä tällaisen laitteen osa (ks. myös harmonoidun järjestelmän nimikettä 8531 koskevat selitykset).

Moduuli koostuu taustavaloyksiköstä, LED-ohjauspiiristä ja painetuista piirilevyistä, joissa on ohjauselektronikkaa ainoastaan kuvapisteohjausta varten. Sen vuoksi luokittelu nimikkeeseen 9013 ei tule kyseeseen (ks. myös harmonoidun järjestelmän nimikettä 9013 koskevat selitykset, 1 kohta).

Koska moduuli on suunniteltu videosignaalien toistamista varten, se on osa, joka voidaan luokitella nimikkeeseen 8529 (ks. myös yhdistetyn nimikkeistön alanimikettä 8529 90 92 koskevat selittävät huomautukset). Sen vuoksi se on luokiteltava CN-koodiin 8529 90 92 osaksi, joka soveltuu ainoastaan tai pääasiallisesti käytettäväksi nimikkeen 8528 laitteessa.

Komission täytäntöönpanoasetus (EU) N:o 274/2013, EUVL L 84, 23.3.2013, s. 5.

8529 90 92

Tuote (ns. LED-paneeli) alumiinikotelossa, jonka mitat ovat noin 40 × 40 × 7 cm ja jossa on seuraavat komponentit:

- valodiodit (LED), jotka on asennettu painettuun piirilevyyn, pikselitiheys 72 × 72 ja kirkkaus 2 000 cd/m²,
- virransyöttöliittimet (sisään ja ulos),
- tiedonsiirtoliittimet (sisään ja ulos),
- kiinnikkeet ja kolot, joilla paneelit kiinnitetään toisiinsa.

Tuote on tarkoitettu käytettäväksi paneeleista koostuvassa LED-videoseinässä. Se ei sisällä videoprosessoria.

LED-paneeli ei voi näyttää suoraan videolähteestä tulevaa videokuvaa riippumatta siitä, onko se yhdistetty muihin paneelisiin. Se voi näyttää ainoastaan signaaleja, jotka ovat peräisin tätä tarkoitusta varten olevasta videoprosessorista (digitointilaitteesta), joka prosessoi signaalit ja jakaa ne LED-videoseinän kaikkien paneelien kesken.

Videoprosessoriin yhdistettynä paneeli kykenee näyttämään hyvin monenväristä kuvaa (281 biljoonaa väriä).

Katso kuvat (*)

Perusteet

Luokittelu määräytyy yhdistetyn nimikkeistön 1 ja 6 yleisen tulkintasäännön, XVI jakson 2 huomautuksen b alakohdan sekä CN-koodien 8529, 8529 90 ja 8529 90 92 nimiketektien mukaisesti.

Tuotteen objektiiviset ominaisuudet, kuten asennuskiinnikkeet, liittimet ja hyvin monenväristen kuvien näyttökapasiteetti huomioon ottaen LED-paneeli on tarkoitettu yhdistettäväksi muihin paneeleihin ja tätä tarkoitusta varten olevaan ulkoiseen videoprosessoriin alanimikkeeseen 8528 59 kuuluvassa LED-videoseinässä.

Videoprosessori prosessoi ja siirtää alkuperäisen videosignaalin LED-videoseinälle. Videoprosessori jakaa videosignaalin paneelien kesken. Jos yksi paneeli puuttuu tai on rikki, videokuva ei näy kokonaisena videoseinällä. Jokainen yksittäinen paneeli on siten kokonaisuutena toimivan LED-videoseinän kannalta olennaisen tärkeä.

Luokittelu soveltamalla XVI jakson 2 huomautuksen a kohtaa ei tule kyseeseen, koska LED-paneeli toimii ainoastaan videoprosessorin kanssa riippumatta siitä, onko paneeli yhdistetty muihin paneeleihin. Tästä syystä sen luokittelu nimikkeeseen 8528 monitorina tai nimikkeeseen 8531 visuaalisena sähkömerkinantolaitteena ei tule kyseeseen.

Sen vuoksi tuote on luokiteltava CN-koodiin 8529 90 92 nimikkeen 8528 laitteiden muina osina.

(*) Kuvat ovat ainoastaan ohjeellisia.

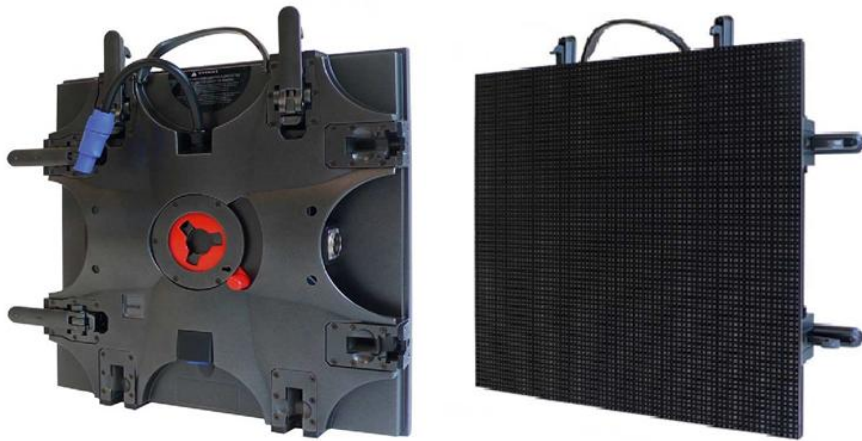

Komission täytäntöönpanoasetus (EU) N:o 875/2014, EUVL L 240, 13.8.2014, s. 9.

8529 90 92

Autoradion suorakaiteen muotoinen etupaneeli, ns. ohjauspaneeli, jossa on useita painikkeita erilaisten radiotoimintojen aktivoimiseksi. Etupaneeli on valmistettu muovista. Painikkeissa/kytkimissä on laserilla kaiverrettuja merkintöjä.

Tavara esitetään tullille ilman sähköisiä tai elektronisia komponentteja.

Katso kuvat (*).

Perusteet

Luokittelu määräytyy yhdistetyn nimikkeistön 1 ja 6 yleisen tulkintasäännön, XVI jakson 2 huomautuksen b alakohdan sekä CN-koodien 8529, 8529 90 ja 8529 90 92 nimiketektien mukaisesti.

Tavaralla on suora merkitys autoradion käytössä. Se on olennainen osa autoradion toimintaa, sillä se mahdollistaa kosketinkärkien aktivoinnin ja siten radion eri toimintojen valitsemisen. Sen rakenne ja

toimintatapa sulkevat pois käytön muuna kuin autoradion osana. (Ks. unionin tuomioistuimen tuomio 15.2.2007, RUMA GmbH v. Oberfinanzdirektion Nürnberg, C-183/06, ECLI:EU:C:2007:110). Näin ollen sen katsotaan olevan osa radiota. Sen vuoksi tavara on luokiteltava nimikkeeseen 8529 nimikkeeseen 8527 laitteiden muuksi osaksi.

Luokittelu CN-koodiin 8529 90 49 ei tule kyseeseen, koska tavara ei ole nimikkeessä 8529 tarkoitettu "kaappi tai kotelo" vaan ainoastaan autoradion etupaneeli (ks. myös selittävät huomautukset yhdistettyyn nimikkeistöön, alanimikkeet 8529 90 41 ja 8529 90 49, kolmas kappale).

Tavara on sen vuoksi luokiteltava CN-koodiin 8529 90 92 nimikkeeseen 8527 laitteiden muuksi osaksi.

(*) Kuvat ovat ainoastaan ohjeellisia.



Komission täytäntöönpanoasetus (EU) 2020/622, EUVL L 144, 7.5.2020, s. 6-9.

8529 90 92 44

Nestekidenäyttöinen (LCD) paneeli (ns. LCD-moduuli), jonka kuvaruudun läpimitta on noin 66 cm (26 tuumaa) ja jossa on aktiivimatriisi-nestekidekerros kahden lasilevyn välissä ja liittimiä.

Ensimmäisen lasilevyn ja nestekidekerroksen välissä on ohutkalvotransistorien (TFT) muodostama matriisi, joka synnyttää asianmukaisen jännitteen kuvapisteille.

Nestekidekerroksen ja toisen lasilevyn välissä on RGB-suodatin, jolla kontrolloidaan näytöllä esitettävien kuvien värejä.

Paneeli on varustettu useilla nauhan muotoisilla liittimillä. Kussakin liittimessä on integroituja pienenpiirejä (ns. integroituja "source driver" -piirejä) taipuisilla piirilevyillä. Painopiirilevyt on yhdistetty integroituihin "source driver" -piireihin. Integroidut "source driver" -piirit mahdollistavat teho- ja ohjaussignaalien läpimenon. Lisäksi niillä muunnetaan ja siirretään dataa painopiirilevyiltä aktiivimatriisi-nestekidelaitteen yksittäisiin kuvapisteisiin.

Moduulia käytetään nimikkeeseen 8528 monitorien tai televisiovastaanottimien valmistuksessa.

Perusteet

Luokittelu määräytyy yhdistetyn nimikkeistön 1 ja 6 yleisen tulkintasäännön, XVI jakson 2 huomautuksen b alakohdan sekä CN-koodien 8529, 8529 90 ja 8529 90 92 ja Taric-koodin 8529 90 92 44 nimiketektien mukaisesti.

Koska LCD-moduulissa on integroituja "source driver" -piirejä, jotka ovat enemmän kuin pelkkiä liittimiä (sähkövirtapiiriin kytkemistä varten), luokittelu nimikkeeseen 9013 aktiivimatriisi-nestekidelaitteena ei tule kyseeseen (ks. harmonoidun järjestelmän selitykset, nimike 9013, 1 kohta).

Koska moduuli koostuu kahden lasilevyn välissä olevasta TFT-nestekidekerroksesta ja koska se on varustettu nimikkeeseen 8528 monitorien ja televisiovastaanottimien valmistuksessa käytettävällä ohjauselektronikalla kuvapisteohjausta varten, sitä pidetään CN-koodiin 8529 90 92 kuuluvana osana, jota käytetään yksinomaan tai pääasiallisesti nimikkeeseen 8528 laitteissa.

Sen vuoksi tuote on luokiteltava Taric-koodiin 8529 90 92 44 LCD-moduulina, joka koostuu ainoastaan yhdestä tai useammasta lasisesta tai muovisesta TFT-kennosta ja jossa ei ole kosketusnäyttötoimintoa, myös jos siinä on taustavaloyksikkö ja vaihtosuuntaajia ja yksi tai useampi painopiirilevy, jossa on ohjauselektroniikkaa ainoastaan kuvapisteohjausta varten.

Komission täytäntöönpanoasetus (EU) N:o 1201/2011, EUVL L 305, 23.11.2011, s. 8.

8529 90 92 44

Nestekidenäyttöinen (LCD) paneeli (ns. LCD-moduuli), jonka kuvaruudun läpimitta on noin 66 cm (26 tuumaa) ja jossa on aktiivimatriisi-nestekidekerros kahden lasilevyn välissä ja liittimiä.

Ensimmäisen lasilevyn ja nestekidekerroksen välissä on ohutkalvotransistorien (TFT) muodostama matriisi, joka synnyttää asianmukaisen jännitteen kuvapisteille.

Nestekidekerroksen ja toisen lasilevyn välissä on RGB-suodatin, jolla kontrolloidaan näytöllä esitettävien kuvien värejä.

Paneeli on varustettu useilla nauhan muotoisilla liittimillä. Kussakin liittimessä on integroituja pienenpiirejä (ns. integroituja "source driver" -piirejä) taipuisilla piirilevyillä. Nämä integroidut "source driver" -piirit mahdollistavat teho- ja ohjaussignaalien läpimenoa. Lisäksi niillä muunnetaan ja siirretään dataa painopiirilevyiltä (jotka on yhdistetty tuonnin jälkeen) aktiivimatriisi-nestekidelaitteen yksittäisiin kuvapisteisiin.

Moduulia käytetään nimikkeen 8528 monitorien tai televisiovastaanottimien valmistuksessa.

Perusteet

Luokittelu määräytyy yhdistetyn nimikkeistön 1 ja 6 yleisen tulkintasäännön, XVI jakson 2 huomautuksen b alakohdan sekä CN-koodien 8529, 8529 90 ja 8529 90 92 ja Taric-koodin 8529 90 92 44 nimiketektien mukaisesti.

Koska LCD-moduulissa on integroituja "source driver" -piirejä, jotka ovat enemmän kuin pelkkiä liittimiä (sähkövirtapiiriin kytkemistä varten), luokittelu nimikkeeseen 9013 aktiivimatriisi-nestekidelaitteena ei tule kyseeseen (ks. harmonoidun järjestelmän selitykset, nimike 9013, 1 kohta).

Koska moduuli koostuu kahden lasilevyn välissä olevasta TFT-nestekidekerroksesta ja koska se on varustettu nimikkeen 8528 monitorien ja televisiovastaanottimien valmistuksessa käytettävällä ohjauselektroniikalla kuvapisteohjausta varten, sitä pidetään CN-koodiin 8529 90 92 kuuluvana osana, jota käytetään yksinomaan tai pääasiallisesti nimikkeen 8528 laitteissa.

Sen vuoksi tuote on luokiteltava Taric-koodiin 8529 90 92 44 LCD-moduulina, joka koostuu ainoastaan yhdestä tai useammasta lasisesta tai muovisesta TFT-kennosta ja jossa ei ole kosketusnäyttötoimintoa, myös jos siinä on taustavaloyksikkö ja vaihtosuuntaajia ja yksi tai useampi painopiirilevy, jossa on ohjauselektroniikkaa ainoastaan kuvapisteohjausta varten.

Komission täytäntöönpanoasetus (EU) N:o 1202/2011, EUVL L 305, 23.11.2011, s. 10.

8531 20 95

Yksiväriiseen passiivimatriisitekniikkaan perustuva graafinen ja aakkosnumeerinen nestekidenäyttö.

Näytössä on kahden lasilevyn välissä nestekidekerros, jossa on pisteitä (näkyvät 64 rivissä ja 240 sarakkeessa) sekä CMOS-tekniikkaa edustava sähköinen liitäntäkortti.

Se voidaan sisällyttää toisiin tuotteisiin.

Sillä ei pysty näyttämään videokuvia.

Perusteet

Luokittelu määräytyy yhdistetyn nimikkeistön 1 ja 6 yleisen tulkintasäännön määräysten ja CN-koodien 8531, 8531 20 ja 8531 20 95 nimiketektien mukaisesti.

Näytössä on sähköinen liitäntäkortti. Sen vuoksi sitä ei voida luokitella nimikkeeseen 9013 kuuluvaksi nestekidelaiteeksi (katso myös harmonoidun järjestelmän nimikettä 9013 koskevien selitysten 1 kohta).

Näytössä ei ole elektroniikkaa videosignaalien toistamiseen. Tämän vuoksi sitä ei voida luokitella nimikkeeseen 8528 kuuluvaksi videomonitoriksi.

Näyttö on nimikkeeseen 8531 kuuluva ilmaisintaulu, koska se voi näyttää vain graafisia ja aakkosnumeerisia merkkejä (katso myös harmonoidun järjestelmän nimikettä 8531 koskevien selitysten D kohta).

Komission asetus (EY) N:o 957/2006, EUVL L 175, 29.6.2006, s. 45.

8531 80 95

Merkkivalolamppu, jossa on kaksi kytkentänapaa, joka koostuu (läpikuultavasta) värillisestä muovikuoresta (pituus 30 mm ja läpimitta 8 mm) ja johon on asennettu purkauslampusta ja kahdesta vastuksesta koostuva valonlähde. Tuote sijoitetaan kodin sähkölaitteisiin ja sitä käytetään ilmaisemaan, koska laite on kytketty sähköverkkoon. Sitä voidaan käyttää 220 ja 380 V asennuksissa.

Perusteet

Luokittelu määräytyy yhdistetyn nimikkeistön 1 ja 6 yleisen tulkintasäännön, 94. ryhmän 1 f huomautuksen sekä CN-koodien 8531, 8531 80 ja 8531 80 95 nimiketektin mukaan.

Merkkivalolamppu on enemmän kuin CN-koodin 8539 valonlähde. Sellaista käytetään ilmaisemaan sähkövirtaa eri laitteissa ja sitä on siksi pidettävä CN-koodin 8531 näköön perustuvana sähkömerkinantolaitteena.

Komission asetus (ETY) N:o 48/90, EYVL L 8, 11.1.1990, s. 17. Muutettu komission asetuksella (EY) N:o 936/1999, EYVL L 117, 5.5.1999, s. 9. Muutettu komission asetuksella (EY) N:o 1179/2009, EUVL L 317, 3.12.2009, s. 1.

8532 24 00

Tavara (nk. sähköinen suodatin), joka koostuu pinta-asennettavasta monikerroksisesta keraamisesta läpivientikondensaattorista ja jonka mitat ovat noin $8 \times 3 \times 3$ mm.

Se esitetään tullille alipäästäsuodattimena, joka on tarkoitettu käytettäväksi sähkömagneettisen häiriön poistosuodattimena (EMI-suodattimena) esimerkiksi tehovahvistimissa, tehölähteissä, lämpötilansäätimissä, moottorinohjauksyksiköissä ja ohjauspiireissä.

(*) Ks. kuva 1.

Perusteet

Luokittelu määräytyy yhdistetyn nimikkeistön 1 ja 6 yleisen tulkintasäännön määräysten, XVI jakson 2 huomautuksen a alakohdan ja CN- koodien 8532 ja 8532 24 00 nimiketektien mukaisesti.

Tavaraa käytetään komponenttina monenlaisissa koneissa. Koska se koostuu ainoastaan kondensaattorista, se on luokiteltava CN-koodiin 8532 24 00 keraamisesti eristetyksi, monikerroksiseksi kiinteäksi kondensaattoriksi.

(*) Kuva on ainoastaan ohjeellinen.

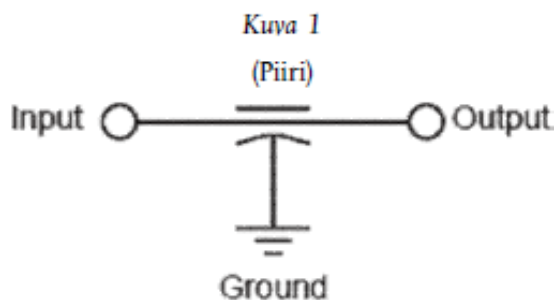

Komission täytäntöönpanoasetus (EU) N:o 1217/2014, EUVL L 329, 14.11.2014, s. 17.

8533 29/ 1.

Polymeeri-PTC-termistorit (PTC, positive temperature coefficient [positiivinen lämpötilakerroin]), jotka ovat sähköä johtavia polymeerejä, ja jotka kasvattavat termistorin resistanssia lämpötilan noustessa. PTC-ominaisuus rajoittaa virran ylläpitovirran tasolle, mikä suojaa herkkää elektroniikkaa kuten esim. (piipohjaisia) puolijohdemikropiirejä. Termistori rajoittaa sähkövirtaa, mutta ei katkaise sitä. Kun lämpötila laskee määritellyn rajan alle, termistorin resistanssi palautuu alkuperäiseen tilaansa. Näillä vastuksilla on kaksi pääasiallista käyttöä. Ne voidaan kytkeä sarjaan, jossa ne toimivat ylivirtasuojana tai niitä voidaan käyttää lämpötila-antureina suojaamaan herkkiä sähköisiä osia vahingoittumiselta vastuksen lämpötilan ylittäessä tietyn rajan. Vaikka näistä vastuksista käytetään joskus yleisnimitystä "automaattisulakkeet", ne eivät kuitenkaan teknisesti ole sulakkeita vaan epälineaarisia termistoreita.

Luokittelu perustuu 3 yleisen tulkintasäännön a alakohdan ja 6 yleisen tulkintasäännön soveltamiseen.

Luokittelusuositus.

8533 21 00

Tuote (nk. pakokaasujen lämpötilan tunnistin), jossa on

- omassa kotelossaan oleva termistori, jonka tehonkesto on enintään 20 W
- kiinnityspultti
- varsi, joka helpottaa tuotteen kiinnittämistä ajoneuvon pakokaasujärjestelmän sisälle
- lämmönkestävän vaipan ympäröimä sähkökaapeli, jolla tuote liitetään pistotulppaan, joka puolestaan mahdollistaa liittämisen ajoneuvon moottorinohjausjärjestelmään.

Termistori muuttaa vastustaan lämpötilan mukaan. Kun tuote on liitettynä, vastuksen vaihtelulla säädetään moottorinohjausjärjestelmään kulkevan sähkövirran voimakkuutta.

Tuote ei pysty muuntamaan sähkövirtaa lämpötila-arvoksi tai näyttämään lämpötilaa.

Perusteet

Luokittelu määräytyy yhdistetyn nimikkeistön 1 ja 6 yleisen tulkintasäännön sekä CN-koodien 8533 ja 8533 21 00 nimiketektien mukaan.

Luokittelu nimikkeeseen 9025 lämpömittarina tai sen osana ei tule kyseeseen, koska tuote ei pysty mittaamaan eikä näyttämään lämpötilaa.

Tuote on epälineaarinen vastus, jonka vastus muuttuu lämpötilan mukaan eikä sitä voida halutessa muuttaa (ks. myös harmonoidun järjestelmän selitykset, nimike 8533, A kohdan 5 kohta ja B kohta).

Tuote on sen vuoksi luokiteltava CN-koodiin 8533 21 00 muuksi kiinteäksi vastukseksi, jonka tehonkesto on enintään 20 W.

Komission asetus (EU) N:o 717/2010, EUVL L 210, 11.8.2010, s. 24. Muutettu komission täytäntöönpanoasetuksella (EU) N:o 709/2013, EUVL L 200, 25.7.2013, s. 12.

8535 90/ 1.

Kaapeleihin ja liitäntäjohtoihin hitsatut maattosauvat, jotka koostuvat kuparilla päällystetyistä hiiliteräksisistä maattosauvoista, maadoitusliittimistä ja pronssisista liitinmuhveista sekä erityisistä paljasta kuparia olevista tai kuparipäällysteisistä teräskaapeleista ja -johdoista. Näitä kokoonpanoja, jotka on tarkoitettu yli 1 000 voltin nimellisjännitteelle, käytetään esim. korkeajännitelinjojen, aliasemien, tietoliikennelinjojen, rakennusten, katulamppujen, ylijännitesuojien ja antennien suojaukseen (maattamiseen).

Luokittelu perustuu 1 ja 6 yleisen tulkintasäännön soveltamiseen.

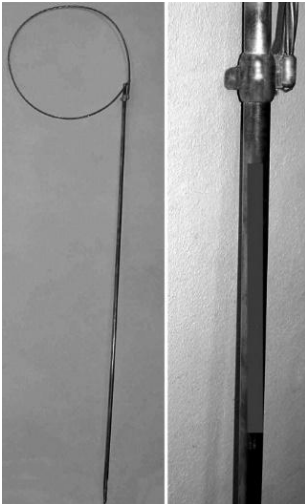

Luokittelusuositus.

8535 90/ 2.

Suurempaa kuin 1 000 V:n nimellisjännitettä varten tarkoitetut muuntajan läpivientieristimet, joita käytetään muuntajan käämityksen ja ilmajohdon väliseen sähköliitäntään ja jotka koostuvat pääasiallisesti:

- sähköjohtimesta;
- ensisijaisesta eristimestä, joka on hartsilla kyllästettyä paperia;
- ulkoisesta eristimestä, joka on posliinia tai muovia;
- liittimistä (muuntajan puolen ja ulkoilman puolen); ja
- kiinnityslaipasta.

Luokittelu perustuu 1 yleisen tulkintasäännön (XVI jakson 2 huomautuksen a kohdan) ja 6 yleisen tulkintasäännön soveltamiseen.



Luokittelusuositus.

8535 90 tai 8536 90/ 1.

Virtakiskosto, jonka avulla johdetaan sähkövirtaa käytön aikana siirrettäviin koneisiin, työkaluihin jne. Virtakiskostoon kuuluu:

1. joukko teräsprofiilielementtejä, joiden avoimen alapuolen yksi reuna muodostaa kiskon kohdassa 4 kuvailtua vaunua varten ja jotka sisältävät vaihtelevan määrän kuparisia, eristimiin kiinnitettyjä johdinkiskoja;
2. haaroitusrasioita, jotka yhdistävät elementtien päät toisiinsa, ja toisinaan myös sähköä johtamattomia liitoskappaleita, jotka erottavat virtapiirit toisistaan;
3. yksi tai useampia laitteita, joilla virtakiskosto kytketään sähköverkkoon;
4. liukukoskettimin varustettu vaunu, josta johdon välityksellä johdetaan virtaa koneisiin, työkaluihin ym.

Katso myös luokittelusuositus 8535 90 tai 8536 90/ 2.

Luokittelusuositus.

8535 90 tai 8536 90/ 2.

Asennusvalmiit elementit sähköjohtimia varten. Elementit koostuvat vaihtelevasta määrästä johdinkiskoja, jotka voivat olla myös eristysaineella päällystettyjä. Kiskot on pituussuunnassa kiinnitetty eristimin alustalle tai sopivan muotoisen kotelon sisälle. Kotelossa voi määrävälein olla aukkoja kytkemistä varten.

Katso myös luokittelusuositus 8535 90 tai 8536 90/ 1.

Luokittelusuositus.

8535 90 00

Katodiputkien pidike, joka koostuu kahdesta toisiinsa limittyvästä muoviosasta, joista toisessa on metallisia kytkentäelementtejä. Pidikettä käytetään katodiputken kiinnittämiseen kantaansa niin, että putki voidaan kytkeä helposti televisiovastaanottimen elektroniseen piiriin.

Perusteet

Luokittelu määräytyy yhdistetyn nimikkeistön 1 ja 6 yleisen tulkintasäännön, XVI osaston 2 a huomautuksen sekä CN-koodien 8535 ja 8535 90 00 nimiketekstin mukaan.

Nämä tavarat eivät ole osa katodiputkia, vaan niitä käytetään pikemminkin liittämään tällainen putki valmiin laitteen virtapiiriin.

Komission asetus (ETY) N:o 1964/90, EYVL L 178, 11.7.1990, s. 5.

8536 50/ 1.

Metalli- tai muovikuoriset **kytkinlaitteet**, joiden koko on 63,5 tai 82,55 × 152,4 × 158,75 mm ja paino noin 635 g tai 726 g. Niissä on taakse asennetut liitäntäpistorasiat ja eteen asennettu vääntökytkin sekä painetut piirit. Ne on erityisesti suunniteltu kahden tai useamman yhteensopivan atk-laitteen yhteenliittämiseksi, mikä tekee mahdolliseksi eri laitteiden vaihtoehtoiset yhdistelmät, esim. kahden päätteen liittämisen yhteen modeemiin, kahden tai useamman keskusyksikön yhteen kirjoittimeen tai useamman kirjoittimen yhteen päätteeseen. Painetut piirit on suunniteltu johtamaan hyvin pieniä, noin ampeerin tuhannesosan suuruisia sähkövirtoja.

Luokittelusuositus.

8536 50 19

Laite (ns. passiivinen infrapunailmaisin), jossa on piirilevykokoonpano muovikotelossa, jonka mitat ovat noin $11 \times 7 \times 4$ cm.

Piirilevykokoonpano on varustettu infrapuna- anturilla, passiivisilla elementeillä (kondensaattoreilla, vastuksilla), aktiivisilla elementeillä (transistoreilla, integroiduilla piireillä) sekä valodiodilla. Siinä on myös kaksoismikropiirikotelokytkin, toimintavarmistus, ruuviliitinrima ja puolijohdereleityyppinen ulostuloliitäntä.

Kotelossa on heijastava pinta ja linssi.

Laitteen antosignaali on enintään 30 V DC, 50 mA.

Laite on suunniteltu lähettämään hälytysjärjestelmän tai sähköoven kaltaiseen laitteeseen elektroninen signaali silloin, kun se huomaa liikettä lämpötilavaihtelun perusteella.

Perusteet

Luokittelu määräytyy yhdistetyn nimikkeistön 1 ja 6 yleisen tulkintasäännön sekä CN-koodien 8536, 8536 50 ja 8536 50 19 nimiketektien mukaisesti.

Luokittelu nimikkeeseen 8531 akustiseksi tai visuaaliseksi sähkömerkinantolaitteeksi ei tule kyseeseen, sillä laitteessa ei ole sisäänrakennettua hälytysvalmiutta.

Nimikkeeseen 8537 kuuluvat taulut, paneelit, konsolit, pöydät, kaapit ja muut alustat, joissa on vähintään kaksi nimikkeen 8535 tai 8536 laitetta. Koska laitteessa on ainoastaan samantyyppisiä komponentteja (kaksi puolijohdereleityyppistä kytkintä), luokittelu nimikkeeseen 8537 ei tule kyseeseen (ks. harmonoidun järjestelmän selitykset, nimike 8537, poikkeuksia koskeva b alakohta).

Luokittelu nimikkeeseen 9027 lämpö määrän mittaamiseen tai tarkkailuun tarkoitetuksi kojeeksi tai laitteeksi ei myöskään tule kyseeseen, sillä laitteella ei mitata määriä, vaan sillä pelkästään tunnistetaan lämpötilavaihtelua toisen laitteen aktivoimiseksi automaattisesti.

Laite toimii automaattisena kytkimenä, minkä vuoksi se on luokiteltava CN-koodiin 8536 50 19 enintään 60 V:n jännitettä varten tarkoitetuksi kytkimeksi.

Komission täytäntöönpanoasetus (EU) N:o 1123/2012, EUVL L 331, 1.12.2012, s. 5.

8536 50 19

Laite (ns. liekinvartija), jossa on passiiviset infrapuna- ja ultravioletti-anturit, optinen suodatin, analysointiyksikkö, kolme lähtörelettä (palohälytin-, vika- ja apurele) sekä kolmivärinen LED-merkkivalo (joka osoittaa normaalitilan, palon ja vikatilaa) ja joka on läpimitaltaan noin 12 cm ja pituudeltaan noin 25 cm olevassa sylinterimäisessä kotelossa. Laitteen käyttöalue on 18–30 V (tasavirta).

Laite on palohälytinjärjestelmän osa. Anturit havaitsevat liekkien synnyttämän infrapunasäteilyn ja ultraviolettisäteilyn samanaikaisesti. Kun säteily ylittää tietyn kynnyksen, laite lähettää sähköisen signaalin palohälytinreleen kautta palohälytinlaitteeseen. Palohälytinlaite ei ole mukana, kun tavara esitetään tullille.

Perusteet

Luokittelu määräytyy yhdistetyn nimikkeistön 1 ja 6 yleisen tulkintasäännön sekä CN-koodien 8536, 8536 50 ja 8536 50 19 nimiketektien mukaisesti.

Luokittelu nimikkeeseen 8531 akustiseksi tai visuaaliseksi sähkömerkinantolaitteeksi ei tule kyseeseen, sillä laite ei kykene hälyttämään itsenäisesti (ks. myös harmonoidun järjestelmän selitykset, nimike 8531, kolmannen kappaleen H kohta).

Luokittelu nimikkeeseen 8537 laitteeksi, joissa on vähintään kaksi nimikkeen 8535 tai 8536 laitetta, ei myöskään tule kyseeseen, sillä laitteessa on ainoastaan nimikkeen 8536 kaltainen laite (kolme relettä) (ks. myös harmonoidun järjestelmän selitykset, nimike 8537, poikkeuksia koskeva b alakohta).

Laite ainoastaan havaitsee, että liekkien synnyttämä säteily ylittää tietyn kynnysarvon ilmoittamatta säteilyn tarkkaa määrää. Säteilystä tapahtuvien muutosten havaitseminen ei ole sama kuin lämpö määrän mittaaminen tai tarkkailu. Siksi luokittelu nimikkeeseen 9027 kojeeksi tai laitteeksi lämpö määrän mittaamista tai tarkkailua varten on niin ikään poissuljettua.

Laite toimii automaattisena kytkimenä, minkä vuoksi se on luokiteltava CN-koodiin 8536 50 19 enintään 60 voltin nimellisjännitettä varten tarkoitettuksi muuksi kytkimeksi.

Komission täytäntöönpanoasetus (EU) N:o 550/2014, EUVL L 155, 23.5.2014, s. 15 - 17

8536 50 80

Tuote (ns. radio-ohjattava pistorasiasarja) pakkauksessa, joka sisältää kaksi kauko-ohjattavaa kytkintä ja kauko-ohjaimen.

Molemmat kauko-ohjattavat kytkimet ovat omassa kotelossaan, joka koostuu pistotulpasta, pistorasiasta, opetuspainikkeesta, kytkimestä ja radiovastaanottimesta, ja ne on tarkoitettu 230 V:n jännitteelle ja enintään 10 A:n virtaa varten.

Opetuspainiketta käytetään kytkimen ja kauko-ohjaimen välistä tunnistusta varten. Sitä voidaan käyttää myös käsikäyttöisenä kytkimenä.

Kauko-ohjain toimii 433,05–434,79 MHz:n lähetystaajuudella noin 30 m:n etäisyydeltä, ja sillä ohjataan kumpaakin kytkintä erikseen.

Tuotetta käytetään pistorasioihin liitettävien laitteiden päälle- ja pois kytkentään kauko-ohjaimella.

Perusteet

Luokittelu määräytyy yhdistetyn nimikkeistön 1 ja 6 yleisen tulkintasäännön sekä CN-koodien 8536, 8536 50 ja 8536 50 80 nimiketektien mukaisesti.

Kauko-ohjain ohjaa kumpaakin kytkintä erikseen. Näin ollen tuotetta ei voida pitää XVI jakson 4 huomautuksessa tarkoitettuna yhtenä toiminnallisena kokonaisuutena, sillä yksittäiset osat eivät yhdessä suorita selvästi määriteltyä toimintaa.

Tuotteen objektiivisten ominaisuuksien perusteella sen toimintona on pistorasiaan liitettävien laitteiden päälle- ja pois kytkentä kauko-ohjaimella. Sen vuoksi luokittelu nimikkeeseen 8526 radiokauko-ohjauslaitteeksi ei tule kyseeseen.

Koska tuotetta käytetään kauko-ohjattuina kytkiminä, pistotulppa ja pistorasia katsotaan sen toimintaa varten tarvittaviksi kiinteiksi osiksi. Sen vuoksi luokittelu nimikkeeseen 8536 69 90 pistotulpiksi ja pistorasioiksi ei tule kyseeseen.

Tuote on sen vuoksi luokiteltava CN-koodiin 8536 50 80 muuksi kytkimeksi yli 60 V:n jännitettä varten.

Komission täytäntöönpanoasetus (EU) N:o 456/2014, EUVL L 133, 6.5.2014, s. 33.

8536 50 80

Laite, jossa on neljä HDMI-sisäänmeno (High Definition Multimedia Interface) ja yksi HDMI-ulostulo (ns. passiivinen HDMI-kytkin) kotelossa, jonka mitat ovat noin 18 × 12 × 3 cm.

Se sisältää ns. monilähdekytkimen, jossa on neljä painiketta (yksi sisäänmeno kohti), jotka ovat tiukasti kiinni toisissaan. Kun sisäänmenoista valitaan yksi, muut kytketyvät automaattisesti pois päältä.

Laitetta käytetään painikkeita painamalla valitsemaan yksi HDMI-sisääntulo HDMI-ulostuloon liitettäväksi. Se mahdollistaa eri lähteistä (esim. dvd-soittimesta, digisovittimesta) peräisin olevien HDMI-signaalien yhdistämisen yhteen laitteeseen, kuten televisiovastaanottimeen.

Perusteet

Luokittelu määräytyy yhdistetyn nimikkeistön 1 ja 6 yleisen tulkintasäännön sekä CN-koodien 8536, 8536 50 ja 8536 50 80 nimiketektien mukaisesti.

Koska laitteessa on ainoastaan yksi kytkin yhden sisäänmenon liittämiseksi ulostuloon kerrallaan, laite ei ole paneeli sähköjakelua varten. Sen vuoksi luokittelu nimikkeeseen 8537 tauluksi, paneeliksi, konsoliksi, pöydäksi, kaapiksi ja muuksi alustaksi, joissa on vähintään kaksi nimikkeeseen 8535 tai 8536 laitetta, sähkön ohjausta tai sähköjakelua varten, ei tule kyseeseen.

Koska laite suorittaa ainoastaan kytkemistä, joka on 85 ryhmän nimikkeessä mainittu itsenäinen sähkötekninen tehtävä, se on luokiteltava CN-koodin 8536 50 80 muuksi kytkimeksi.

Komission täytäntöönpanoasetus (EU) 457/2014, EUVL L 133, 6.5.2014, s. 35–37.

8536 69/ 1.

Sähkövirran jakoyksikkö, joka koostuu metallikotelosta, jossa on yksi pistorasia virran syöttöön ja 15 vaihtovirtapistorasiaa. Yksikkö on tarkoitettu jakamaan virtaa komponentteihin (esim. reitittimiin, testauslaitteisiin, valvontalaitteisiin), jotka on asennettu kaapissa olevaan telineeseen. Yksikön mukana tulevat kiinnitystuet ja ruuvit, joilla yksikkö kiinnitetään kaappiin, kiinnitykseen lisäksi tarvittavat pultit ja mutterit eivät ole mukana.

Luokittelu perustuu 1 ja 6 yleisen tulkintasäännön soveltamiseen.

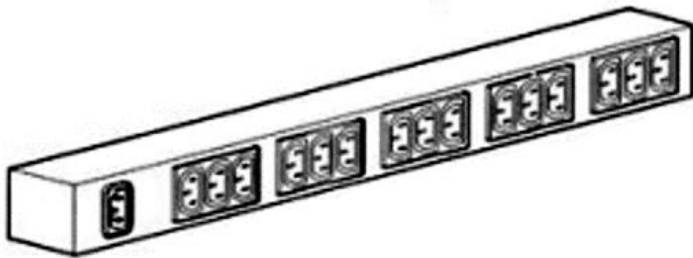

Luokittelusuositus.

8536 69 90

Kuparista valmistetut kaapeliliittimet ("uros- tai naarastyypiset"), jotka on tarkoitettu enintään 1 000 V:n jännitettä varten.

Tavarassa on yhdellä puolella joko pistoke (nk. urosliitin) tai vastake (nk. naarasliitin) ja toisella puolella liitälaitte, joka on eristävällä materiaalilla suojattu nipistin.

Tavaraa käytetään lankojen tai muiden kaapeleiden kuin koaksiaalikaapeleiden liittämiseen.

Kytkeä tehdään tavaralla liittämällä "urosliitin" "naarasliitimeen" ilman työkaluja.

Ks. kuva (*).

Perusteet

Luokittelu määräytyy yhdistetyn nimikkeistön 1 ja 6 yleisen tulkintasäännön sekä CN-koodien 8536, 8536 69 ja 8536 69 90 nimiketektien mukaisesti.

Tavaralla on toisella liitälaitteella varustetun pistokkeen ("urosliittimen") tai vastakkeen ("naarasliitin") objektiiviset ominaisuudet (ks. myös harmonoidun järjestelmän selitykset, nimike 8536, ryhmä III, A kappale, 1 kohta, sekä yhdistetyn nimikkeistön selittävät huomautukset, alanimikkeet 8536 69 10 –8536 69 90). Sen

vuoksi luokittelu alanimikkeen 8536 90 10 muuksi liittäväksi ja kosketinelementiksi lankoja ja kaapeleita varten ei tule kyseeseen.

Tavara on sen vuoksi luokiteltava CN-koodiin 8536 69 90 muuksi pistotulpaksi ja pistorasiaksi.

(*) Kuva on ainoastaan ohjeellinen.



Komission täytäntöönpanoasetus (EU) 2018/2041, EUVL L 327, 21.12.2018, s. 50–52.

8536 70 00

Lieriönmuotoinen tavara (nk. "liittimillä varustettu valokuitujen jatkoskotelo"), jonka läpimitta on noin 140 mm ja korkeus noin 400 mm. Tavarain paino on noin 2,5 kg. Tavara on pääosin muovia, ja siinä on joitakin pieniä metallista valmistettuja osia (kiinnittimiä ja ruuveja).

Tavarain kantaosassa on neljä kaapelin sisääntuloaukkoa. Kun tavara on täysin koottuna, kantaosa on kiinnitetty tavarain lieriönmuotoiseen muovikoteloon irrotettavalla pyöreällä näppäinsalvalla.

Sisällä on tavarain kantaosaan kiinnitetty muovinen jatkoslevy. Levyssä on erityisiä uria valokuitujen/valokaapeleiden kohdentamista varten, ja se on varustettu liittimillä.

Kokonaisuudessaan tavara on tarkoitettu valokuitujen/valokaapeliin suojaamiseen, ja sitä voidaan käyttää erilaisissa verkoissa.

Katso kuvat (*).

Perusteet

Luokittelu määräytyy yhdistetyn nimikkeistön 1 ja 6 yleisen tulkintasäännön määräysten, 85 ryhmän 7 huomautuksen sekä CN-koodien 8536 ja 8536 70 00 nimiketektien mukaisesti.

Luokittelu CN-koodin 8536 90 10 ei tule kyseeseen, koska kyseiseen koodiin kuuluvat "liittävät ja kosketinelementit lankoja ja kaapeleita varten" eli esimerkiksi sähköliitäntöihin käytettävät sähkölaitteet. Kyseinen tavara on kotelo, jossa on liittimet valokuiduille, valokuitukimpuille tai valokaapeleille mutta jossa ei ole liittimiä sähköliitäntöjä varten.

Tavaralla on sellaisten valokuituja, valokuitukimppuja tai valokaapeleita varten tarkoitettujen liittimien ominaisuudet, joilla valokuidut pelkästään mekaanisesti kohdennetaan päittäin digitaalisessa kaapelijärjestelmässä (ks. myös harmonoidun järjestelmän selitykset, nimike 8536, IV osa).

Tavarain ominaisuuksien vuoksi se on luokiteltava CN-koodiin 8536 70 00 valokuituja, valokuitukimppuja tai valokaapeleita varten tarkoitettuiksi liittimeksi.

(*) Kuvat ovat ainoastaan ohjeellisia.



Komission täytäntöönpanoasetus (EU) 2019/924, EUVL L 148, 6.6.2019, s. 10-12.

8536 90/ 1.

Moduulilaitte sähköisten tietoliikennekaapeleiden yhdistämiseen, joka koostuu painetusta piirikortista (80 mm × 110 mm × 7 mm). Kortti koostuu muovikotelossa olevasta painetusta piiristä. Vastus ja viisi kontaktipaikkaa on asennettu seitsemään painettuun liitäntäelementtiin, jotka yhdistävät piirilevyn kokoavaan koteloon. Kortin yhdellä sivulla on myös neljä liitäntäpaikkaa, jotka on juotettu painettuun piiriin. Yhteen liitäntäpaikkaan on yhdistetty valodiodeja (LED) ja kolme muuta liitäntäpaikkaa on pistokkeita varten. Nämä kolme muuta on merkitty kirjaimin M (monitor), O (output) ja I (input). Kirjaimella M merkitty liitäntäpaikka ja vastus aktivoivat LEDin osoittamaan, jos on olemassa yhteys toiseen piiriin.

Luokittelusuositus.

8536 90/ 2.

Kytkenäkenttä (50 puheliitäntärasiaa), joka on suunniteltu yksinkertaistamaan kaapelijärjestelmän rakenteistusta Internet-yhteyskäytäntöverkoissa (*IP, Internet Protocol*) tai puheliikenteen (puhelut) verkoissa. Tämä on passiivinen kytkenälaite, joka ei vahvista, kytke takaisin tai muunna signaalia. Siinä on 50 RJ45-liitäntärasiaa, yksi jokaista käyttäjätyöasemaa varten. Paneelin ansiosta jokainen käyttäjätyöasema voi yhdistyä vaihteeseen, toimintokeskukseen tai reitittimeen, joka kytkee sen verkkoon.

Luokittelu perustuu 1 ja 6 yleisen tulkintasäännön soveltamiseen.



Luokittelusuositus.

8537 10/ 1.

Kokoonpano, jossa on kaksi moniasentoista sähkökytkintä, jotka on kiinnitetty molemmin puolin kiinnitinalustaa, joka on tarkoitettu asennettavaksi ajoneuvon ohjauspylvääseen. Toinen moniasentokytkimistä on tarkoitettu ohjamaan ajoneuvon ulkovaloja ja toinen tuulilasinpyyhkimiä ja -pesintä. Tavarassa on sähköliitännät ajoneuvon sähköjärjestelmään liittämistä varten.

Luokittelu perustuu 1 ja 6 yleisen tulkintasäännön soveltamiseen.

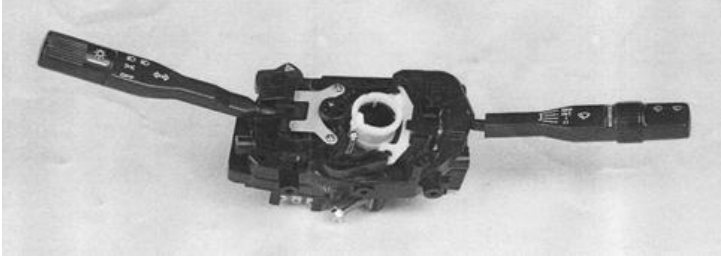

Luokittelusuositus.

8537 10/ 2.

Läpinäkyvä vastustava kuvaruutu (mitat: pituus 325 mm × leveys 245 mm × korkeus 2 mm), joka koostuu kahdesta ohuesta läpinäkyvästä johtavasta indiumtinaoksidikerroksesta (ITO-kerroksesta), joita piste-erottimet ja sähköliitinliuskat erottavat. Sen päällimmäistä kerrosta peittää muovinen suojakalvo ja alimmaista suojaava lasi, ja se on varustettu taipuisalla kytkentäkielekkeellä. Kun kuvaruutuun kohdistetaan ulkoinen paine, kaksi johtavaa ITO-kerrosta koskettaa toisiaan painokohdassa, mikä aiheuttaa jännitteen muutoksen.

Vastustava kosketusohjain muuntaa jännitteen muutoksen X-Y-sijaintiarvoksi ja lähettää sitä vastaavan signaalin laitteeseen, jossa kuvaruutu sijaitsee. Kosketuskuvaruutu pystyy erottamaan minkä tahansa esineen aiheuttaman kosketuksen, mukaan luettuna ihmisen sormen tai puikon, mutta siinä itsessään ei ole minkäänlaista näyttötoimintoa.

Tuotetta voidaan käyttää useissa eri laitteissa, joissa on kiinteä näyttö, kuten automaattisissa kassakoneissa, kassapäätteissä, monitoreissa ja automaattisissa tietojenkäsittelykoneissa.

Luokittelu perustuu 1 (XVI jakson 2 huomautuksen b kohta) ja 6 yleisen tulkintasäännön soveltamiseen.

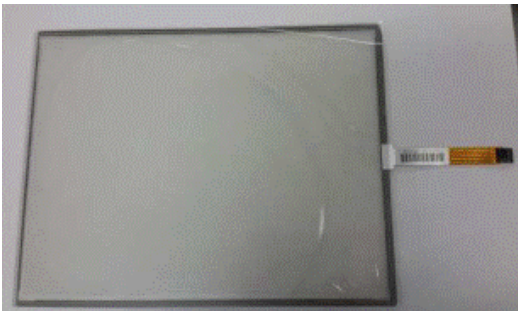

Luokittelusuositus.

8537 10 10

Sähköinen ohjauslaite, jossa on kosketuskäyttöinen nestekidenäyttö (LCD), enintään 1 000 V:n jännitettä varten. Näytön kuvaruudun läpimitta on 30,5 cm (12 tuumaa) ja erottelutarkkuus 800 × 600 pikseliä, ja se on kotelossa, jonka mitat ovat noin 30 × 23 × 6 cm.

Laitteessa on automaattinen tietojenkäsittelykone (ATK-kone), ja se esitetään tullille yhdessä käyttöjärjestelmän kanssa.

Laitteessa on seuraavat liitännät:

- CompactFlash-muistikorttipaikka,
- kaksi USB-liitäntää,
- kaksi RJ-45-liitäntää,
- RS-232-liitäntä,
- RS-485-liitäntä,
- lisämuistipaikka,
- laajennusväyläpaikka laajennuskorteille, joilla ohjataan esimerkiksi valmistajakohtaisia tulo-/lähtöyksiköitä (I/O).

Laitteessa on myös useita sisäänrakennettuja ajureita erityyppisten automaatiolaitteiden liittämistä varten ja se pystyy suorittamaan ja esittämään työpöytäohjelmia, esimerkiksi tekstinkäsittely- ja taulukkolaskentaohjelmia.

Tullille esitettävä laite on tarkoitettu käytettäväksi teollisuusprosesseissa käytettävien koneiden sähköiseen ohjaukseen sovelluksissa, joissa käytetään ohjelmoitavia automaatio-ohjaimia tai ohjelmoitavia logiikkaohjaimia.

Perusteet

Luokittelu määräytyy yhdistetyn nimikkeistön 1 ja 6 yleisen tulkintasäännön sekä CN-koodien 8537, 8537 10 ja 8537 10 10 nimiketektien mukaisesti.

Kun otetaan huomioon laitteen objektiiviset ominaisuudet eli se, että siinä on sisäänrakennettuja ajureita erityyppisiä automaatiolaitteita varten ja laajennusväyläpaikka tulo-/lähtöyksiköiden ohjaamiseen, se on tarkoitettu käytettäväksi koneiden sähköiseen ohjaamiseen teollisuusprosesseissa. Sen vuoksi luokittelu nimikkeeseen 8471 automaattiseksi tietojenkäsittelykoneeksi ei tule kyseeseen.

Koska laitteessa on ATK-kone, se on luokiteltava CN-koodiin 8537 10 10 numeeriseksi ohjauspaneeliksi, jossa on yhteenrakennettu automaattinen tietojenkäsittelykone ja joka on tarkoitettu enintään 1 000 V:n jännitettä varten.

Komission täytäntöönpanoasetus (EU) N:o 115/2014, EUVL L 38, 7.2.2014, s. 24.

8537 10 91

Ohjausyksikkö, joka koostuu piirilevykokoonpanosta, jossa on integroitua piirejä (esim. puolijohdetekniikkaa käyttäen saatu ohjain), passiivisia elementtejä (esim. vastuksia, kondensaattoreita ja induktoreja), aktiivisia elementtejä (esim. diodeja ja transistoreja), ja jäähdytyslevy, enintään 1 000 V:n nimellisjännitettä varten, kotelossa, jonka mitat ovat noin 24 × 13 × 5 cm.

Asianmukaisen ohjelmiston asentamisen jälkeen ohjausyksikkö asennetaan pyykinpesukoneeseen ohjaamaan koneen toimintoja (esimerkiksi moottorin käynnistystä ja pysäytystä, vedenlämmitysjärjestelmää ja vesiventtiilien aukaisemista ja sulkemista).

Perusteet

Luokittelu määräytyy yhdistetyn nimikkeistön 1 ja 6 yleisen tulkintasäännön määräysten, XVI jakson 2 huomautuksen a kohdan sekä CN- koodien 8537, 8537 10 ja 8537 10 91 nimiketektien mukaisesti.

Luokittelu nimikkeeseen 8450 pyykinpesukoneen osaksi ei tule kyseeseen, koska yksikkö on 85 ryhmän nimikkeeseen sisältyvä tuote.

Koska yksikkö koostuu piirilevykokoonpanosta, se ei täytä 85 ryhmän 8 huomautuksen b kohdassa elektronisille integroiduille piireille asetettuja edellytyksiä. Sen vuoksi luokittelu nimikkeeseen 8542 ei tule kyseeseen.

Koska yksikkö on ohjelmoitavissa ja sitä käytetään pyykinpesukoneen toimintojen sähköiseen ohjaukseen, se on sen vuoksi luokiteltava CN- koodiin 8537 10 91 ohjelmoitavaksi logiikaksi enintään 1 000 V:n jännitettä varten.

Komission täytäntöönpanoasetus (EU) N:o 706/2013, EUVL L 200, 25.7.2013, s. 6.

8537 10 99

Osakokonaisuus, joka on tarkoitettu sijoitettavaksi mikroaaltouuniin ja joka koostuu painopiirilevystä, johon on sijoitettu yhdeksi yksiköksi virtalähde ja loogiset funktiot. Virtalähde koostuu muuntajasta, jännitetasasuuntaajasta ja jännitteensäätimestä. Levyllä ohjataan myös lämpötilan säätöpiirejä ja akustista ajastinta. Lisäksi yksikkö sisältää kellon, ja se on sijoitettu metallikoteloon, joka tarjoaa lämpö- ja sähköeristyksen ja kuuluu osana itse uuniin.

Perusteet

Luokittelu määräytyy yhdistetyn nimikkeistön 1 ja 6 yleisen tulkintasäännön, XVI osaston 2 a huomautuksen sekä CN-koodien 8537, 8537 10 ja 8537 10 99 nimiketekstin mukaan.

Komission asetus (ETY) N:o 3180/92, EYVL L 317, 31.10.1992, s. 64.

8537 10 99

Enintään 1 000 V:n käyttöjännitteelle tarkoitettu sähköinen ohjausyksikkö (nk. korimoduuli), joka on tarkoitettu moottoriajoneuvon sähköisen hallintajärjestelmän osaksi ja jonka mitat ovat noin 16 × 13 × 3 cm ja jossa on

- ohjelmoitava logiikka, jossa on aktiivisia ja passiivisia komponentteja esim. transistoreja, diodeja, prosessori, vastuksia, kondensaattoreita ja induktoreja,
- sisäänrakennettu vastaanotin ja siihen liitetty antenni.

Yksikkö ottaa vastaan signaaleja käsikäyttöisistä painikkeista sekä antureista (esim. sade- ja valoantureista), käsittelee nämä signaalit ja säätelee tämän perusteella ajoneuvon eri laitteita, kuten tuulilasinpyyhkimää, ikkunälämmitystä, sisävalaistusta, etu- ja takasumuväläisimiä sekä huomiovaloja. Sillä säädellään myös turvavyömuistuttimien ja ylinopeusvaroittimien kaltaisten merkinantolaitteiden aktivointia.

Se ottaa vastaan signaaleja avaimen kaukosäätimestä, mikä mahdollistaa ajoneuvon ovien avaamisen ja lukitsemisen.

Perusteet

Luokittelu määräytyy yhdistetyn nimikkeistön 1 yleisen tulkintasäännön, 3 yleisen tulkintasäännön c alakohdan ja 6 yleisen tulkintasäännön, XVII jakson 2 huomautuksen f alakohdan sekä CN-koodien 8537, 8537 10 ja 8537 10 99 nimiketekstien mukaisesti.

Luokittelu nimikkeeseen 8512 ei tule kyseeseen, koska yksikössä ei ole näyttö- tai äänimerkinantolaitteita, vaan sillä pelkästään aktivoidaan tällaiset laitteet.

Luokittelu nimikkeeseen 9032 ei myöskään tule kyseeseen, koska yksiköllä ei suoriteta sähkösuureiden tai muiden suureiden automaattista säätämistä (ks. 90 ryhmän 7 huomautus).

Yksikkö on tarkoitettu kahden tai useamman CN-koodeihin 8537 10 91 ja 8537 10 99 kuuluvan täydentävän tai vaihtoehdoisen toiminnon suorittamiseen. Sillä suoritetaan tuulilasinpyyhkimien ja ikkunälämmityksen kaltaisten laitteiden sähköisessä ohjauksessa käytettävän ohjelmoitavan logiikan tehtävä (ks. harmonoidun järjestelmän selitykset, nimike 8537, 3 kohta ja selittävät huomautukset Euroopan unionin yhdistettyyn nimikkeistöön, alanimike 8537 10 91). Sillä suoritetaan myös turvavyömuistuttimien ja ylinopeusvaroittimien kaltaisten merkinantolaitteiden aktivoinnin sähköinen ohjaus. Koska molemmat toiminnot ovat yhtä tärkeitä yksikön toiminnalle, yksikön pääasiallista tehtävää ei voida määrittää.

Sen vuoksi yksikkö on luokiteltava CN-koodiin 8537 10 99 sähköisessä ohjauksessa käytettäväksi enintään 1 000 V:n jännitettä varten tarkoitetuksi muuksi tauluksi, paneeliksi, konsoliksi, pöydäksi, kaapiksi ja muuksi alustaksi.

Komission täytäntöönpanoasetus (EU) N:o 704/2013, EUVL L 200, 25.7.2013, s. 1.

8537 10 99

Enintään 1 000 V:n käyttöjännitteelle tarkoitettu sähköinen ohjausyksikkö (nk. automaatti-vaihteisto), joka on tarkoitettu moottoriajoneuvon sähköisen hallintajärjestelmän osaksi ja jonka mitat ovat noin $8 \times 6 \times 3$ cm.

Se sisältää logiikan, jossa on aktiivisia ja passiivisia komponentteja esim. transistoreja, diodeja, prosessori, vastuksia, kondensaattoreita ja induktoreja. Logiikkaa ei voida ohjelmoida.

Yksikkö ottaa vastaan signaaleja vaihdevivun asentoa seuraavista antureista, käsittelee nämä signaalit ja säätelee tämän perusteella moottoriajoneuvon automaattivaihteiston asianomaisen vaihteen kytkemistä.

Perusteet

Luokittelu määräytyy yhdistetyn nimikkeistön 1 ja 6 yleisen tulkintasäännön, XVII jakson 2 huomautuksen f alakohdan sekä CN-koodien 8537, 8537 10 ja 8537 10 99 nimiketektien mukaisesti.

Luokittelu CN-koodiin 8537 10 91 ei tule kyseeseen, koska yksikköä käytetään ainoastaan automaattisen vaihteiston asianomaisen vaihteen kytkemisen sähköisessä ohjauksessa ja koska logiikka ei ole ohjelmoitava.

Luokittelu nimikkeeseen 9032 ei myöskään tule kyseeseen, koska yksiköllä ei suoriteta sähkösuureiden ja muiden suureiden automaattista säätämistä (ks. 90 ryhmän 7 huomautus).

Sen vuoksi yksikkö on luokiteltava CN-koodiin 8537 10 99 sähköisessä ohjauksessa käytettäväksi enintään 1 000 V:n jännitettä varten tarkoitetuksi muuksi tauluksi, paneeliksi, konsoliksi, pöydäksi, kaapiksi ja muuksi alustaksi.

Komission täytäntöönpanoasetus (EU) N:o 704/2013, EUVL L 200, 25.7.2013, s. 1.

8537 10 99

Enintään 1 000 V:n käyttöjännitteelle tarkoitettu sähköinen ohjausyksikkö (nk. älyavain), joka on tarkoitettu moottoriajoneuvon sähköisen hallintajärjestelmän komponentiksi ja jonka mitat ovat noin $15 \times 12 \times 4$ cm ja jossa on

- ohjelmoitava logiikka, jossa on aktiivisia ja passiivisia komponentteja esim. transistoreja, diodeja, prosessori, vastuksia, kondensaattoreita ja induktoreja,
- sisäänrakennettu lähetin vastaanotin avaimen ja yksikön välistä tiedonsiirtoa varten (avaimen paikantaminen).

Yksikkö on liitetty ajoneuvoon jo asennettuun antenniin, mikä mahdollistaa avaimen havaitsemisen ajoneuvon läheisyydessä.

Yksikkö ottaa vastaan signaaleja käsikäyttöisistä painikkeista ja antennista, käsittelee nämä signaalit ja säätelee tämän perusteella laitteita, kuten lukitsee tai avaa ajoneuvon ovet tai käynnistää moottorin. Sillä säädellään myös merkinantolaitteiden aktivointia, kuten ilman avainta tapahtuvaan ovien avaamiseen liittyviä ohjaustoimintoja esim. äänimerkki avaimen poistuttua ajoneuvosta.

Perusteet

Luokittelu määräytyy yhdistetyn nimikkeistön 1 yleisen tulkintasäännön, 3 yleisen tulkintasäännön c alakohdan ja 6 yleisen tulkintasäännön, XVII jakson 2 huomautuksen f alakohdan sekä CN-koodien 8537, 8537 10 ja 8537 10 99 nimiketektien mukaisesti.

Luokittelu nimikkeeseen 8512 ei tule kyseeseen, koska yksikössä ei ole näyttö- tai äänimerkinantolaitetta, vaan sillä pelkästään aktivoidaan tällaisia laitteita.

Luokittelu nimikkeeseen 9032 ei myöskään tule kyseeseen, koska yksiköllä ei suoriteta sähkösuureiden ja muiden suureiden automaattista säätämistä (ks. 90 ryhmän 7 huomautus).

Yksikkö on tarkoitettu kahden tai useamman CN-koodeihin 8537 10 91 ja 8537 10 99 kuuluvan täydentävän tai vaihtoehtoisen toiminnon suorittamiseen. Sillä suoritetaan esim. ajoneuvon ovien avaamiseen ja lukitsemiseen tai moottorin käynnistämiseen tarkoitettujen laitteiden sähköisessä ohjauksessa käytettävän ohjelmoitavan logiikan tehtävä (ks. harmonoidun järjestelmän selitykset, nimike 8537, 3 kohta ja selittävät huomautukset Euroopan unionin yhdistettyyn nimikkeistöön, alanimike 8537 10 91). Sillä suoritetaan myös merkinantolaitteiden aktivoimisen sähköinen ohjaus, kuten ilman avainta tapahtuvaan ovien avaamiseen liittyvät ohjaustoiminnot esim. äänimerkki avaimen poistuttua ajoneuvosta) Koska molemmat toiminnot ovat yhtä tärkeitä yksikön toiminnalle, yksikön pääasiallista tehtävää ei voida määrittää.

Sen vuoksi yksikkö on luokiteltava CN-koodiin 8537 10 99 sähköisessä ohjauksessa käytettäväksi enintään 1 000 V:n jännitettä varten tarkoitetuksi muuksi tauluksi, paneeliksi, konsoliksi, pöydäksi, kaapiksi ja muuksi alustaksi.

Komission täytäntöönpanoasetus (EU) N:o 704/2013, EUVL L 200, 25.7.2013, s. 1.

8537 10 99

Kädessä pidettävä laite (ns. lentokonematkustajan luuripuhelin), joka koostuu säätimestä, jossa on mikrofoni ja kaiutin, erilaisia painikkeita etu- ja kääntöpuolella, näyttö, magneettinen kortinlukija ja pistokeliitäntä enintään 1 000 V:n nimellisjännitettä varten; laitteen mitat ovat noin 16 × 4 × 2,5 cm.

Laite on suunniteltu asennettavaksi ilma-aluksen matkustajaistuimeen seuraavien toimintojen suorittamista varten:

- kytkin- ja hallintalaite erilaisille ulkoisille laitteille, esimerkiksi audio- ja videolaitteille, pelikonsoleille tai muille aluksella tarjolla oleville palveluille,
- puhelujen soittaminen ilma-aluksen julkisessa tietoliikenneverkossa, koska se muuntaa äänipulssitaajuudet ääniaalloiksi ja päinvastoin,
- magneetikorttien tietojen lukeminen.

Laitetta ei voi liittää suoraan tietoliikenneverkkoon.

Perusteet

Luokittelu määräytyy yhdistetyn nimikkeistön 1 ja 6 yleisen tulkintasäännön määräysten, XVI jakson 3 huomautuksen sekä CN-koodien 8537, 8537 10 ja 8537 10 99 nimiketektien mukaisesti.

Laitetta ei voi liittää suoraan tietoliikenneverkkoon. Näin ollen luokittelu nimikkeeseen 8517 puhelimeksi tai äänen, kuvan tai muiden tietojen lähettämiseen tai vastaanottamiseen käytettäväksi muuksi laitteeksi ei tule kyseeseen.

Laite on yhdistelmäkone, joka koostuu XVI jakson eri nimikkeisiin luokiteltavista koneista. XVI jakson 3 huomautuksen perusteella ja objektiivisesti todettavien ominaisuuksien vuoksi, koneen pääasialliseksi toiminnoksi katsotaan komponentti, joka suorittaa sähköistä ohjausta, koska sitä käytetään pääasiassa erilaisten ulkoisten laitteiden valintaan ja hallintaan. Näin ollen luokittelu nimikkeeseen 8471 kortinlukijaksi tai nimikkeeseen 8518 mikrofoniksi ja kaiuttimeksi ei tule kyseeseen.

Sen vuoksi tavara on luokiteltava CN-koodiin 8537 10 99 muuksi tauluksi, paneeliksi, konsoliksi, pöydäksi, kaapiksi ja muuksi alustaksi, sähköistä ohjausta varten, enintään 1 000 V:n jännitettä varten.

Komission täytäntöönpanoasetus (EU) N:o 705/2013, EUVL L 200, 25.7.2013, s. 4.

8537 10 99

Laite (nk. **älypuhelimien telakointiasema**) koostuu seuraavista osista:

- 29,5 cm:n LCD-väri näyttö,
- läppäkantainen kotelo, jossa on kaksi USB-liitäntää,
- näppäimistö, jossa on tasohiiri,
- telakka älypuhelimelle,
- virtapistoke enintään 1 000 V:n jännitettä varten,
- sisäänrakennetut kaiuttimet.

Kun älypuhelin on telakoituna, sen akku latautuu ja samanaikaisesti laitetta voidaan käyttää sisäänmeno- ja ulostuloyksikkönä kaikkien telakoidun älypuhelimien toimintojen suorittamiseen.

Koska laitetta ei ole varustettu signaalinmuuntimella, kaikki signaalit vastaanotetaan muuntamattomina telakoidusta älypuhelimesta.

Laite ei sovellu yhdistettäväksi automaattiseen tietojenkäsittelykoneeseen.

Perusteet

Luokittelu määräytyy yhdistetyn nimikkeistön 1 yleisen tulkintasäännön, 3 yleisen tulkintasäännön c alakohdan ja 6 yleisen tulkintasäännön sekä CN-koodien 8537 , 8537 10 ja 8537 10 99 nimiketektien mukaisesti.

Laite on yhdistelmäkone, jolla voidaan suorittaa nimikkeiden 8504 , 8518 , 8528 ja 8537 toiminnot. Kaikki laitteen eri osien suorittamat yksittäiset toiminnot sisältyvät edellä mainittuihin 85 ryhmän nimikkeisiin. Luokittelu nimikkeen 8543 sähkökoneiksi ja -laitteiksi, joilla on itsenäinen tehtävä ja jotka ovat muualle 85 ryhmään kuulumattomia, ei näin ollen tule kyseeseen.

Ottaen huomioon laitteen ominaisuudet, yhtäkään näistä toiminnoista ei pidetä XVI jakson 3 huomautuksessa tarkoitettuna laitteen pääasiallisena toimintona.

Se on näin ollen luokiteltava numerojärjestyksessä viimeisenä olevaan nimikkeeseen.

Sen vuoksi laite on luokiteltava CN-koodiin 8537 10 99 sähköisessä ohjauksessa käytettäväksi, enintään 1 000 V:n jännitettä varten tarkoitetuksi muuksi tauluksi, paneeliksi, konsoliksi, pöydäksi, kaapiksi ja muuksi alustaksi.

Komission täytäntöönpanoasetus (EU) 2016/615, EUVL L 105, 21.4.2016, s. 14–15.

8537 10 99

Tavara koostuu **27 pistorasiasta, jotka on sijoitettu koteloon** (ns. virranjakeluyksikkö), jonka mitat ovat noin 5 × 8 × 173 cm. Kotelo on varustettu noin 3 metrin pituisella sähkökaapelilla ja pistokkeella, joka voidaan liittää verkkovirtapistorasiaan. Sitä on tarkoitus käyttää 230 V virranjakeluun erilaisiin komponentteihin, jotka on asennettu kaapissa olevaan telineeseen. Tavara asennetaan pystyasentoon tavallisiin sähkökaappeihin. Lisäksi tavara kirjaa ja välittää sisäisiä tietoja (kuten virta, jännite, teho ja käyttö) sekä hälytysviestejä (mikäli arvo ylittää tai alittaa tietyt kynnsarvot) tietoliikennekortin avulla.

Ks. kuva (*).

Perusteet

Luokittelu määräytyy yhdistetyn nimikkeistön yleisten tulkintasääntöjen 1 ja 6 mukaan sekä CN-koodien 8537, 8537 10 ja 8537 10 99 nimiketektien mukaisesti. Luokittelu nimikkeen 8544 kaapeliksi, jossa on liittimiä, ei tule kyseeseen, koska tavara on tarkoitettu sähkönjakelua varten. Koska tavara koostuu useista pistorasioista, kaapelista ja tietoliikennevälineestä, se on luokiteltava CN-koodiin 8537 10 99 muut taulut, paneelit, konsolit, pöydät, kaapit ja muut alustat sähkönjakelua varten, joissa on vähintään kaksi nimikkeen 8535 tai 8536 laitetta.

(*) Kuva on ainoastaan ohjeellinen.



Komission täytäntöönpanoasetus (EU) 2016/1958, L 301, 9.11.2016, s. 9-11.

8538 10/ 1.

Sähkönjakokaappi, joka esitetään Tullille kokoamattomina moduuliosina ja joka koostuu seuraavista osista:

- 1) runko ja kotelointiosat: kehykset, paneelit, levyt, jalustat, kannattimet ja tukirakenteet;
- 2) kokoojakiskon asennusosat: liitäntäkiinnikkeet ja -pitimet; ja
- 3) virrankatkaisinyksikön asennusosat: moduuliovet, asennuslevyt, jakajat ja liitännät.

Kaikki osat on esiporattu ja suunniteltu ruuveilla yhteen koottavaksi muodostamaan kaapin sähkölaitteita varten (kytkin- ja ohjauslaitteisto niihin kuuluvine virrankatkaisijoineen ja kokoojakiskoineen), joka soveltuu sisäkäyttöön rakennusten sähköjakoon. Siihen ei sisälly mitään elektronisia tai tietoliikennelaitteita.

Luokittelu perustuu 1 yleisen tulkintasäännön (XVI jakson 2 huomautuksen b kohdan), 2 yleisen tulkintasäännön a kohdan ja 6 yleisen tulkintasäännön soveltamiseen.

Luokittelusuositus.

8538 10/ 2.

Sähkönjakokaappi, joka esitetään Tullille kokoamattomina moduuliosina ja joka koostuu seuraavista osista:

- 1) runko ja kotelointiosat: kehykset, kehyksen kiinnityssarjat, paneelit, levyt, jalustat, etulevy, oven tuki kaapelilinjaa varten ja kyltti; ja
- 2) kokoojakiskojärjestelmän asennusosat: eristämättömät vaakasuuntaiset virtakiskot, pidikkeet, vahvistimet ja kannattimet.

Kaikki osat on esiporattu ja suunniteltu ruuveilla yhteen koottavaksi muodostamaan kaapin sähkölaitteita varten (kytkin- ja ohjauslaitteisto niihin kuuluvine virrankatkaisijoineen ja kokoojakiskoineen), joka soveltuu sisäkäyttöön rakennusten sähköjakoon. Siihen ei sisälly mitään elektronisia tai tietoliikennelaitteita.

Luokittelu perustuu 1 yleisen tulkintasäännön (XVI jakson 2 huomautuksen b kohdan), 2 yleisen tulkintasäännön a kohdan ja 6 yleisen tulkintasäännön soveltamiseen.

Luokittelusuositus.

8538 10/ 3.

Sähkönjakokaappi, joka esitetään Tullille kokoamattomina moduuliosina ja joka koostuu seuraavista osista:

- 1) runko ja kotelointiosat: kehykset, levyt, jalustat, tukirakenteet, etulevyt, ovi ja kyltti;
- 2) kokoojakiskojärjestelmän asennusosat: liitäntäkiinnikkeet; ja
- 3) virrankatkaisinyksikön asennusosat: etulevyt ja kiinnityssarjat.

Kaikki osat on esiporattu ja suunniteltu ruuveilla yhteen koottavaksi muodostamaan kaapin sähkölaitteita varten (kytkin- ja ohjauslaitteisto niihin kuuluvine virrankatkaisijoineen ja kokoojakiskoineen), joka soveltuu sisäkäyttöön rakennusten sähköjakoon. Siihen ei sisälly mitään elektronisia tai tietoliikennelaitteita.

Luokittelu perustuu 1 yleisen tulkintasäännön (XVI jakson 2 huomautuksen b kohdan), 2 yleisen tulkintasäännön a kohdan ja 6 yleisen tulkintasäännön soveltamiseen.

Luokittelusuositus.

8538 90

Putkimaiset kytkentänastat, epäjaloa metallia, jotka niitataan fluoresoivien putkien kytkinkappaleeseen.

Luokittelusuositus.

8538 90 99

Moduuli omassa kotelossa, jonka mitat ovat on noin 11 × 7 × 5 cm ("analoginen tulomoduli").

Moduuli koostuu kahdesta painetusta piirilevystä, joissa on nelikanavainen tuloliitäntä, analogi-digitaalimuunnin, prosessori ja väyläliitäntä ohjelmoitavalle logiikkaohjaimelle. Moduulin tulojännite on 0–10 V (tasavirta).

Moduuli vastaanottaa analogisia signaaleja, jotka edustavat erilaisista ulkoisista laitteista peräisin olevia esimerkiksi lämpötilaa, nopeutta, virtaamaa tai painoa kuvaavia mittaustuloksia.

Moduuli muuntaa ja prosessoi nämä signaalit ennen kuin se välittää ne ohjelmoitavaan logiikkaohjaimeseen.

Perusteet

Luokittelu määräytyy yhdistetyn nimikkeistön 1 ja 6 yleisen tulkintasäännön määräysten, XVI jakson 2 huomautuksen b alakohdan ja CN-koodien 8538, 8538 90 ja 8538 90 99 nimiketektien mukaisesti.

Koska moduuli muodostaa rajapinnan ulkoisten laitteiden ja nimikkeeseen 8537 numeerisen ohjauslaitteen välillä, luokittelu nimikkeeseen 8471 syöttöyksikkönä ei tule kyseeseen.

Koska moduuli vastaanottaa, muuntaa, prosessoi ja välittää ohjelmoitavalle logiikkaohjaimelle sähköisiä signaaleja, luokittelu nimikkeeseen 8536 sähkövirtapiiriin liittämistä tai sen sisäisiä liitäntöjä varten käytettävänä kytkimenä tai releenä ei tule kyseeseen.

Koska moduuli ei itsessään ohjaa ulkoisia laitteita, vaan muodostaa ainoastaan rajapinnan tällaisten laitteiden ja ohjelmoitavan logiikkaohjaimen välillä, luokittelu nimikkeeseen 8537 sähköisenä ohjauslaitteena ei tule kyseeseen.

Koska analogi-digitaalimuunnos on ainoastaan välivaiheen prosessi, luokittelu nimikkeeseen 8543 muualle 85 ryhmään kuulumattomana sähkökoneena ja -laitteena, jolla on itsenäinen tehtävä, ei tule kyseeseen.

Koska moduulin käyttötarkoituksena on vastaanottaa, muuntaa ja prosessoida signaaleja, jotka edustavat ulkoisista laitteista saatuja mitta-arvoja, sekä välittää ne ohjelmoitavalle logiikkaohjaimelle, moduuli on välttämätön nimikkeeseen 8537 ohjelmoitavien logiikkaohjainten toiminnalle.

Näin ollen tavara on luokiteltava nimikkeeseen 8538 nimikkeeseen 8535–8537 laitteiden osana.

Komission täytäntöönpanoasetus (EU) N:o 1247/2011, EUVL L 319, 2.12.2011, s. 34.

8538 90 99

Moduuli omassa kotelossa, jonka mitat ovat on noin 11 × 7 × 5 cm ("itsenäinen lähtömoduuli").

Moduuli koostuu painetusta piirilevystä, jossa on väyläliitäntä ohjelmoitavalle logiikkaohjaimelle, prosessori, digitaal-analogimuunnin ja lähtöliitäntä, jossa 8 liitäntäpistettä.

Lähtöliitäntään liitäntäpisteet ovat sähkömagneettisia releitä, joiden lähtöjännite on 0–250 V (vaihtovirta) ja hyötyvirta pistettä kohden enintään 0,17 A.

Moduuli prosessoi ja muuntaa päällä/pois-tyyppisiä diskreettejä signaaleja (esim. 1/0 tai kyllä/ei) ennen niiden lähettämistä erilaisille ulkoisille laitteille, kuten kontaktoreille, releille tai merkkivaloilmaisimille.

Perusteet

Luokittelu määräytyy yhdistetyn nimikkeistön 1 ja 6 yleisen tulkintasäännön määräysten, XVI jakson 2 huomautuksen b alakohdan ja CN-koodien 8538, 8538 90 ja 8538 90 99 nimiketektien mukaisesti.

Koska moduuli muodostaa rajapinnan ulkoisten laitteiden ja nimikkeen 8537 numeerisen ohjauslaitteen välillä, luokittelu nimikkeeseen 8471 tulostusyksikkönä ei tule kyseeseen.

Koska moduuli vastaanottaa, prosessoi, muuntaa ja välittää ulkoisille laitteille sähköisiä signaaleja, luokittelu nimikkeeseen 8536 sähkövirtapiiriin liittämistä tai sen sisäisiä liitäntöjä varten käytettävänä kytkimenä tai releenä ei tule kyseeseen.

Lähtöliitäntäpisteet (sähkömagneettiset releet) ovat vain osa moduulista, joka koostuu liitäntäpisteiden lisäksi väyläliitännästä, prosessorista ja digitaali-analogimuunnimesta. Lisäksi moduuli ei itsessään ohjaa ulkoisia laitteita, vaan muodostaa ainoastaan rajapinnan ohjelmoitavan logiikkaohjaimen ja tällaisten laitteiden välillä. Näin ollen luokittelu nimikkeeseen 8537 sähköisenä ohjauslaitteena ei tule kyseeseen.

Koska digitaali-analogimuunnos on ainoastaan välivaiheen prosessi, luokittelu nimikkeeseen 8543 muualle 85 ryhmään kuulumattomana sähkökoneena ja -laitteena, jolla on itsenäinen tehtävä, ei tule kyseeseen.

Koska moduulin käyttötarkoituksena on vastaanottaa, prosessoida ja muuntaa signaaleja, jotka edustavat ohjelmoitavasta logiikkaohjaimesta vastaanotettuja päällä/pois-signaaleja, sekä välittää ne ulkoisille laitteille, moduuli on välttämätön nimikkeen 8537 ohjelmoitavien logiikkaohjainten toiminnalle.

Näin ollen tavara on luokiteltava nimikkeeseen 8538 nimikkeen 8535–8537 laitteiden osana.

Komission täytäntöönpanoasetus (EU) N:o 1247/2011, EUVL L 319, 2.12.2011, s. 34.

8539 32 20

Tuote, joka koostuu seuraavista:

- suurpaine-**elohopeahöyrylamppu** (purkauslamppu), jossa on muu kuin umpiovalaisintyyppinen heijastin,
- johdot,
- ilmanvaihtoaukot,
- asennuskehikko, jossa on pidike, ja
- kanta.

Tuote on tarkoitettu projekteissa käytettäväksi.

Perusteet

Luokittelu määräytyy yhdistetyn nimikkeistön 1 ja 6 yleisen tulkintasäännön määräysten, XVI jakson 2 huomautuksen a kohdan sekä CN-koodien 8539, 8539 32 ja 8539 32 20 nimiketektien mukaisesti.

Koska tuotetta pidetään projektorin osana, sovelletaan XVI jakson 2 huomautusta.

XVI jakson 2 huomautuksen a kohdan nojalla osat, jotka ovat jonkin 84 tai 85 ryhmän nimikkeen tavaroita, on luokiteltava kukin omaan nimikkeeseensä.

Ominaisuuksiensa perusteella tuote täyttää nimikkeen 8539 ehdot. Näin ollen sitä ei voi luokitella nimikkeeseen 8529.

Sen vuoksi tuote on luokiteltava elohopeahöyrylamppuna (purkauslamppu) CN-koodiin 8539 32 20.

Komission asetus (EU) N:o 716/2010, EUVL L 210, 11.8.2010, s. 22. Muutettu komission täytäntöönpanoasetuksella (EU) N:o 441/2013, EUVL L 130, 15.5.2013, s. 1.

8539 39/ 1.

Moottoriajoneuvon sähkölamppu, joka koostuu HID (high intensity discharge, suurpainepurkaus) -ksenonpolttimosta, virranrajoittimesta ja virtajohdosta.

Tekniset tiedot:

- jännite: 12 V DC;
- teho: 35 W / 55 W / 75 W;
- valovirta: 3 800 lm;
- värielämpötila: 3 000 K / 6 000 K / 1 000 K / 12 000 K.

Luokittelu perustuu 1 yleisen tulkintasäännön (XVI jakson 2 huomautuksen a kohdan) ja 6 yleisen tulkintasäännön soveltamiseen.



Luokittelusuositus.

8539 51/ 1.

Taipuisa LED-valonauha sisäkäyttöön, 24 V, 1,3 W, kylmä valkoinen. Valonauhat ovat toisiinsa kytkettäviä rakenneyksiköistä koostuvia valaistustuotteiden osia, joissa jokaiseen osaan on asennettu pituussuuntaisesti 18 valodiodia. Nauhan ledit on kytketty painettuun piirilevyyn (PCB). Nauhassa on 102 mm:n (4") välein virtaohjain, joka estää jännitepudotuksen, ja sisäänrakennettu liitin. Enintään 50 jaksoa voidaan liittää yhteen, ja nauhat voidaan myös leikata sopivan pituisiksi 102 mm:n (4") välein. Tavarat esitetään Tullille ilman niitä virroittavaa 24 V:n virtaohjainta ja 24 V virtalähterasiaa. Näitä tuotteita käytetään esimerkiksi työ- tai korostusvalaistuksena keittiön kaapeissa, taustavaloina ja paikoissa, joihin on vaikea ylettyä.

Luokittelu perustuu 1 (85 ryhmän 11 huomautuksen a kohta ja 94 ryhmän 1 huomautuksen f kohta) ja 6 yleisen tulkintasäännön soveltamiseen.



Luokittelusuositus.

8539 52/ 1.

Valodiodi (LED) –"kohdelamppu", joka koostuu useista valodiodeista, vaihtovirtaa korjaavista ja jännitteen LED-käyttötasolle muuntavista piireistä, jäähdytyslevystä ja kaksitappisesta kannasta.

Luokittelu perustuu 1 ja 6 yleisen tulkintasäännön soveltamiseen.



Luokittelusuositus.

8539 52/ 2.

Valodiode (LED) –"pallolamppu", joka on tavallisen hehkulampun muotoinen ja koostuu useista muovikuoren sisällä olevista valodiodeista, vaihtovirtaa korjaavista ja jännitteen LED-käyttötasolle muuntavista piireistä, jäähdytyslevystä ja Edison-kierrekannasta.

Luokittelu perustuu 1 ja 6 yleisen tulkintasäännön soveltamiseen.



Luokittelusuositus.

8539 52/ 3.

Moottoriajoneuvon sähkölamppu, joka koostuu valodiode (LED) -ajovalopolttimosta, hydraulisesta laakerituulettimesta ja virtajohdosta.

Tekniset tiedot:

- jännite: 12 V DC – 18 V DC;
- teho: 80 W;
- ottovirta: 2,8 A ± 0,2 A;
- valovirta: 15 000 lm;
- värielämpötila: 6 000 K.

Luokittelu perustuu 1 yleisen tulkintasäännön (85 ryhmän 11 huomautuksen b kohdan) ja 6 yleisen tulkintasäännön soveltamiseen.



Luokittelusuositus.

8539 52/ 4.

Moottoriajoneuvon sähkölamppu, joka koostuu valodiodi (LED) -ajovalopolttimosta, jossa on ulkoinen jännitteensäädin, integroidusta jäähdytystuulettimesta ja virtajohdosta.

Tekniset tiedot:

- jännite: 9–16 V DC;
- teho: 110 W;
- valovirta: 20 000 lm;
- värielämpötila: 6 000 K.

Luokittelu perustuu 1 yleisen tulkintasäännön (85 ryhmän 11 huomautuksen b kohdan) ja 6 yleisen tulkintasäännön soveltamiseen.



Luokittelusuositus.

8540 89

Kuumakatodi-ionilähteet, joita käytetään hiukkaskiihdyttimissä, massaspektrometreissä ja niiden kaltaisissa laitteissa.

Luokittelusuositus.

8541 29/ 1.

Koteloitu hilaeristetty bipolaaritransistori (IGBT, Insulated Gate Bipolar Transistor) (48 mm x 94 mm x 29 mm), joka sisältää: kaksi IGBT-sirua; kaksi diodia, jotka on kytketty vastakkaisuuntaisesti transistoreihin nähdessä niiden suojaamiseksi rikkoutumiselta, jonka takavirta voi aiheuttaa transistorin poiskytkennässä; useita elektrodeja. Nämä osat on yhdistetty toisiinsa alumiinilangoilla ja asennettu kiinteästi muoviseen koteloon, joka on täytetty piigeeleillä eristyksen varmentamiseksi.

Tuotteen toiminnot ovat vahvistaminen, värähtelyn kehittäminen, taajuuden muuttaminen ja sähkövirran kytkeminen ja katkaisu. Tuote säätelee virtaa ja jännitettä suurvirtalaitteissa ja pystyy käsittelemään suurvirtaläpisyttöä. Sen jännitekesto on 1 200 voltia ja virrankesto 150 ampeeria. Sitä voidaan käyttää useissa laitteissa kuten hisseissä, elevaattoreissa, sähkörautateissa, sähköajoneuvoissa, katkottomissa tehonlähteissä (*UPS, Uninterruptible Power Supply*), robottitekniikassa ja aurinko- ja tuulivoimageneraattoreissa.

Luokittelu perustuu 1 yleisen tulkintasäännön (85 ryhmän 9 huomautus) ja 6 yleisen tulkintasäännön soveltamiseen.



Luokittelusuositus.

8541 29/ 2.

IGBT-moduuli (*insulated gate bipolar transistor*, hilaeristetty bipolaaritransistori) (mitat: 62 × 106 × 36 mm), jossa on yksi IGBT, yksi diodi vastakkaisuuntaisesti transistoriin nähden, transistorin suojaamiseksi vastavirralla laitetta sammutettaessa, sekä useita elektrodeja. Osat on kytketty yhteen alumiinilangoilla ja suljettu muovikoteloon.

Tuotteen toiminnot ovat seuraavat: vahvistus, värähtely, taajuusmuuntaminen ja sähkövirran säätely kytkintekniikalla. Tuote säätelee virtaa ja jännitettä suurtehosovelluksissa ja pystyy käsittelemään suurvirtaläpisyttöä. Nimellisjännite on 1200 V ja nimellisvirta 400 A. Sillä on useita käyttökohteita, esim. valaisu ja lämmitys, liikkeenvalvontasovellukset, sähkötuulettimet, sähköpumppujen ohjaus jne.

Luokittelu perustuu 1 ja 6 yleisen tulkintasäännön soveltamiseen.

Luokittelusuositus.

8541 40 10

Puolijohdekomponentti (ns. LED-moduuli), jossa on LED-siru, joka on liitetty rinnakkain Zener-suojausdiodin kanssa ja esitetään tullille muovisessa kotelossa, jossa on kupumainen läpinäkyvä muovinen kansi ja jonka mitat ovat noin 7 × 7 × 5 mm ilman liitäntäosia.

Komponentin fyysinen rakenne on erottamaton kokonaisuus siinä mielessä, että vaikka jotkin osat voitaisiin teoreettisesti irrottaa ja vaihtaa, tämä olisi pitkä ja hankala tehtävä, joka ei tavanomaisissa valmistusolosuhteissa olisi kannattavaa.

LED-moduuli on suunniteltu koottavaksi painetuille piireille käyttämällä esimerkiksi pintaliitoskomponenttien juottamistekniikoita.

Se on tarkoitettu käytettäväksi valaistussovelluksissa, kuten matkapuhelinten salamavalossa, moottoriajoneuvojen valaistuksessa, projekteissa, liikennevaloissa ja kodinkoneissa.

(*) Ks. kuva 1

Perusteet

Luokittelu määräytyy yhdistetyn nimikkeistön 1 ja 6 yleisen tulkintasäännön, 85 ryhmän 8 huomautuksen sekä CN-koodien 8541, 8541 40 ja 8541 40 10 nimiketektien mukaisesti.

Koska LED-siru ja suojausdiodi on yhdistetty käytännöllisesti katsoen erottamattomaksi kokonaisuudeksi ja suojausdiodia käytetään ainoastaan LED-sirun suojaamiseen ylijännitteeltä, moduulin ominaisuudet ja piirteet nimikkeen 8541 valodiodina eivät sen vuoksi ole perustavanlaatuisesti muuttuneet. Näin ollen komponentin luokittelu nimikkeeseen 9405 85 ryhmän 8 huomautuksen viimeistä kohtaa soveltaen ei tule kyseeseen.

Komponentti on sen vuoksi luokiteltava CN- koodiin 8541 40 10 valodiodiksi.

(*) Kuva on ainoastaan ohjeellinen.



Kuva 1

Komission täytäntöönpanoasetus (EU) N:o 1037/2014, EUVL L 287, 1.10.2014, s. 9

8541 40 10

Puolijohdekomponentti, jossa on juottamalla metallirunkoiseen painettuun piiriin (MCPCB) kiinnitetty LED-moduuli ja jonka korkeus on noin 7 mm ja halkaisija noin 21 mm.

LED-moduulissa on LED-siru Zener-suojausdiodin kanssa rinnakkain liitettynä, ja se esitetään tullille muovisessa kotelossa, jossa on kupumainen läpinäkyvä muovinen kansi.

MCPCB on suunniteltu erityisesti jäähdytyslevyksi. Se sisältää juotosnastoja virtalähteen liittämistä varten ja on muotoiltu lopulliseen käyttöön valaistustavaroissa.

Se esitetään tullille käytettäväksi valaistussovelluksissa, kuten matkapuhelinten salamavalossa, moottoriajoneuvojen valaistuksessa, liikennevaloissa, projektoreissa ja kodinkoneissa.

(*) Ks. kuva 2

Perusteet

Luokittelu määräytyy yhdistetyn nimikkeistön 1 ja 6 yleisen tulkintasäännön, 85 ryhmän 8 huomautuksen sekä CN-koodien 8541, 8541 40 ja 8541 40 10 nimiketektien mukaisesti.

Vaikka komponentissa on LED-moduuli ja painettu piiri, joka voidaan purkaa, komponentin tehtävä pysyy samana kuin erillisen LED- moduulin. MCPCB:n ainoa tehtävä on johtaa pois lämpöä (jäähdytyslevy), koska painettua piiriä ei käytetä muiden komponenttien liittämiseen toisiinsa vaan se mahdollistaa ainoastaan paremman lämmönsiirron LED-moduulista ympäristöön. Komponentti on siksi luokiteltava ainoastaan LED-moduuliksi.

Koska LED-siru ja suojausdiodi on yhdistetty käytännöllisesti katsoen erottamattomaksi kokonaisuudeksi ja suojausdiodia käytetään ainoastaan LED-sirun suojaamiseen ylijännitteeltä, moduulin ominaisuudet ja piirteet nimikkeen 8541 valodiodina eivät sen vuoksi ole perustavanlaatuisesti muuttuneet. Sen vuoksi luokittelu nimikkeen 9405 komponentiksi 85 ryhmän 8 huomautuksen viimeistä kohtaa soveltaen ei tule kyseeseen.

Komponentti on sen vuoksi luokiteltava CN- koodiin 8541 40 10 valodiodiksi.

(*) Kuva on ainoastaan ohjeellinen.



Kuva 2

Komission täytäntöönpanoasetus (EU) N:o 1037/2014, EUVL L 287, 1.10.2014, s. 9

8541 40 10

Puolijohdekomponentti (ns. "LED-kokoonpano"), jossa on neljä LED-sirua, joista kukin on Zener-suojausdiodin kanssa rinnakkain liitettyä ja esitetään tullille muovisessa kotelossa, jossa on päällä läpinäkyvä lasi-ikkuna ja takana kahdeksan kosketusnastaa ja jonka mitat ovat noin $6 \times 5 \times 1$ mm.

Komponentin fyysinen rakenne on erottamaton kokonaisuus siinä mielessä, että vaikka jotkin osat voitaisiin teoreettisesti irrottaa ja vaihtaa, tämä olisi pitkä ja hankala tehtävä, joka ei tavanomaisissa valmistusolosuhteissa olisi kannattavaa.

LED-siruja ei ole liitetty toisiinsa. LED-sirujen ja Zener-diodien väliset liittymät on tehty liitoslangalla.

LED-kokoonpano on suunniteltu siten, että se kootaan painettuihin piireihin käyttämällä esimerkiksi pintaliitosjuottamistekniikoita.

Se esitetään tullille käytettäväksi valaistuslaitteissa, kuten näyttämöiden valaistuksessa ja valoshowlaitteissa, tunnelmavalaisimissa ja arkkitehtuurisessa valaistuksessa.

(*) Ks. kuva 3

Perusteet

Luokittelu määräytyy yhdistetyn nimikkeistön 1 ja 6 yleisen tulkintasäännön, 85 ryhmän 8 huomautuksen sekä CN-koodien 8541, 8541 40 ja 8541 40 10 nimiketektien mukaisesti.

Koska LED-sirut ja suojausdiodit on yhdistetty käytännöllisesti katsoen erottamattomaksi kokonaisuudeksi ja suojausdiodeja käytetään ainoastaan LED-sirujen suojaamiseen ylijännitteeltä riippumatta LED-sirujen määrästä, komponentin ominaisuudet ja piirteet nimikkeen 8541 valodiodina eivät sen vuoksi ole perustavanlaatuisesti muuttuneet. Sen vuoksi luokittelu nimikkeen 9405 komponentiksi 85 ryhmän 8 huomautuksen viimeistä kohtaa soveltaen ei tule kyseeseen.

Sen vuoksi tuote on luokiteltava CN-koodiin 8541 40 10 valodiodiksi.

(*) Kuva on ainoastaan ohjeellinen.



Kuva 3

Komission täytäntöönpanoasetus (EU) N:o 1037/2014, EUVL L 287, 1.10.2014, s. 9

8541 40 10

Puolijohdekomponentti ("LED-matriisirivi"), jossa on 156 LED-sirua, jotka esitetään tullille pyöreässä muovisessa rungossa, jossa on läpinäkyvä muovikansi, päällä kaksi sähköistä kosketusnastaa ja alla metallinen jäähdytyslevy ja jonka korkeus on noin 2 mm ja halkaisija noin 49 mm.

Komponentin fyysinen rakenne on erottamaton kokonaisuus siinä mielessä, että vaikka jotkin osat voitaisiin teoreettisesti irrottaa ja vaihtaa, tämä olisi pitkä ja hankala tehtävä, joka ei tavanomaisissa valmistusolosuhteissa olisi kannattavaa.

LED-sirut on yhdistetty liitoslangalla toisiinsa matriisiksi sarja- ja rinnakkaisliitännän yhdistelmällä.

LED-valaistusvaruste on tarkoitettu ruuvattavaksi kiinni lopulliseen tuotteeseen.

Se esitetään tullille käytettäväksi yleisissä valaistuslaitteissa, kuten vähittäiskauppojen ja sairaaloiden valaisimissa, kauppojen ja toimistojen valaisimissa, asuntojen valaisimissa ja kuluttajien käyttämissä valaisimissa, teollisuusvalaisimissa, katujen ja ulkotilojen valaisimissa ja jälkiasennettavissa lamppuissa.

(*) Ks. kuva 4

Perusteet

Luokittelu määräytyy yhdistetyn nimikkeistön 1 ja 6 yleisen tulkintasäännön, 85 ryhmän 8 huomautuksen sekä CN-koodien 8541, 8541 40 ja 8541 40 10 nimiketeksien mukaisesti.

Koska komponentti koostuu ainoastaan LED- siruista, jotka on yhdistetty käytännöllisesti katsoen erottamattomaksi kokonaisuudeksi riippumatta LED-sirujen määrästä, komponentti kuuluu edelleen nimikkeeseen 8541. Sen vuoksi luokittelu nimikkeeseen 9405 komponentiksi 85 ryhmän 8 huomautuksen viimeistä kohtaa soveltaen ei tule kyseeseen.

Komponentti on sen vuoksi luokiteltava CN- koodiin 8541 40 10 valodiodiksi.

(*) Kuva on ainoastaan ohjeellinen.



Kuva 4

Komission täytäntöönpanoasetus (EU) N:o 1037/2014, EUVL L 287, 1.10.2014, s. 9

8541 41/ 1.

Valodiodikokoonpano, jossa on 62 valodiodipakkausta (LED-pakkausta) asennettu painetulle piirille (mitat pituus 440 mm, leveys 5 mm) riviin ja painetun piirin pohjassa on sähköliitin. Jokainen pakkaus koostuu yhdestä valodiodisirusta ja yhdestä diodista, jotka on pakkauksen sisällä yhdistetty toisiinsa. Pakkauksen pinta on päällystetty fluoresoivalla aineella. Valodiodikokoonpanoa käytetään mm. nestekidenäyttötelevisioiden (LCD-TV:n) taustavaloyksiköissä, putken muotoisissa valodiodilampuissa ja ulkotilavalaisuksissa. Laitteessa ei ole ohjauspiiriä, joka tarvitaan vaihtovirran tasasuuntaukseen ja jännitteen muuntamiseen tasolle, jota valodiodit voivat käyttää.

Luokittelu perustuu 1 ja 6 yleisen tulkintasäännön soveltamiseen.

Luokittelusuositus.

8541 43/ 1.

Ohutkalvo-aurinkokennomoduuli (mitat P x L x K: 1409 × 1009 × 46 mm). Moduulin etuosaan on kiinnitetty eloksoitu alumiiniseoskehys, jossa on vähärautainen karkaisematon lasi ja joka sisältää 630 aurinkokennoa, jotka on järjestetty 14 sarjaksi kytketyksi ketjuksi, joissa kussakin on 45 aurinkokennoa. Ketjut on yhdistetty rinnakkain ja niissä on kaksi liitosnapaa (+) ja (-).

Haaroitusrasia (mitat P x L x K: 74 x 74 x 18 mm) on kiinnitetty moduulin taakse. Haaroitusrasian sisällä on kennoja suojaava ohitusdiodi. Kaksi liitäntäkaapelia "aurinkokaapelia" (kaksoiseristys, jossa UV-, vesi,

lämpötila ja otsonisuoja), joiden pituus on 900 mm ja joissa on "aurinkoliitännät", on myös kytketty kennoketjujen napoihin haaroitusrasian sisällä.

Luokittelu perustuu 1 (85 ryhmän 2 huomautus) ja 6 yleisen tulkintasäännön soveltamiseen.

Luokittelusuositus.

8541 51/ 1.

Nelinapainen "Hall-ilmioällä toimiva laite-elementti", joka koostuu ferriittialustasta, jossa on kerros indiumantimonidia (InSb), ja ferriittisydämeistä, jotka toimivat magneetti-piirinä ja jotka on asennettu johdinkehukseen ulkoiseen sähköpiiriin liitettäväksi. Laite tunnistaa magneettisuuden ja tuottaa sähkövirtaa Hall-ilmion avulla, ja sitä käytetään pienissä tarkkuusmoottoreissa, jollaisia on esim. pesukoneissa, jääkaapeissa ja ilmastointilaitteissa.

Luokittelu perustuu 1 yleisen tulkintasäännön (85 ryhmän 12 huomautuksen a kohdan i kohdan) ja 6 yleisen tulkintasäännön soveltamiseen.

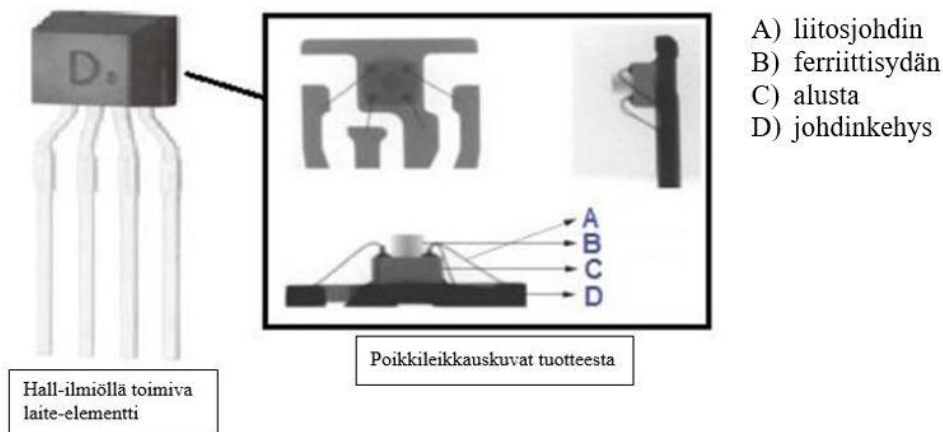

Luokittelusuositus.

8542 39/ 1.

Teholähdemoduuli, joka sisältää kuusi transistoria, kuusi diodia ja neljä integroitua piiriä sekä lisäksi kolme vastusta ja muita passiivisia komponentteja termistori mukaan luettuna. Kaikki edellä mainitut on valmistettu erillisillä menetelmillä ja ne on asennettu kupariselle johdinalustalle, yhdistetty toisiinsa (sähkö)langalla ja valettu muovihartsiin. Moduuli muokkaa virtaa kolmivaiheisia sähkömoottoreita varten. Sen erityisiä (ei kuitenkaan ainoita) käyttökohteita ovat kodinkoneet kuten esim. pesukoneet ja ilmastointilaitteet.

Luokittelu perustuu 1 (85 ryhmän 9 huomautus) ja 6 yleisen tulkintasäännön soveltamiseen.

Luokittelusuositus.

8542 39/ 2.

Teholähdemoduuli, joka sisältää kuusi transistoria, kuusi diodia ja neljä integroitua piiriä muiden passiivisten komponenttien lisäksi, mutta ei sisällä vastuksia eikä termistoreita. Kaikki edellä mainitut on valmistettu erillisillä menetelmillä ja ne on asennettu kupariselle johdinalustalle, yhdistetty toisiinsa (sähkö)langalla ja valettu muovihartsiin. Moduuli muokkaa virtaa kolmivaihemoottoreita varten. Sen erityisiä (ei kuitenkaan ainoita) käyttökohteita ovat kodinkoneet kuten esim. pesukoneet ja ilmastointilaitteet.

Luokittelu perustuu 1 (85 ryhmän 9 huomautus) ja 6 yleisen tulkintasäännön soveltamiseen.

Luokittelusuositus.

8542 39/ 3.

Teholähdemoduuli, joka sisältää 1) metallioksidipuolijohde-kanavatransistorin ja 2) integroidun monoliittipiirin, joka ohjaa ja suojaa transistoria. Nämä on valmistettu erillisillä menetelmillä ja ne on asennettu kupariselle johdinalustalle joko vaak- tai pystysuuntaisesti, yhdistetty toisiinsa (sähkö)langalla ja valettu muovihartsiin. Moduuli kytkee ensiöpuolen virtaa toisiopuolelle hakkuriteholähteen eteenpäinmuuntimessa. Sen erityisiä (ei kuitenkaan ainoita) käyttökohteita ovat akunlaturit ja sovittimet, matkapuhelimet, kämmenmikrot (PDA:t), haihtumattomia puolijohdemuisteja sisältävät laitteet (kuten MP3-soittimet), monitorit ja automaattiset tietojenkäsittelykoneet.

Luokittelu perustuu 1 (85 ryhmän 9 huomautus) ja 6 yleisen tulkintasäännön soveltamiseen.

Luokittelusuositus.

8542 39/ 4.

Teholähdemoduuli, joka sisältää 1) metallioksidipuolijohde-kanavatransistorin ja 2) integroidun monoliittipiirin, joka ohjaa ja suojaa transistoria. Nämä on valmistettu erillisillä menetelmillä ja ne on asennettu kupariselle johdinalustalle vaakasuuntaisesti, yhdistetty toisiinsa (sähkö)langalla ja valettu muovihartsiin. Moduuli toimii lineaariregulaattorina, joka ylläpitää tai säätää lähtöjännitteen vertailutulon jännitteen mukaan. Sen erityisiä (ei kuitenkaan ainoita) käyttökohteita ovat akunlaturit ja sovittimet, matkapuhelimet, kämmenmikrot (PDA:t), haihtumattomia puolijohdemuisteja sisältävät laitteet (kuten MP3-soittimet), monitorit ja automaattiset tietojenkäsittelykoneet.

Luokittelu perustuu 1 (85 ryhmän 9 huomautus) ja 6 yleisen tulkintasäännön soveltamiseen.

Luokittelusuositus.

8542 39/ 5.

Integroitu piiri, jossa on samassa kotelossa neljä kytkintä integroituina kolmeen siruun. Kaikki neljä kytkintä ovat integroituja monoliittipiirejä, ja ne on valmistettu puolijohdeteknologiaa käyttäen mutta niitä ei ole kytketty sähköisesti toisiinsa. Laitteeseen ei ole asennettu muita aktiivisia tai passiivisia piirialkioita.

Kytkimet on suunniteltu sähkömoottoreiden ohjaamiseen, mutta niitä voidaan käyttää myös yksittäisinä erillisinä kytkiminä.

Luokittelu perustuu 1 yleisen tulkintasäännön (85 ryhmän 12 huomautuksen b kohdan iii kohdan) ja 6 yleisen tulkintasäännön soveltamiseen.

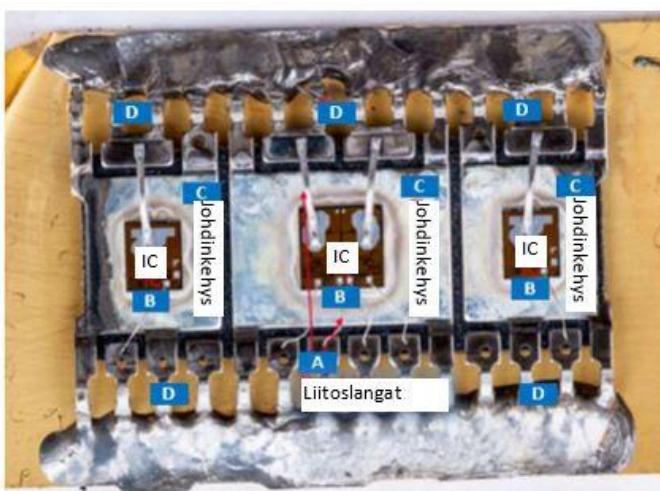

- A. Liitoslanka: metallilanka kytkee integroidun piirin ja I/O-pinnit toisiinsa
- B. IC: *integrated circuit*, puolijohdemateriaalista valmistettu integroitu piiri
- C. Johdinkehys: puolijohdesirujen piirikanta
- D. Pinnit: sähkösignaalien tulo ja lähtö integroituun piiriin ja siitä pois

Luokittelusuositus.

8542 39/ 6.

Kaksisiruinen integroitu Hall-anturiipiiri, jossa on kaksi redundanttista anturia samassa kotelossa, jossa kaksi anturielementtiä (jotka eivät ole erilliskomponentteja) on sijoitettu lateraalisesti samaan kohtaan.

Anturit ovat integroituja monoliittipiirejä, ja ne on valmistettu puolijohdeteknologiaa käyttäen mutta niitä ei ole kytketty sähköisesti toisiinsa. Kaikki komponentit on integroitu yhtä aikaa sirujen valmistuksen yhteydessä, eikä laitteisiin ole asennettu muita aktiivisia tai passiivisia piirialkioita.

Tavara on suunniteltu kulman ja sijainnin havaitsemiseen.

Luokittelu perustuu 1 yleisen tulkintasäännön (85 ryhmän 12 huomautuksen b kohdan iii kohdan) ja 6 yleisen tulkintasäännön soveltamiseen.

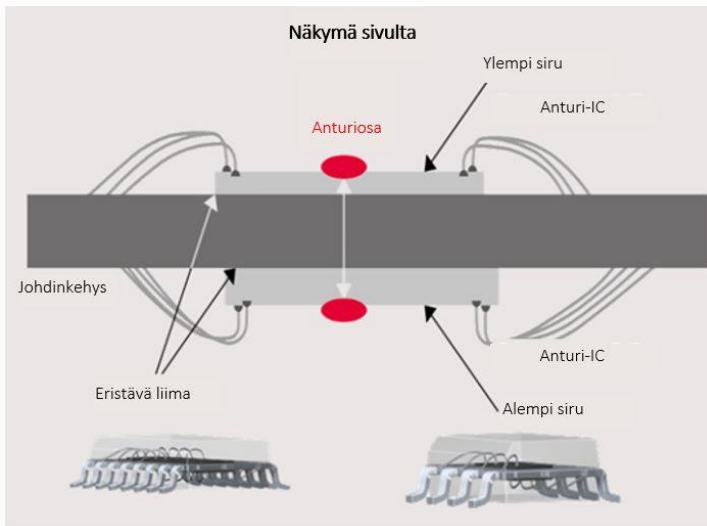

Luokittelusuositus.

8543 20/ 1.

Tietoliikenneverkko-operaattoreiden käyttöön suunniteltu cesiumatomikello, jota pidetään autonomisena ensisijaisena vertailukellona (*primary reference clock*). Kellolla voidaan generoida G.811-synkronointisignaaleja noin 10^{-12} :n taajuusvakaudella.

Luokittelu perustuu 1 ja 6 yleisen tulkintasäännön soveltamiseen.

Luokittelusuositus.

8543 40/ 1.

Sähkösavuke, joka on tavallista savuketta muistuttava akkukäyttöinen pyöreän putken muotoinen laite, jonka pituus on 150 mm ja läpimitta 11 mm. Käyttäjän hengittäessä sisään laitteen kautta ilmantunnistin tunnistaa ilmapinnan ja aktivoi sumuttimen, joka lämmittää ja höyrystää patruunassa olevan neste. Tämä tuottaa höyrysumua, jota käyttäjä hengittää.

Tuote on pakattu sarjaksi vähittäismyyntiä varten laatikkoon yhdessä sähköjohdon, laturin ja viiden varapatruunan kanssa.

Luokittelu perustuu 1, 3 b ja 6 yleisen tulkintasäännön soveltamiseen.

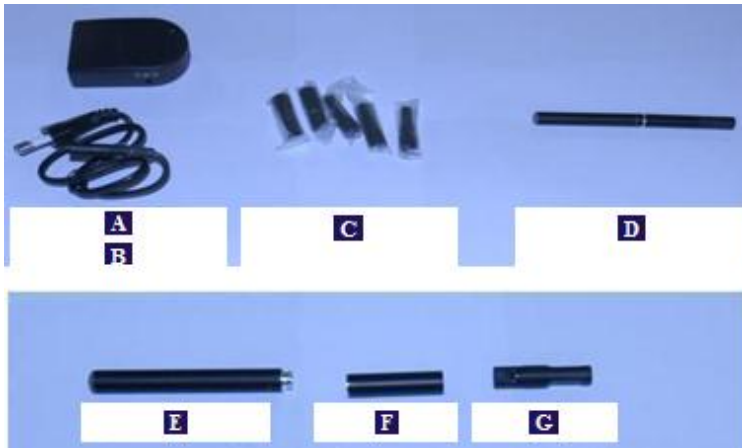

- A. laturi
- B. virtajohto
- C. patruunat (5 kpl)
- D. sähkösavuke
- E. akkuosa
- F. sumuttava osa
- G. patruuna

Luokittelusuositus.

8543 40/ 2.

Patruuna, jossa on sisäänrakennettu kuumennuskierukka. Varustettu höyrystimellä (atomisaattori) ja tarkoitettu käytettäväksi sähkösavukkeissa. Tavarassa on suukappale, ylhäältä käytettävä täyttöjärjestelmä, läpinäkyvä nesteenseurantaikkuna sekä magneettikiinnitys. Se esitetään tullille ilman sähkösavukenestettä.

Luokittelu perustuu 1 yleisen tulkintasäännön, 2 yleisen tulkintasäännön a kohdan ja 6 yleisen tulkintasäännön soveltamiseen.

Katso myös luokittelusuositus 8543 90/ 1.

Luokittelusuositus. Komission tiedonanto C/2026/3319, EUVL C 16.6.2026.

8543 40 00

Sähkösavukkeen uudelleenkäytettävä (uudelleentäytettävä) höyrystin (ns. "atomisaattori"), joka koostuu seuraavista:

- alusta, jossa on aukko ilmansäätelyä varten ja liitin virtalähteeseen liittämistä varten (ei esitetä höyrystimen kanssa),
- lämmitin, jossa on metallilanka ja pumpulia,
- lasisäiliö ja
- suukappale.

Höyrystin esitetään tullille ilman sähkösavukkeeseen tarkoitettua nestettä.

Höyrystin kytketään virtalähteeseen kierrelliitimellä, joka myös muodostaa sähköliitännän. Syötetty sähkö kuumentaa lämmittimen langan, joka puolestaan lämmittelee ja höyrystää sähkösavukkeen nesteen. Tästä syntyy höyry, jota käyttäjä hengittää.

(Katso kuva) (*1)

Perusteet

Luokittelu määräytyy yhdistetyn nimikkeistön 1 yleisen tulkintasäännön, 2 yleisen tulkintasäännön a alakohdan ja 6 yleisen tulkintasäännön sekä CN-koodien 8543 ja 8543 40 00 nimiketektien mukaisesti.

Vaikka höyrystin soveltuu käytettäväksi yksinomaan sähkösavukkeen kanssa, luokittelu CN-koodiin 8543 90 00 osana sähkösavuketta ei tule kyseeseen, koska höyrystin on niin pitkälle kehitettyjen osien yhdistelmä, että sillä on jo valmiin tavaran eli sähkösavukkeen keskeiset ominaisuudet (ks. myös harmonoidun järjestelmän selitykset, XVI jakso, yleisohjeet, IV kohta "Epätäydelliset koneet").

Tarkemmin sanottuna höyrystimessä on kaikki tarvittavat osat niiden toimintojen suorittamiseksi, joita varten sähkösavuke on suunniteltu, eli sähkösavukkeen nesteen lämmittämiseksi ja höyrystämiseksi, jolloin käyttäjä voi hengittää syntyvää höyryä suukappaleen kautta. Näin ollen sillä on täydellisen tavaran olennainen luonne, joten sitä on pidettävä 2 yleisen tulkintasäännön a alakohdan mukaisena epätäydellisenä sähkösavukkeena.

Höyrystin on sen vuoksi luokiteltava CN-koodiin 8543 40 00 sähkösavukkeeksi.

(*1) Kuva on ainoastaan ohjeellinen.



Komission täytäntöönpanoasetus (EU) 2023/808, EUVL L 101, 14.4.2023, s. 19–21.

8543 70/ 1.

Elektroluminesenssilaitteet, jotka ovat yleensä nauhoina, levyinä tai paneeleina ja joiden pääasiallinen koostumus on seuraava:

- 1) kiteinen elektroluminesenssiaine (yleensä sinkkisulfidi), joka on kerrostettu kahden sähköä johtavan ainekerroksen väliin, joista toinen on läpinäkyvä (muovia tai erikoislasia);
- 2) sähköjohdot;
- 3) kaksi ohutta, tavallisesti muovia olevaa levyä, jotka koteloivat ja suojaavat kokonaisuutta;

vaihtovirralla virittyessään näiden laitteiden koko pinta muuttuu luminoivaksi ja niillä on monia käyttötarkoituksia, kuten taustavalaistus, koristelu, merkinanto jne.

Luokittelusuositus.

8543 70/ 2.

Kohinatasoa laskeva (LNB) muunnin, joka on suunniteltu asennettavaksi satelliittilähetysten vastaanottojärjestelmän antenniin (lautasantenniin) ja jota käytetään vahvistamaan heikkoja signaaleja ja muuntamaan erittäin korkean tason taajuudet VHF- ja UHF-tasolle.

Luokittelusuositus.

8543 70/ 3.

Kaukosäädin, joka käyttää infrapunasäteitä, joiden taajuus on suurempi kuin 3000 GHz (radiotaajuuksien yläraja), ohjaamaan (etäisyydeltä) satelliittitelevisiolähetysten vastaanotinta kanavan vaihtamiseksi tai antennin (lautasantennin) ja polarisaattorin suuntaamiseen.

Luokittelusuositus.

8543 70/ 4.

Järjestelmä, joka on yhdistelmä koneita, jotka on suunniteltu tallentamaan digitaalisia videokuvia, luomaan videotehosteita ja muokkaamaan ja viimeistelemään video-ohjelmia lähetystä varten. Järjestelmä pystyy lähettämään ja vastaanottamaan videosignaaleja. Järjestelmän sisällä videosignaalit muuntuvat digitaalisiksi signaaleiksi, jotta keskusyksikkö voi käsitellä niitä. Järjestelmä koostuu seuraavista osista:

- 1) yksi keskusyksikkö;
- 2) kaksi värinäyttöyksikköä (monitoria) (jossa ei lomittaispyyhkäisyä tietojen näyttämistä varten ja lomittaispyyhkäisy videoesityksiä varten); toinen näistä yksiköistä näyttää keskusyksikön suorittamat digitaaliset toiminnot ja toinen lopputuloksen;
- 3) syöttöyksikkö näppäimistön muodossa;
- 4) 4 ja 9 Gt:n magneettiset kiintolevyt;
- 5) kirjautumisohjelmisto;
- 6) videon apusuoritinkortti;
- 7) pakkauskortti;
- 8) DVE (Digital Video Effects) -reaaliaikakortti;
- 9) audiomedia II -äänikortti;
- 10) SCSI-II (Small Computer Systems Interface) -kiihdytinkortti;
- 11) kaksi vahvistettua kaiutinta.

Luokittelu perustuu 1 yleisen tulkintasäännön (XVI jakson 4 huomautus ja 84 ryhmän 6 huomautuksen E kohta) ja 6 yleisen tulkintasäännön soveltamiseen.

Luokittelusuositus.

ent. 8543 70/ 5. (numerointi muuttunut: ks. 8541 51/ 1.)

8543 70/ 5.

Superluminesenssidiodimoduuli (SLED-moduuli), joka koostuu superluminesenssidiodista, termoelektrisestä jäädyttäjästä ja termistorista, jotka on asennettu pysyvästi 14-nastaiseen Butterfly-koteloon, joka on varustettu kuituoptisella häntäkuidulla, jossa on FC/APC-liitin. Superluminesenssidiodi tuottaa kaistanleveydeltään 800 -1700 nm:n säteilyä, jonka keskiaallonpituusalue on 1530 - 1570 nm.

Käyttökohteisiin kuuluvat muun muassa taudinmäärityksessä käytettävät valonlähteet (optinen koherenssitomografia, OTC), kuituoptiset anturit ja kuituoptiset gyroskoopit.

Luokittelu perustuu 1 ja 6 yleisen tulkintasäännön soveltamiseen.

Luokittelusuositus.

8543 70/ 6.

Radiotaajuusgeneraattori, joka koostuu ensisijaisesti tehonsyöttöliittimestä, tasasuuntaajasta, radiotaajuussignaalien generointijärjestelmästä, radiotaajuusvahvistimesta, lähtösuodattimesta, ohjaimista ja verkkoyhteydestä. Se on suunniteltu käytettäväksi tietynlaisen puolijohteiden plasmaaustustyökalun kanssa. Radiotaajuusgeneraattori vaatii vaihtovirtaa, jonka tasasuuntaaja muuntaa tasavirraksi. Taajuusgenerointijärjestelmä generoi sitten tästä tasavirrasta 13,56 MHz:n radiotaajuutta. Radiotaajuusvahvistin nostaa radiotaajuustehon wateista kilowateiksi säilyttäen taajuuden ja aaltomuodon ennallaan. Lähtösuodatin estää ei-toivottujen radiotaajuuksien tuottamisen.

Radiotaajuusgeneraattorin tuottama radiotaajuusteho siirretään koaksiaalikaapelin välityksellä sovituspieriin.

Luokittelu perustuu 1 yleisen tulkintasäännön (XVI jakson 2 huomautuksen a kohdan) ja 6 yleisen tulkintasäännön soveltamiseen.

Katso myös luokittelusuositus 8543 70/ 7.

Luokittelusuositus. Komission tiedonanto C/2025/2002, EUVL C 2.4.2025.

8543 70/ 7.

Radiotaajuuden sovituspääpiiri, joka koostuu pääasiallisesti säätökondensaattoreista, säätökeloista sekä ohjaimia ja käyttöliittymää ohjaavasta painetusta piirilevystä. Se on suunniteltu käytettäväksi tietynlaisen puolijohteiden plasmaetsaustyökalun kanssa ja asennettavaksi siihen. Sovituspääpiiri yhdistää radiotaajuusgeneraattorin plasmakäsittelykammioon sähkökaapelin välityksellä ja siirtää radiotaajuusgeneraattorin generoiman radiotaajuusaallon. Sovituspääpiiri muuntaa plasmakäsittelykammion impedanssin vastaamaan radiotaajuusgeneraattorin impedanssia.

Luokittelu perustuu 1 yleisen tulkintasäännön (XVI jakson 2 huomautuksen a kohdan) ja 6 yleisen tulkintasäännön soveltamiseen.

Katso myös luokittelusuositus 8543 70/ 6.

Luokittelusuositus. Komission tiedonanto C/2025/2002, EUVL C 2.4.2025.

8543 70/ 8.

Valohoitolaite, suunniteltu kotikäyttöön tai kauneuden- tai terveydenhoitolaitosten käyttöön. Laite on varustettu halogeenivalonlähteellä ja siihen yhdistetyllä optisella yksiköllä, joilla annetaan hoitavaa polaroitua valoa.

Laitetta voidaan käyttää moniin erilaisiin sovelluksiin, kuten haavojen parantamiseen, kivunlievitykseen, ikääntymisen merkkien ehkäisyyn sekä ihosairauksien, kaamosmasennuksen tai lastentautien hoitoon, ja sen toiminta perustuu valon soluaineenvaihduntaa tehostavaan ja tiettyjä biologisia ja solutason reaktioita käynnistävään vaikutukseen.

Luokittelu perustuu 1 ja 6 yleisen tulkintasäännön soveltamiseen.

Luokittelusuositus. Komission tiedonanto C/2025/6218, EUVL C 14.11.2025.

8543 70 90

Lihasharjoituslaite, joka esitetään tullattavaksi muovisessa kantokotelossa; laite koostuu paristokäyttöisestä elektronisesta yksiköstä, jossa on sähköjohdot, kahdeksan elektrodia ja kaksi säädettävää, joustavaa hihnaa.

Hihnat pitävät paikoillaan keholle asetetut elektrodit, jotka on liitetty johdoilla elektroniseen yksikköön.

Sähkösykäykset siirtyvät elektrodien kautta lihaksiin aiheuttaen niiden toistuvia supistuksia. Sykäysten voimakkuutta voidaan lisätä ja vähentää.

Perusteet

Luokittelu määräytyy yhdistetyn nimikkeistön 1 ja 6 yleisen tulkintasäännön sekä CN-koodien 8543, 8543 70 ja 8543 70 90 nimiketektien mukaan.

Laite ei kuulu nimikkeeseen 9018, sillä sitä ei ole tarkoitettu lääketieteessä käytettäväksi kojeeksi tai laitteeksi.

Laite ei kuulu nimikkeeseen 9019, sillä sitä ei käytetä lihastautien hoitamiseen eikä hierontalaitteena.

Laite ei kuulu nimikkeeseen 9506, sillä sitä ei ole tarkoitettu liikuntaa varten.

Komission asetus (EY) N:o 1386/2003, EUVL L 196, 2.8.2003, s. 19. Muutettu komission asetuksella (EY) N:o 1179/2009, EUVL L 317, 3.12.2009, s. 1.

8543 70 90

Karvanpoistoon ja ihonhoitoon tarkoitettu laite, jonka toiminta perustuu valoimpulssitekniikkaan (Intense Pulsed Light, IPL) ja jonka ulkomitat ovat seuraavat: korkeus 34,5 cm, leveys 30,5 cm ja syvyys 50,5 cm, paino 25 kg.

Laite on suunniteltu ihokarvojen poistoa ja erilaisia ihonhoitomuotoja varten (puhtaasti kosmeettisista nuorennushoidoista maksaläiskien ja pigmenttiläiskien poistoon ja couperosa-ihon hoitoon). Laitetta käytetään kauneushoitoloissa.

Laitteessa on sähkömoottori jäähdystä varten, mutta moottori ei osallistu varsinaiseen karvanpoisto- tai ihonhoitotoimenpiteeseen.

Perusteet

Luokittelu määräytyy yhdistetyn nimikkeistön 1 ja 6 yleisen tulkintasäännön sekä CN-koodien 8543, 8543 70 ja 8543 70 90 nimiketektien mukaisesti.

Koska ihokarvojen poisto tapahtuu valoimpulssitekniikan avulla, eikä tarttumalla karvaan ja nykäisemällä sen irti läheltä juurta sähkömoottoria käyttäen, laitetta ei voida luokitella nimikkeeseen 8510 (ihokarvojen poistolaitteet yhteenrakennetuin sähkömoottorein); katso harmonoidun järjestelmän nimikettä 8510 koskevat selitykset.

Luokittelu nimikkeeseen 9018 lääketieteessä käytettävänä kojeena tai laitteena ei myöskään ole mahdollista, sillä laitteella ei ole lääkinällistä vaikutusta eikä sitä käytetä ammattitoiminnassa; katso harmonoidun järjestelmän nimikettä 9018 koskevat selitykset.

Laite on luokiteltava nimikkeeseen 8543, sillä se on sähkökone tai -laite, jolla on itsenäinen tehtävä ja jota ei ole mainittu tai yksityiskohtaisemmin kuvattu muualla 85 ryhmässä.

Komission asetus (EY) N:o 119/2008, EUVL L 36, 9.2.2008, s. 3.

8543 70 90

Vähittäismyyntiä varten pakattu sarja, jossa on

- elektronisista komponenteista koostuva savukkeen muotoinen laite,
- kaksi patruunaa,
- kaksi ladattavaa litiumakkua, ja
- akunlaturi.

Laitteessa on mikroelektronikan komponentilla varustettu ruostumatonta terästä oleva kuori, erittäin herkkä anturi, kotelo akuille ja kotelo patruunalle.

Kukin patruuna koostuu inhalaattorista ja ampullista. Ampulli sisältää nikotiinia, savukkeiden hajuyhdistettä ja tavallisia elintarvikelisiä aineita. Sekä inhalaattori että ampulli ovat kertakäyttöisiä.

Sisäänhengitettäessä elektroninen piiri aktivoituu, jolloin käynnistyy nikotiinilaimenteen sumuttuminen ja sumutetun "savun" muodostuminen tupakojan sisäänhengitettäväksi.

Perusteet

Luokittelu määräytyy yhdistetyn nimikkeistön 1 yleisen tulkintasäännön, 3 yleisen tulkintasäännön b alakohdan ja 6 yleisen tulkintasäännön määräysten sekä CN-koodien 8543, 8543 70 ja 8543 70 90 nimiketektien mukaisesti.

Elektroninen laite on se tavara, joka antaa sarjalle sen olennaisen luonteen, koska elektroninen piiri käynnistää nikotiinilaimenteen sumuttumisen ja sumuttuneen "savun" muodostumisen tupakoijan sisäänhengitettäväksi.

Luokittelu nimikkeeseen 8424 ei ole mahdollista, koska laite ei ole mekaaninen nesteen ruiskutus-, hajotus- tai sumutuslaite.

Elektronisen laitteen katsotaan olevan muualle 85 ryhmään kuulumaton sähkölaite, jolla on itsenäinen tehtävä.

Yhdistetyn nimikkeistön 3 yleisen tulkintasäännön b alakohdan nojalla sarja on siten luokiteltava nimikkeeseen 8543 (ks. myös harmonoidun järjestelmän selitykset, nimike 8543, kolmas kappale).

Komission asetus (EY) N:o 1143/2008, EUVL L 308, 19.11.2008, s. 13.

8543 70 90

Kaapelitelevisiojärjestelmissä käytettävä **uppoasennusrasia**, johon kuuluu metallirasia (noin 10 × 10 × 7 cm), jossa on syöttöaukot kaapeleita ja liitinnapoja varten. Tässä rasiassa on sähkövirtapiiri, joka on varustettu tietyillä sähköisillä komponenteilla kuten keloilla, muuntajilla, vastuksilla, kondensaattoreilla sekä liitäntöillä.

Uppoasennusrasian tehtävä on pienentää kaapelin välityksellä televisiovastaanottiin tulevaa signaalijännitettä ja estää suodattimen avulla vahvistimiin syötettävän jännitteen pääsy televisiovastaanottiin.

Perusteet

Luokittelu vahvistetaan yhdistetyn nimikkeistön 1 ja 6 yleisen tulkintasäännön määräyksissä sekä CN-koodien 8543, 8543 70 ja 8543 70 90 nimiketeksissä.

Ottaen huomioon rasian rakenne ja toiminta se ei ole nimikkeen 8536 mukainen laite sähkövirtapiirien kytkemistä tai siihen liittämistä varten. Vaikka sitä käytetään televisiovastaanotinjärjestelmissä, se on sähkölaite, jolla on itsenäinen tehtävä.

Komission asetus (ETY) N:o 3272/94, EYVL L 339, 29.12.94, s 58. Muutettu komission asetuksella (EY) N:o 936/1999, EYVL L 117, 5.5.1999, s. 9. Muutettu komission asetuksella (EY) N:o 1179/2009, EUVL L 317, 3.12.2009, s. 1.

8543 70 90

Huoneilman ionisoimiseen tarkoitettu sähkölaite, jossa on keskipakovoimaan perustuva tuuletin, anionigeneraattori ja kolmitasoinen suodatusjärjestelmä (isoja hiukkasia suodattava esisuodatin, tekstiilikuiduista koostuva sähköistetty pääsuodatin ja hajua poistava aktiivihiilisuodatin).

Perusteet

Luokittelu määräytyy yhdistetyn nimikkeistön 1 ja 6 yleisen tulkintasäännön, XVI jakson 3 huomautuksen sekä CN-koodien 8543, 8543 70 ja 8543 70 90 nimiketeksien mukaisesti.

Laitteen pääasiallinen toiminto on ioneiden tuottaminen.

Komission asetus (EY) N:o 1307/96, EYVL L 167, 6.7.1996, s 17. Muutettu komission asetuksella (EY) N:o 936/1999, EYVL L 117, 5.5.1999, s. 9. Muutettu komission asetuksella (EY) N:o 1179/2009, EUVL L 317, 3.12.2009, s. 1.

8543 70 90

Turvalaite, jonka avulla pääsee käyttämään automaattiseen tietojenkäsittelykoneeseen tallennettuja tiedostoja.

Tämä muovikuoressa oleva laite koostuu nestekidenäytöstä, piirilevystä ja paristosta ja se voidaan kiinnittää avainrenkaaseen.

Laite tuottaa kuusinumeroisen luvun, joka yksilöi käyttäjän ja joka mahdollistaa automaattiseen tietojenkäsittelykoneeseen tallennettujen tiedostojen käytön.

Laitetta ei voida liittää automaattiseen tietojenkäsittelykoneeseen, vaan se toimii itsenäisesti.

Perusteet

Luokittelu määräytyy yhdistetyn nimikkeistön 1 ja 6 yleisen tulkintasäännön sekä CN-koodien 8543, 8543 70 ja 8543 70 90 nimiketektien mukaisesti.

Laitetta ei voida luokitella nimikkeeseen 8470, koska tietoja ei voida syöttää manuaalisesti eikä sillä voida suorittaa kyseisen nimikkeen mukaisia laskutoimenpiteitä (ks. harmonoidun järjestelmän tätä nimikettä koskevat selitykset).

Laitetta ei voida luokitella nimikkeeseen 8471 siitä syystä, että sitä ei voida vapaasti ohjelmoida käyttäjän tarpeiden mukaisesti (ks. 84 ryhmän 5 huomautuksen A kohdan 2 alakohta) eikä pitää automaattisen tietojenkäsittelykoneen yksikkönä, koska sitä ei voida yhdistää keskusyksikköön (ks. 84 ryhmän 5 huomautuksen C kohdan 2 alakohta).

Laite voidaan luokitella nimikkeeseen 8543, koska se on sähkölaite, jolla on itsenäinen tehtävä, jota ei selosteta muualla nimikkeistössä.

Komission asetus (EY) N:o 888/2006, EUVL L 165, 17.6.2006, s. 6. Muutettu komission asetuksella (EY) N:o 1179/2009, EUVL L 317, 3.12.2009, s. 1.

8543 70 90

Laite, jossa on vaihdettava uv-valonlähde, heijastin, suljin, valotehon säädin ja suljin-ajastin kotelossa (ns. uv- pistevalonlähde), jonka ulkomitat ovat 311 × 160 × 227 mm. Kotelo on varustettu kantokahvalla, säätimillä ja kiinteällä valonjohtimella.

Laitetta käytetään valokemiallisessa prosessissa, ns. uv-valokovetuksessa, erilaisten valoherkkien materiaalien pintakäsittelyyn uv-säteilyllä ja erityisesti eri materiaalien ja pinnoitteiden ei-mekaaniseen kovettamiseen ohjatulla uv-valosäteilyllä.

Perusteet

Luokittelu määräytyy yhdistetyn nimikkeistön 1 ja 6 yleisen tulkintasäännön sekä CN-koodien 8543, 8543 70 ja 8543 70 90 nimiketektien mukaisesti.

Luokittelu nimikkeeseen 8479 muualle 84 ryhmään kuulumattomaksi koneeksi, jolla on itsenäinen tehtävä, ei tule kysymykseen, sillä kovettaminen ei sisällä mekaanista toimintaa vaan se on valokemiallisen prosessin tulos. Sen vuoksi laitetta on pidettävä yleiseen teollisuuskäyttöön tarkoitettuna uv-säteilytyslaitteena (ks. myös harmonoidun järjestelmän selitykset, nimike 8543, neljännen kappaleen 11 kohta).

Näin ollen laite on luokiteltava CN-koodiin 8543 70 90 muualle 85 ryhmään kuulumattomana muuna sähkökoneena ja -laitteena, jolla on itsenäinen tehtävä.

Komission asetus (EU) 455/2010, EUVL L 128, 27.5.2010, s. 3.

8543 70 90

Kannettava paristokäyttöinen laite (ns. sähkökirjan lukulaite, "E-book"), jolla tallennetaan ja toistetaan erityyppisiä tekstitiedostoja (esim. PDF, WOL ja HTML), kiintokuvatiedostoja (esim. JPEG) ja äänitiedostoja (esim. MP3). Laitteen mitat ovat noin 18 × 12 × 1 cm ja paino noin 220 g.

Laitteessa on

- yksiväri näyttö (jossa käytetään sähkömustetekniikkaa ja nelitasoista harmaasävyasteikkoa), jonka mitat ovat noin 12 × 9 cm; kuvaruudun läpimitta on noin 15 cm (6 tuumaa) ja erottelukyky 600 × 800 kuvapistettä,
- USB-liitäntä,
- liitäntä kuulokkeille,
- muistikorttipaikka,
- ohjaus-/selauspainikkeet,
- 200 MHz:n prosessori, ja
- 512 MB:n sisäinen muisti.

Laite voidaan yhdistää automaattiseen tietojenkäsittelykoneeseen tiedostojen siirtämiseksi.

Laitteella voidaan toistaa tekstiä, kiintokuvaa ja ääntä joko sisäiseen muistiin tai muistikorttiin tallennettua tietoa käsittelemällä.

Laitteessa ei ole kääntämis- eikä sanakirjatoimintoja.

Perusteet

Luokittelu määräytyy yhdistetyn nimikkeistön 1 ja 6 yleisen tulkintasäännön sekä CN-koodien 8543, 8543 70 ja 8543 70 90 nimiketekstien mukaisesti.

Luokittelu nimikkeeseen 8471 automaattisena tietojenkäsittelykoneena ei tule kyseeseen, koska laite ei täytä 84 ryhmän 5 huomautuksen A kohdan vaatimuksia.

Lisäksi koska laite ei ole sellainen, että sitä käytettäisiin yksinomaan tai pääasiallisesti automaattisessa tietojenkäsittelyjärjestelmässä, luokittelu nimikkeeseen 8471 tällaisen järjestelmän yksikkönä ei myöskään tule kyseeseen.

Luokittelu nimikkeeseen 8528 monitorina ei tule kyseeseen, koska laitteella ei voida näyttää videokuvaa. Tämä johtuu näytössä käytetystä erityistekniikasta, jonka vuoksi kuvanlaatu on heikko ja laite soveltuu vain tekstin ja kiintokuvien katseluun.

Laitetta on pidettävä sähkölaitteena, jolla on itsenäinen tehtävä ja joka ei kuulu muualle 85 ryhmään.

Sen vuoksi se on luokiteltava CN-koodiin 8543 70 90.

Komission täytäntöönpanoasetus (EU) N:o 763/2011, EUVL L 200, 3.8.2011, s. 6.

8543 70 90

Sähkölaite (ns. monikytkin) kotelossa, jonka mitat ovat noin 26 × 12 × 7 cm. Laitteessa on seuraavat liitännät:

- 4 välitaajuustuloliitäntää, joissa on tasonsäädin lautasantennin taajuusmuunninta (LNB) varten,
- 1 tuloliitäntä, jossa on tasonsäädin maanpäällisen verkon TV-antenneja varten,
- 4 lähtöliitäntää satelliittivastaanottimien liittämistä varten.

Siinä on sisäänrakennettu vahvistin kaapelihäviön kompensoimiseksi.

Laite on suunniteltu käytettäväksi neli-LNB:n kaltaisissa usean tilaajan järjestelmissä televisio-lähetysten vastaanottamiseksi satelliitin kautta. Sen avulla useat satelliittivastaanottimet voivat vastaanottaa eri televisiosignaaleja yhden satelliittiantennin kautta, mutta se ei muunna eikä muuta signaaleja.

Laite mahdollistaa myös maanpäällisen verkon yhden TV-signaalin jakamisen.

Perusteet

Luokittelu määräytyy yhdistetyn nimikkeistön 1 ja 6 yleisen tulkintasäännön sekä CN-koodien 8543, 8543 70 ja 8543 70 90 nimiketekstien mukaisesti.

Koska laitteella voidaan ainoastaan jakaa televisiosignaaleja ja koska satelliittiantenni voi toimia ilman laitetta, laitteen ei katsota olevan olennainen antennin toiminnalle. Sen vuoksi luokittelu nimikkeeseen 8529 antennin osaksi ei tule kyseeseen.

Näin ollen laite on luokiteltava CN-koodiin 8543 70 90 muualle 85 ryhmään kuulumattomaksi laitteeksi, jolla on itsenäinen toiminto.

Komission täytäntöönpanoasetus (EU) N:o 1089/2012, EUVL L 323, 22.11.2012, s. 11.

8543 70 90

Laite, jossa on äänen toisto- ja muokkaus- /miksaustoiminnot (nk. *disc jockey multi player*) ja joka on kotelossa, jonka mitat ovat noin 40 × 32 × 10 cm.

Laite on varustettu CD-lukijalla, ja siinä on useita liitäntöjä (USB, audio-ulostulot, SD- kortinlukija). Siinä on kääntönuppeja, painikkeita, liukusäätimiä ja 6,1 tuuman nestekidenäyttö (LCD).

Laitteella on mahdollista muokata ja miksata ääntä. Tätä varten siinä on muun muassa seuraavat toiminnot:

- automaattinen BPM-laskuri (tahtilaskuri)
- fader start- ja back cue -toiminnot
- track hot cue –toiminto
- looppitoiminto
- neljän tahdin looppitoiminto
- cue-pisteiden asetustoiminto.

Laite on tarkoitettu ammattimaisille tiskijukille äänen toistoon, muokkaukseen ja miksauseseen.

Toistettavat, muokattavat ja miksattavat äänitiedostot voivat olla peräisin eri lähteistä (CD- lukija, automaattinen tietojenkäsittelykone, USB- muisti tai SD-kortti).

Laitetta voidaan käyttää yksinään tai yhdistettynä automaattiseen tietojenkäsittelykoneeseen.

Perusteet

Luokittelu määräytyy yhdistetyn nimikkeistön 1 ja 6 yleisen tulkintasäännön, XVI jakson 3 huomautuksen sekä CN-koodien 8543, 8543 70 ja 8543 70 90 nimiketekstien mukaisesti.

Koska laite on suunniteltu suorittamaan kaksi vaihtoehtoista toimintoa (äänen toistaminen ja äänen muokkaus/miksaus), se on luokiteltava XVI jakson 3 huomautuksen nojalla pääasiallisen toiminnon suorittavan koneen mukaisesti.

Objektiivisten ominaisuuksiensa perusteella eli sen perusteella, että laitteessa on useita teknisiä toimintoja äänen muokkaamiseksi ja miksaamiseksi, mahdollisuus miksata eri lähteistä peräisin olevia äänitiedostoja ja ottaen huomioon laitteen käyttötarkoitus, laitteen pääasiallinen toiminto on äänen muokkaus-/miksaustoiminto. Sen vuoksi luokittelu nimikkeeseen 8519 ei tule kyseeseen.

Näin ollen laite on luokiteltava CN-koodiin 8543 70 90 muualle 85 ryhmään kuulumattomaksi muuksi koneeksi ja laitteeksi, jolla on itsenäinen tehtävä.

Komission täytäntöönpanoasetus (EU) N:o 311/2014, EUVL L 91, 27.3.2014, s. 12.

8543 70 90

Elektroninen laite, joka **toimii audioliitänä tai äänimikserinä (nk. mikseri-analogi-digitaalimuunnin-esivahvistinlaite)** ja jonka mitat ovat noin 48 × 18 × 9 cm. Siinä on ääni- ja efekti prosessoreja, analogia-digitaali- ja digitaali-analogiamuunnin sekä mikrofoni vahvistin kotelossa, jossa on käyttö- ja näyttöelementtejä sekä erilaisia analogisia, optisia ja digitaalisia sisään- ja ulostuloja sekä FireWire-portteja.

Sillä on seuraavat tekniset pääominaisuudet:

- hybridi FireWire/USB2-liitettävyys (se voidaan liittää automaattiseen tietojenkäsittelykoneeseen (ATK-kone)),
- 28 sisääntulon mikseri, jossa on digitaalisia signaalinkäsittelyefektejä,
- erityinen miksausohjelma,
- erilliset etupaneelin kuulokeliittimet, joissa on oma äänenvoimakkuudensäädin, ja
- etupaneelin LED-tilanäytin.

Laite on suunniteltu käytettäväksi digitaalisessa musiikkituotannossa äänistudioissa tai live-esityksissä. Se voi toimia kahdella tavalla: yhdistettynä automaattiseen tietojenkäsittelykoneeseen tai itsenäisesti.

Kun laitetta käytetään yhdessä automaattisen tietojenkäsittelykoneen kanssa, sillä muunnetaan ja käsitellään ulkoisista äänilähteistä peräisin olevia äänisignaaleja ja esivahvistetaan mikrofonisignaaleja. Itsenäisessä toimintatilassa konetta voidaan käyttää mikserinä, jossa on integroituja efektejä.

Perusteet

Luokittelu määräytyy yhdistetyn nimikkeistön 1 ja 6 yleisen tulkintasäännön, 84 ryhmän 5 huomautuksen E alakohdan sekä CN-koodien 8543, 8543 70 ja 8543 70 90 nimiketektien mukaisesti.

Koska laitteella suoritetaan muita erityistoimintoja kuin tietojenkäsittelyä (äänen esivahvistamista ja miksaamista), se on luokiteltava siihen nimikkeeseen, joka vastaa sen asianomaisia toimintoja, tai jollei sellaista ole, kaatonimikkeeseen.

Laitteen toiminto ei yksityiskohtaisemmin mainittuna kuulu mihinkään ryhmän 85 nimikkeeseen. Laitetta on pidettävä nimikkeen 8543 sekoitinyksikkönä (ks. myös harmonoidun järjestelmän selitykset, nimike 8543, neljännen kappaleen 4 kohta).

Laite on sen vuoksi luokiteltava CN-koodiin 8543 70 90 muualle 85 ryhmään kuulumattomaksi muuksi koneeksi ja laitteeksi, jolla on itsenäinen tehtävä.

Komission täytäntöönpanoasetus (EU) 2016/663, L 115, 29.4.2017, s. 16-18.

8543 70 90

Suorakaiteen muotoinen sähkölaite (ns. videomuunnin), jonka mitat ovat noin 17 × 14 × 4 cm. Laitteessa on seuraavat liitännät:

- SDI (Serial Digital Interface),
- HDMI (High Definition Multimedia Interface),
- RJ-45, ja
- virtaliitäntä.

Laite on suunniteltu muuntamaan videosignaalit SDI-muodosta HDMI-muotoon.

RJ-45-liitäntää käytetään laitteen yhdistämiseen Ethernetiin ainoastaan ohjelmapäivityksiä ja niihin tarvittavaa sähkövirtaa varten (Power over Ethernet, "PoE").

Perusteet

Luokittelu määräytyy yhdistetyn nimikkeistön 1 ja 6 yleisen tulkintasäännön, XVI jakson 3 huomautuksen sekä CN-koodien 8543, 8543 70 ja 8543 70 90 nimiketektien mukaisesti.

RJ-45-liitäntä (tietoliikennetoiminto Ethernetin kautta) on toissijainen pääasialliseen toimintoon (videon muuntaminen) nähden, koska sitä käytetään ainoastaan päivitysten vastaanottamiseen, eikä tämän liitännän kautta lähetetä videosignaaleja. Sen vuoksi luokittelu nimikkeeseen 8517 ei tule kyseeseen.

Laite on sen vuoksi luokiteltava CN-koodiin 8543 70 90 muualle 85 ryhmään kuulumattomana muuna sähkökoneena ja -laitteena, jolla on itsenäinen tehtävä.

Komission täytäntöönpanoasetus (EU) 2017/1166, L 170, 1.7.2017, s. 47-49

8543 70 90

Laserteknologialla toimiva ihonhoitoon ja karvanpoistoon käytettävä sähkölaite. Laite toimii kahdella laserilla, joilla on eri aallonpituudet (755 ja 1 064 nm). Sen mitat ovat noin 104 × 38 × 64 cm ja paino 82 kg.

Esitettäessä tavara tullille sen käyttötarkoituksen ilmoitetaan olevan mm. karvanpoisto, kosmeettinen nuorennushoito, pintaverisuonten poisto kasvoista ja jaloista, pigmenttihäiriöiden (kuten auringon aiheuttama liikapigmentaatio) hoito sekä muiden verisuonivaurioiden ja hyvälaatuisten pigmenttilaikkujen hoito.

Laite on suunniteltu käytettäväksi sekä kauneushoitoloissa ilman lääkäreiden toimintaa että hyväksytyissä terveydenhuoltokeskuksissa lääkärin valvonnassa.

Katso kuva (*).

Perusteet

Luokittelu määräytyy yhdistetyn nimikkeistön 1 ja 6 yleisen tulkintasäännön sekä CN-koodien 8543, 8543 70 ja 8543 70 90 nimiketektien mukaisesti.

Se, että laitteella saavutettava parannus on pääasiallisesti esteettistä ja että laitetta voidaan käyttää lääketieteellisen ympäristön ulkopuolella (kauneushoitolassa) ilman lääkäreiden toimintaa, osoittaa, ettei laitetta ole tarkoitettu lääkinnälliseen käyttöön. Lisäksi laitteella voidaan hoitaa yhtä tai useampaa tautia, mutta hoito voidaan antaa myös lääketieteellisen ympäristön ulkopuolella, minkä vuoksi viitteitä ei ole riittävästi siitä, että laite olisi tarkoitettu lääkinnälliseen käyttöön. (Ks. asia C-547/13, Oliver Medical, ECLI:EU:C:2015:139). Luokittelu nimikkeeseen 9018 lääketieteessä käytettäväksi laitteeksi ei näin ollen tule kyseeseen.

Sen vuoksi laite on luokiteltava CN-koodiin 8543 70 90 muualle 85 ryhmään kuulumattomaksi sähkölaitteeksi, jolla on itsenäinen tehtävä.

(*). Kuva on ainoastaan ohjeellinen



Komission täytäntöönpanoasetus (EU) 2018/81, EUVL 16, 20.1.2018, s. 1 – 3

8543 70 90

Digitaalinen elektroniikkalaite, jossa on yksi HDMI-sisäänmeno (High Definition Multimedia Interface) ja kahdeksan HDMI-ulostuloa (ns. aktiivinen HDMI-jakaja) kotelossa, jonka mitat ovat noin 12 × 6 × 2 cm.

Se tukee HDCP-protokollaa (High-bandwidth Digital Content Protection), ja sen virransyöttö on 5 V DC.

Laitetta käytetään jakamaan laatua heikentämättä samanaikaisesti yksi HDMI-sisäänmenosignaali kahdeksaan HDMI-ulostulosignaaliin, joilla on samat tekniset ominaisuudet kuin alkuperäisellä sisäänmenosignaalilla.

Se mahdollistaa yhdestä lähteestä (esim. digisovittimesta) peräisin olevan HDMI-signaalin jakamisen samanaikaisesti useisiin laitteisiin (esim. televisiovastaanottiin).

Perusteet

Luokittelu määräytyy yhdistetyn nimikkeistön 1 ja 6 yleisen tulkintasäännön sekä CN-koodien 8543, 8543 70 ja 8543 70 90 nimiketektien mukaisesti.

HDMI-jakaja ei ole laite sähkövirtapiiriin kytkemistä tai siihen liittämistä varten eikä paneeli sähkönjakelua varten, koska se jakaa yhden sisäänmenosignaalin kahdeksaan ulostulosignaaliin ja käsittelee samanaikaisesti HDCP-protokollia. Sen vuoksi luokittelu joko nimikkeeseen 8536 liitännäsiaksi tai nimikkeeseen 8537 tauluksi, paneeliksi, konsoliksi, pöydäksi, kaapiksi ja muuksi alustaksi, joissa on vähintään kaksi nimikkeeseen 8535 tai 8536 laitetta, sähkönjakelua varten, ei tule kyseeseen.

Koska laitteella on itsenäinen tehtävä, joka ei kuulu erityisesti mihinkään 85 ryhmän nimikkeeseen, se on luokiteltava CN-koodin 8543 70 90 sähkökoneeksi tai -laitteeksi, jolla on itsenäinen tehtävä, ja joka ei kuulu muualle 85 ryhmään.

Komission täytäntöönpanoasetus (EU) 457/2014, EUVL L 133, 6.5.2014, s. 35 - 37

8543 70 90

Digitaalinen elektroniikkalaite, jossa on neljä HDMI-sisäänmenoa (High Definition Multimedia Interface), yksi HDMI-ulostulo ja sisäänmenon valintapainike (ns. aktiivinen HDMI-kytkin).

Se sisältää vahvistimen heikkojen signaalien regenerointiin, 4 valitun sisäänmenon led-osoitinta, ja sen virransyöttö on 5 V DC.

Laite tukee täyden 1080p:n tarkkuuden videosignaaleja 2,5 Gbit/s:n datansiirtonopeudella ja HDCP-protokollalla (High-bandwidth Digital Content Protection).

Laitetta käytetään valitsemaan yksi HDMI-sisäänmeno HDMI-ulostuloon liitettäväksi. Se mahdollistaa eri lähteistä (esim. dvd-soittimesta, digisovittimesta) peräisin olevien HDMI-signalien yhdistämisen yhteen laitteeseen, kuten televisiovastaanottiin.

Perusteet

Luokittelu määräytyy yhdistetyn nimikkeistön 1 ja 6 yleisen tulkintasäännön sekä CN-koodien 8543, 8543 70 ja 8543 70 90 nimiketektien mukaisesti.

HDMI-kytkin ei ole laite sähkövirtapiiriin kytkemistä tai sähkönjakelua varten, koska se kytkee (valitsee) HDMI-sisäänmenoista yhden HDMI-ulostuloon liitettäväksi ja vahvistaa samanaikaisesti signaalia ja käsittelee HDCP-protokollia. Sen vuoksi luokittelu joko nimikkeeseen 8536 kytkimeksi tai nimikkeeseen 8537 tauluksi, paneeliksi, konsoliksi, pöydäksi, kaapiksi ja muuksi alustaksi, joissa on vähintään kaksi nimikkeeseen 8535 tai 8536 laitetta, sähkönjakelua varten, ei tule kyseeseen.

Koska laitteella on itsenäinen tehtävä, joka ei kuulu erityisesti mihinkään 85 ryhmän nimikkeeseen, se on luokiteltava CN-koodin 8543 70 90 sähkökoneeksi tai -laitteeksi, jolla on itsenäinen tehtävä ja joka ei kuulu muualle 85 ryhmään.

Komission täytäntöönpanoasetus (EU) 457/2014, EUVL L 133, 6.5.2014, s. 35 - 37

8543 89/ 1.

Elektroluminenssielementit, jotka ovat yleensä nauhoina, levyinä tai paneeleina ja jotka koostuvat pääasiallisesti:

1. elektroluminenssikideaineesta (tavallisesti sinkkisulfidia), joka on pantu kahden sähköisesti johtavaa ainetta olevan kerroksen väliin, joista toinen on läpikuultava (muovia tai erikoislasia);
2. liitäntäjohdoista;
3. kahdesta ohuesta, tavallisesti muovia olevasta levystä, jotka tiivistävät ja suojaavat elementin;

vaihtovirralla syötettäessä elementit tulevat loistaviksi koko pinnaltaan ja niillä on monia käyttöjä kuten: taustavalaistus, somistus, merkinanto jne.

Luokittelusuositus.

8543 89/ 2.

Vähäkohinainen (LNB) taajuusmuunnin, joka on tarkoitettu asennettavaksi satelliittitelevisiolähetysten vastaanottojärjestelmän (lautas)antenniin ja jota käytetään voimistamaan heikkoja signaaleja ja muuntamaan hyvin korkeataajuisia signaaleja VHF- ja UHF-taajuusalueille sopiviksi.

Luokittelusuositus.

8543 89/ 3.

Kauko-ohjain, joka lähettää taajuudeltaan yli 3 000 GHz:n infrapunasäteitä (radiotaajuuksien yläraja), joilla (kauko)ohjataan satelliittitelevisiolähetysten vastaanotinta kanavan vaihtamiseksi tai (lautas)antennin tai polarisaatioerottimen kääntöliikkeen muuttamiseksi.

Luokittelusuositus.

8543 89/ 4.

Laiteyhdistelmästä koostuva järjestelmä, joka on tarkoitettu digitaalisten videokuvien tallentamiseen, videotehosteiden tekemiseen sekä lähetykseen tarkoitettujen video-ohjelmien koostamiseen ja viimeistelyyn. Järjestelmä pystyy lähettämään ja vastaanottamaan videosignaaleja. Videosignaalit muunnetaan järjestelmän sisällä digitaalisiksi, jotta niitä voidaan käsitellä tietokoneen keskusyksiköllä. Järjestelmässä on seuraavat osat:

1. yksi tietokoneen keskusyksikkö;
2. kaksi värinäyttöyksikköä (monitoria) (joissa on lomittamaton skannaus tietojen ja lomitettu skannaus kuvien esittämistä varten); toinen näistä yksiköistä näyttää tietokoneen keskusyksikön suorittamat digitaaliset toiminnot ja toinen lopullisen tuloksen;
3. syöttöyksikkönä toimiva näppäimistö;
4. 4 ja 9 Gb:n (gigatavun) magneettiset kovalevyt;
5. tallennusohjelmisto;
6. videoapusuoritinkortti;
7. pakkauskortti;
8. DVE (digitaalisten videotehosteiden) -reaaliaikakortti;
9. audiomedia II -äänikortti;
10. SCSI-II (Small Computer System Interface) -kiihdytinkortti;
11. kaksi vahvistimella varustettua kaiutinta.

Luokittelu perustuu XVI jakson 4 huomautuksen ja 84 ryhmän 5 huomautuksen E kohdan soveltamiseen.

Luokittelusuositus.

8543 90/ 1.

Patruuna ilman kuumennuskierukkaa, tarkoitettu käytettäväksi sähkösavukkeissa. Tavarassa on suokappale, ylhäältä käytettävä täyttöjärjestelmä ja läpinäkyvä nesteenseurantaikkuna. Se esitetään tullille ilman sähkösavukenestettä.

Luokittelu perustuu 1 yleisen tulkintasäännön (XVI jakson 2 huomautuksen b kohdan) ja 6 yleisen tulkintasäännön soveltamiseen.

Katso myös luokittelusuositus 8543 40/ 2.

Luokittelusuositus. Komission tiedonanto C/2026/3319, EUVL C 16.6.2026.

8543 90 00

Kädessä pidettävä, vaihdettavissa oleva laite, joka koostuu salamavalosta, linssistä, painikkeesta ja merkkivalosta (ns. "intensiivipulssivalo- eli IPL-käsikappale").

Laite tuottaa voimakkaita valosykyksiä, joiden kesto vaihtelee 100 ms:iin saakka ja joiden aallonpituus on 650–1 200 nm, sädekeilakoko 16 x 46 mm ja enimmäisvuotiheys 45 J/cm².

Se toimii ainoastaan yhdessä päälaitteen ("perusyksikön") kanssa, josta se saa virtaa, ohjaussignaaleja ja jäähdytysnestettä.

"Perusyksikkö" koostuu virtalähteestä, näytöllä varustetusta ohjausyksiköstä ja jäähdytysyksiköstä ja siihen voidaan liittää myös ns. laser-käsikappale. "Perusyksikköön" liitettynä laitetta käytetään tietyissä kosmeettisissa hoidoissa, esimerkiksi pysyvässä ihokarvojen poistossa.

Perusteet

Luokittelu määräytyy yhdistetyn nimikkeistön 1 ja 6 yleisen tulkintasäännön määräysten, XVI jakson 2 huomautuksen b alakohdan ja CN-koodien 8543 ja 8543 90 00 nimiketektien mukaisesti.

Koska salamavalolla tuotettu intensiivipulssivalo ei ole lasersäde, luokittelu laserina nimikkeeseen 9013 ei tule kyseeseen.

Ominaispiirteidensä ja objektiivisesti todettavien ominaisuuksiensa (eli sähköteknisen rakenteen) puolesta laite ei muistuta vaihdettavaa työkalua (ks. XVI jakson 1 huomautuksen o kohta). Laite voidaan yhdessä "perusyksikön" kanssa toimiessaan todeta työstökoneeksi, jolla on itsenäinen tehtävä ja joka ei kuulu muualle 85 ryhmään.

Laite on välttämätön päälaitteen toiminnan kannalta, koska päälaitte ei toimi ilman sitä.

Näin ollen laite on luokiteltava CN-koodiin 8543 90 00 sellaisten muualle 85 ryhmään kuulumattomien muiden sähkökoneiden ja -laitteiden osana, joilla on itsenäinen tehtävä.

Komission täytäntöönpanoasetus (EU) N:o 1204/2011, EUVL L 305, 23.11.2011, s. 14.

8543 90 00

Kädessä pidettävä, vaihdettavissa oleva laite, joka koostuu kiinteäainelaserista, linssistä, sädekeilan kokovalitsimesta ja painikkeesta (ns. laser-käsikappale).

Laite tuottaa laservaloa, joiden kesto vaihtelee 100 ms:iin saakka ja joiden aallonpituus on 1 064 nm; sädekeilan halkaisija on säädettävissä arvoihin 1, 5, 3, 6 tai 9 mm ja enimmäisvuotiheys on 700 J/cm².

Se toimii ainoastaan yhdessä päälaitteen ("perusyksikön") kanssa, josta se saa virtaa, ohjaussignaaleja ja jäähdytysnestettä. "Perusyksikkö" koostuu virtalähteestä, näytöllä varustetusta ohjausyksiköstä ja jäähdytysyksiköstä ja siihen voidaan liittää myös ns. intensiivipulssivalo- eli IPL-käsikappale.

"Perusyksikköön" liitettynä laitetta käytetään erityisesti jalan laskimolaajentumien ("suonikohjujen") kosmeettisissa hoidossa.

Perusteet

Luokittelu määräytyy yhdistetyn nimikkeistön 1 ja 6 yleisen tulkintasäännön määräysten, XVI jakson 2 huomautuksen b alakohdan ja CN-koodien 8543 ja 8543 90 00 nimiketektien mukaisesti.

Koska laser on erityisesti suunniteltu tuottamaan laservaloa, jolla on tietty sykäyksen kesto ja sädekeilan halkaisija, laite on mukautettu suorittamaan tiettyä tehtävää.

Laite voidaan yhdessä "perusyksikön" kanssa toimiessaan todeta työstökoneeksi, jolla on itsenäinen tehtävä ja joka ei kuulu muualle 85 ryhmään. Näin ollen sitä ei voida luokitella laserina nimikkeeseen 9013 (ks. myös HS-selitykset, nimike 9013, 2 kohta, neljäs kappale).

Ominaispiirteidensä ja objektiivisesti todettavien ominaisuuksiensa (eli sähkötekniikan rakenteen) puolesta laite ei muistuta vaihdettavaa työkalua (ks. XVI jakson 1 huomautuksen o kohta).

Laite on välttämätön päälaitteen toiminnan kannalta, koska päälaitte ei toimi ilman sitä.

Näin ollen laite on luokiteltava CN-koodiin 8543 90 00 sellaisten muualle 85 ryhmään kuulumattomien muiden sähkökoneiden ja -laitteiden osana, joilla on itsenäinen tehtävä.

Komission täytäntöönpanoasetus (EU) N:o 1204/2011, EUVL L 305, 23.11.2011, s. 14.

8543 90 00

Noin 44 mm pitkä **syntierin muotoinen tyhjä patruuna**, joka on valmistettu kirkkaasta muovista ja jonka alempi pää on suljettu irrotettavalla muovisella suojatulpalla. Patruunan yläosa on suukappaleen muotoinen, ja siinä on pieni reikä, jonka kautta höyryä voidaan hengittää sisään.

Käyttäjä täyttää tyhjän patruunan e-nesteeksi kutsuttavalla erityisnesteellä, minkä jälkeen patruuna asetetaan sähkösavukkeen sisään. Sama patruuna voidaan täyttää uudelleen ja sitä voidaan käyttää 10–20 kertaa sähkösavukkeen polttamiseen ennen kuin se hävitetään jätteenä.

Suukappaleella on tavanomaisten tupakkaa sisältävien savukkeiden suodattimen asema. Kun patruuna on asetettu sähkösavukkeen sisälle, käyttäjä vie suukappaleen muotoisen pään suuhunsa ja hengittää sisään. Tämän seurauksena sähkösavukkeen höyrystä muuntaa nesteen kevyeksi höyryvirtaukseksi, joka vapautuu tämän jälkeen suukappaleen kautta käyttäjän suuhun.

Katso kuvat (*).

Perusteet

Luokittelu määräytyy yhdistetyn nimikkeistön 1 ja 6 yleisen tulkintasäännön määräysten, 39 ryhmän 2 huomautuksen s alakohdan, XVI jakson 2 huomautuksen b alakohdan sekä CN-koodien 8543 ja 8543 90 00 nimiketektien mukaisesti.

Käyttäjä ei veisi sähkösavuketta suuhunsa ilman suukappaletta eikä höyryvirtausta muodostuisi, jos höyrystä ei aktivoitaisi suukappaleen kautta. Sen vuoksi patruuna, jonka yläosa on erityisesti muotoiltu, on olennainen osa sähkösavukkeen toimintaa eikä pelkkä muovista valmistettu säiliö. Luokittelu nimikkeeseen 3926 muovituotteeksi ei näin ollen tule kyseeseen.

Harmonoidun järjestelmän luokittelusuosituksen 8543 70/5 mukaan täydellinen sähkösavuke luokitellaan alanimikkeeseen 8543 70 muuksi sähkökoneeksi tai -laitteeksi.

Näin ollen patruuna on luokiteltava CN-koodiin 8543 90 00 muualle 85 ryhmään kuulumattomien sähkökoneiden ja -laitteiden, joilla on itsenäinen tehtävä, osaksi.

(*) Kuva on ainoastaan ohjeellinen.

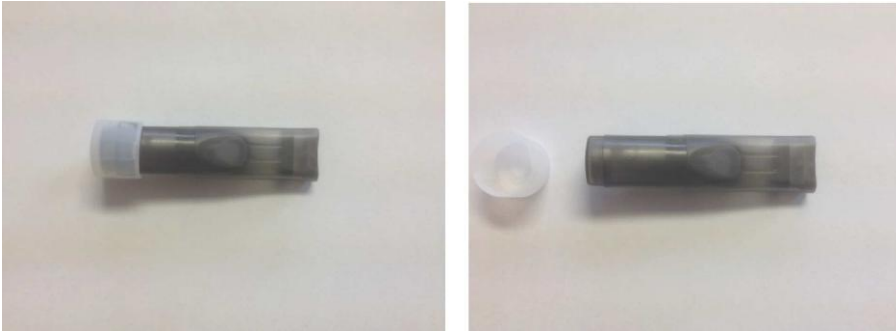

Komission täytäntöönpanoasetus (EU) 2017/635, EUVL L 91, 5.4.2017, s. 1-3.

8544 30 00

Tavara, joka koostuu erilaisista kuparista valmistetuista eristetyistä sähköjohdoista, jotka on niputettu yhteen ja jotka on erityisesti suunniteltu kiinteän, ääniohjatun, kaiutinpuhelin-kosketusnäyttölaitteen (ns. autosarja) moottoriajoneuvon asentamista varten.

Tavaraan sisältyy kaksi sulaketta ja erilaisia liittimiä, myös kuulaliittimiä. Tavarankokoonpano (johtojen ja liittimien lukumäärä) riippuu moottoriajoneuvon mallista.

Asennuksessa tavara yhdistää olemassa olevan autoradiojärjestelmän kaapeloinnin autosarjaan (mikä mahdollistaa Bluetooth-verkkoon liitetyn matkapuhelimen käytön).

Tämä mahdollistaa sähkösignaalien siirtymisen autosarjasta autoradiojärjestelmään (myös muiden äänien vaientamiseksi puhelujen aikana) ja tarjoaa virtalähteen.

Perusteet

Luokittelu määräytyy yhdistetyn nimikkeistön 1 ja 6 yleisen tulkintasäännön sekä CN-koodien 8544 ja 8544 30 00 nimiketekstien mukaisesti.

Tavara koostuu sarjaksi yhdistetyistä nimikkeeseen 8544 johdoista (ks. myös harmonoidun järjestelmän selitykset, nimike 8544, kahdeksannen kappaleen viimeinen virke).

Tavara on myös erityisesti suunniteltu asennettavaksi moottoriajoneuvon moottoriajoneuvon eri laitteiden välisen yhteyden muodostamiseksi sekä sähkön ja sähkösignaalien johtamiseksi.

Tavaralla on näin ollen CN-koodiin 8544 30 00 kuuluvien "muiden kaapelisarjojen, jollaisia käytetään ajoneuvoissa," objektiiviset ominaisuudet. Luokittelu alanimikkeeseen 8544 42 "muut sähköjohtimet, joissa on liittimiä, enintään 1 000 V:n jännitettä varten" ei näin ollen tule kyseeseen.

Sen vuoksi tavara on luokiteltava CN-koodiin 8544 30 00 "muuksi kaapelisarjaksi, jollaisia käytetään ajoneuvoissa, ilma-aluksissa tai aluksissa".

Komission täytäntöönpanoasetus (EU) 2022/2076, EUVL L 280, 28.10.2022, s. 7-9.

8544 42 10

Eripituiset eristetyt kaapelit (ns. pinoamiskaapelit), joissa on liitin molemmissa päissä.

Kukin kaapeli koostuu 32 eristetyistä yksittäisestä, enintään 1 000 V:n jännitettä varten tarkoitettusta sähköjohtimesta, jotka on niputettu 16:ksi vaipalla päällystetyksi parikaapeliksi, jotka eivät ole kierrettyjä. Nämä parit on päällystetty metallifoliolla ja metallilangoilla.

Kaapelit liittävät toisiinsa kytkimiä, jotka muodostavat kytkentäasemia (nk. pinoja), joita käytetään tietoliikenneverkoissa (lähiverkoissa (LAN)). Ne mahdollistavat datansiirron kaksisuuntaisesti kytkimien välillä Ethernet-teknologiaa käyttäen.

Kaapeleilla ei ole lisätoimintoja (esim. sähkönsyöttö).

Katso kuva (*).

Perusteet

Luokittelu määräytyy yhdistetyn nimikkeistön 1 ja 6 yleisen tulkintasäännön sekä CN-koodien 8544, 8544 42 ja 8544 42 10 nimiketekstien mukaisesti.

Datasiirto Ethernetin kaltaista tietoliikenneteknologiaa käyttävien laitteiden välillä katsotaan tietoliikenteeksi sovellettaessa CN-koodia 8544 42 10 (ks. komission täytäntöönpanoasetus (EU) N:o 1112/2012). Kyseiset kaapelit on suunniteltu käytettäväksi lähiverkoiksi (LAN) konfiguroiduissa tietoliikenneverkoissa. Sen vuoksi niitä on pidettävä sähköjohtimina, joissa on liittimiä ja joita käytetään tietoliikenneverkoissa (ks. myös yhdistetyn nimikkeistön selittävät huomautukset alanimikkeeseen 8544 42 10).

Tavarat on sen vuoksi luokiteltava CN-koodiin 8544 42 10 muuksi enintään 1 000 V:n jännitettä varten tarkoitetuksi sähköjohtimeksi, jossa on liittimiä ja jollaisia käytetään tietoliikenteessä.

(*) Kuva on ainoastaan ohjeellinen.



Komission täytäntöönpanoasetus (EU) 2018/1785, EUVL L 293, 20.11.2018, s. 5–7.

8544 42 90

Noin 250 cm pitkä kaapeli, jollaisia käytetään ainoastaan nimikkeeseen 9504 kuuluvissa videopelilaitteissa.

Kaapelin toinen pää on varustettu yhdellä erityisesti videopelilaitetta varten suunnitellulla liittimellä ja toinen pää viidellä monitoriin tai televisiovastaanottimeen yhdistämiseen tarkoitettulla liittimellä.

Kaapelin kautta voidaan videopelilaitteesta siirtää dataa monitoriin tai televisiovastaanottimeen, ja tämä data voidaan sisällöstä riippuen esittää videopelinä, videokuvana tai yksittäisinä kuvina taikka toistaa äänenä.

Perusteet

Luokittelu määräytyy yhdistetyn nimikkeistön 1 ja 6 yleisen tulkintasäännön sekä CN-koodien 8544, 8544 42 ja 8544 42 90 nimiketekstien mukaisesti.

Tuotetta ei voida luokitella nimikkeeseen 9504 videopelilaitteen tarvikkeena, koska nimike 8544 on tavaran kuvaukseltaan kaikkein yksityiskohtaisin kaapeleiden ja muiden sähköjohtimien osalta.

Sen vuoksi tuote on luokiteltava CN-koodiin 8544 42 90 liittimillä varustettuna sähköjohtimena.

Komission asetus (EY) N:o 1142/2008, EUVL L 308, 19.11.2008, s. 11.

8544 42 90

Sähköjatkajohto, jossa on

- noin 2 metriä pitkä sähkökaapeli,
- pistotulppa, joka liitetään verkkovirtapistorasiaan, ja
- muovikotelo, jossa on viisi pistorasiaa, virtakytkin ja sulake.

Tuotetta on tarkoitus käyttää siirtämään 220 V:n sähkövirtaa lähietäisyydellä (esim. huoneessa) oleviin eri laitteisiin.

Kytкин kytkee virran pois päältä, ja sulake suojaa ylikuormitukselta.

(*) Ks. kuva

Perusteet

Luokittelu määräytyy yhdistetyn nimikkeistön 1 ja 6 yleisen tulkintasäännön, XVI jakson 3 huomautuksen sekä CN-koodien 8544, 8544 42 ja 8544 42 90 nimiketekstien mukaisesti.

Kytkimen ja sulakkeen toimintoja pidetään toissijaisina, sillä tuotteen pääasiallinen toiminta on siirtää sähkövirtaa kaapelilla, jossa on liittimiä.

Luokittelu nimikkeeseen 8536 kuuluvana liittimenä ei tule kyseeseen, sillä nimike 8544 kattaa kaapelit myös jos niissä on liittimiä (ks. myös harmonoidun järjestelmän selitykset, nimike 8536, III kohdan A kohdan viimeinen kohta, ja harmonoidun järjestelmän selitykset, nimike 8544).

Tuote on sen vuoksi luokiteltava CN-koodiin 8544 42 90 muuna sähköjohtimena, jossa on liittimiä.

(*) Kuva on ainoastaan ohjeellinen.

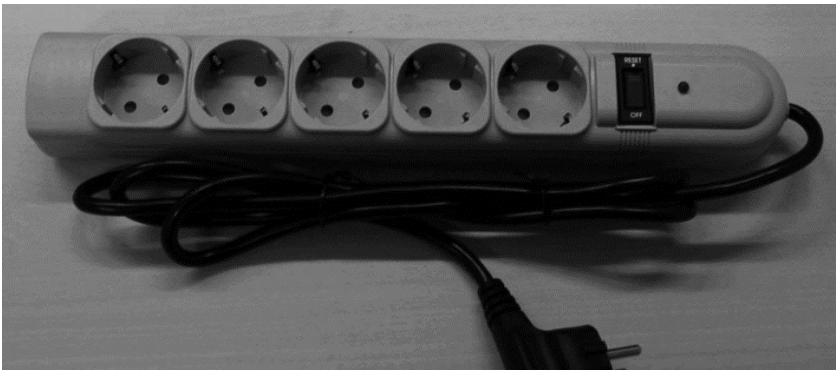

Komission asetus (EU) N:o 727/2010, EUVL L 213, 13.8.2010, s. 31.

8544 42 90

Eristetty kaapeli (ns. USB-kaapeli), jonka pituus on 1 m, joka koostuu eristetyistä kierrettyistä langoista ja jonka molemmissa päissä on USB-liittimet.

Kaapelin avulla on mahdollista siirtää dataa erityyppisten laitteiden välillä. Sen avulla on myös mahdollista välittää sähkötehoa näille laitteille tai ladata niitä.

Perusteet

Luokittelu määräytyy yhdistetyn nimikkeistön 1 ja 6 yleisen tulkintasäännön sekä CN-koodien 8544, 8544 42 ja 8544 42 90 nimiketekstien mukaisesti.

Datansiirtoa kahden laitteen välillä silloin, kun ei käytetä tietoliikennetekniikkaa, kuten Ethernetiä, ei katsota alanimikkeessä 8544 42 10 tarkoitetuksi tietoliikenteeksi. Sen vuoksi luokittelu nimikkeeseen 8544 42 10 kaapeliksi, jossa on liittimet, jollaisia käytetään tietoliikenteessä, ei tule kyseeseen (ks. myös yhdistetyn nimikkeistön selittävät huomautukset, alanimike 8544 42 10).

Sen vuoksi kaapeli on luokiteltava CN-koodiin 8544 42 90 muuksi liittimillä varustetuksi sähköjohtimeksi, enintään 1 000 V:n jännitettä varten.

Komission täytäntöönpanoasetus (EU) N:o 1112/2012, EUVL L 329, 29.11.2012, s. 9.

8544 42 90

Tavara koostuu muovikotelosta, johon sisältyy neljä metallista liittinapaa, diodeja ja liittimin varustettuja johtimia (ns. aurinkopaneelin liitäntärasia).

Aurinkopaneelin liitäntärasia on laite, jolla johdetaan (johtimia pitkin) sähköä, jonka nimellisjännite on enintään 1 000 V ja joka on tuotettu aurinkopaneelilla, toiseen aurinkosähkömoduuliin tai aurinkosähkön vaihtosuuntaajaan. Diodien tehtävänä on ainoastaan suojata tavaraa ylijännitteeltä (ns. "hot spot" eli kennon ylikuumentuminen).

Ks. kuva (*).

Perusteet

Luokittelu määräytyy yhdistetyn nimikkeistön 1 ja 6 yleisen tulkintasäännön, XVI jakson 3 huomautuksen sekä CN-koodien 8544, 8544 42 ja 8544 42 90 nimiketekstien mukaisesti.

Luokittelu nimikkeeseen 8541 diodiksi ei tule kyseeseen, koska diodit eivät merkittävästi muuta tavaran ominaisuuksia ja piirteitä aurinkopaneelin liitäntärasiana. Tavaran pääasiallisena toimintona pidetään sähkövirtapiirin kytkemistä tai siihen liittämistä.

Koska tavara toimitetaan johtimien kanssa, luokittelu nimikkeeseen 8536 laitteeksi sähkövirtapiiriin kytkemistä tai siihen liittämistä varten ei myöskään tule kyseeseen (ks. myös harmonoidun järjestelmän selitykset, nimike 8536, III ryhmä, A kohta).

Tavara on sen vuoksi luokiteltava CN-koodiin 8544 42 90 muuksi sähköjohtimeksi, jossa on liittimiä.

(*) Kuva on ainoastaan ohjeellinen.



Komission täytäntöönpanoasetus (EU) N:o 2015/2315, EUVL L 328, 12.12.2015, s. 50.

8544 42 90

Kaapelikelausjärjestelmä, joka koostuu seuraavista osista:

- kaapeli, jonka toisessa päässä on liitin (pistoke), enintään 1 000 V:n jännitettä varten;
- muovinen kaapelikela, jossa on jousikäyttöinen sisäänkelausmekanismi (mukaan lukien kelauksen pysäyttämiseen tarkoitettu jarrujärjestelmä), messinkinen kontaktijärjestelmä sähkövirran siirtoa varten sekä muovisia osia.

Suunniteltu asennettavaksi pölynimuriin.

Katso kuvat (*).

Perusteet

Luokittelu määräytyy yhdistetyn nimikkeistön 1 ja 6 yleisen tulkintasäännön, XVI jakson 3 huomautuksen sekä CN-koodien 8544, 8544 42 ja 8544 42 90 nimiketektien mukaisesti.

Luokittelu nimikkeeseen 8508 pölynimurin osaksi ei tule kyseeseen, koska tavaraa ei sen objektiivisten ominaisuuksien perusteella voida tunnistaa sellaiseksi, joka soveltuu käytettäväksi yksinomaan tai pääasiallisesti pölynimureissa.

Tavara on XVI jakson 3 huomautuksessa tarkoitettu yhdistelmäkone (sen osat asennetaan yhdeksi kokonaisuudeksi), joka koostuu pääasiassa nimikkeeseen 8544 kaapelista, jossa on liitin, ja nimikkeeseen 8479 kelauslaitteesta. Kaapeli suorittaa koneen pääasiallisen toiminnon.

Tavara on sen vuoksi luokiteltava CN-koodiin 8544 42 90 muuksi liittimillä varustetuksi sähköjohtimeksi, enintään 1 000 V:n jännitettä varten.

(* Kuvat ovat ainoastaan ohjeellisia.

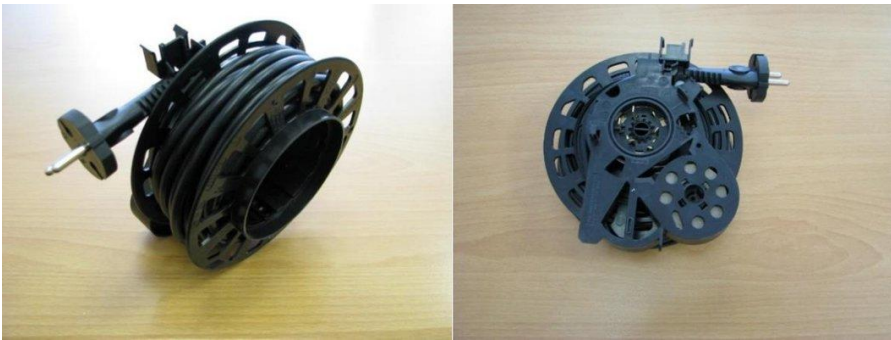

Komission täytäntöönpanoasetus (EU) 2020/1702, EUVL L 382, 16.11.2020, s. 4–6.

8547 20 00

Muovista valmistettu tuote, jossa on useita pieniä aukkoja. Se muodostaa liittimen eristävän rungon. Se ei sisällä metallisia koskettimia, pätekappaleita tai muita johtavia materiaaleja.

Tuotteen on tarkoitus eristää ja pitää paikoillaan sähköjohtoja, joiden päissä on liittimiä (pätekappaleita) tai kosketinelementtejä.

Johdot työnnetään liittimen rungossa oleviin reikiin. Tuote suojaa sähköä johtavia koskettimia ja eristää ne toisistaan estäen oikosulun sekä suojaa niitä ulkoiselta ympäristöltä estäen esimerkiksi lian sisäänpääsyn.

(* Ks. kuva.

Perusteet

Luokittelu määräytyy yhdistetyn nimikkeistön 1 ja 6 yleisen tulkintasäännön määräysten, XVI jakson 2 huomautuksen a alakohdan ja CN-koodien 8547 ja 8547 20 00 nimiketektien mukaisesti.

Tuote on kokonaisuudessaan valmistettu johtamattomasta materiaalista ja tarkoitettu eristeeksi; se on muovinen eristystarvike (ks. myös HS-selitykset, nimike 8547, A kohta, ensimmäinen kappale).

Luokittelu nimikkeeseen 8538 osiksi, jotka soveltuvat käytettäväksi yksinomaan tai pääasiallisesti nimikkeiden 8535, 8536 tai 8537 laitteissa, ei tule kyseeseen, sillä tuote sisältyy nimikkeeseen 8547 ja on sen vuoksi luokiteltava asianmukaiseen nimikkeeseensä XVI jakson 2 huomautuksen a alakohdan mukaisesti.

Se on sen vuoksi luokiteltava CN-koodiin 8547 20 00 muovia olevaksi eristystarvikkeeksi.

(* Kuva on ainoastaan ohjeellinen

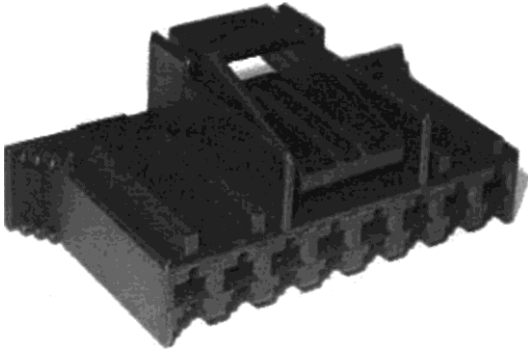

Komission täytäntöönpanoasetus (EU) N:o 277/2013, EUVL L 84, 23.3.2013, s. 11.

8548 90 90

LCD-moduulina tunnettava tuote (kosketusnäyttötoiminnolla) on nestekidelaite, jossa on aktiivimatriisi. Siinä on taustavaloysikkö, vaihtosuuntaaja ja piirilevyjä, joissa on ohjauselektroniikka ainoastaan kuvapisteen ohjausta varten. Nestekidelaiteessa on nestekidekerros kahden lasilevyn välissä. Lasiosan ulkopinta on päällystetty ohuella metallisella, sähköä johtavalla vastuskerroksella.

Moduuli perustuu ohutkalvotransistoritekniikkaan (TFT). Sen leveys on 34,5 cm, korkeus 35,3 cm ja syvyys 16,5 cm. Kuvaruudun läpimitta on 38,1 cm (15").

Moduuliin ei kuulu muita elektronisia osia, kuten virtalähde, videomuunnin, skaalain, viritin jne. eikä liitäntöjä muihin laitteisiin kytkemistä varten.

Perusteet

Luokittelu määräytyy yhdistetyn nimikkeistön 1 ja 6 yleisen tulkintasäännön määräysten, XVI jakson 2 huomautuksen c kohdan ja CN-koodien 8548, 8548 90 ja 8548 90 90 nimiketektien mukaisesti.

Moduuli on osa, joka ei sovellu käytettäväksi yksinomaan tai pääasiallisesti XVI jaksoon kuuluvan erityislaitteen kanssa. Tämän vuoksi se luokitellaan nimikkeeseen 8548 kuuluvaksi XVI jakson 2 huomautuksen c kohdan mukaisesti.

Komission asetus (EY) N:o 957/2006, EUVL L 175, 29.6.2006, s. 45.

8548 90 90

Tavara (ns. ultraäänilähetin), jossa on pietsosähköinen elementti keraamisena kiekkona, johon on kiinnitetty radiaalisesti suunnatulla kartiolla varustettu metallikalvo. Kokonaisuus on kiinnitetty alustaan ja asennettu liitäntänaistoilla varustettuun muovikoteloon.

Vaihtovirta saa pietsosähköisen elementin värähtelemään, mikä synnyttää ilmaan ultraääniaaltoja (jotka eivät ole ihmisen kuultavissa). Näin ollen tavara muuntaa sähkösignaaleja ultraäänialloiksi.

Tavaraa käytetään monenlaisiin tarkoituksiin, kuten etäisyyden mittaamiseen peruutustutkissa, tilan tarkkailemiseen autojen varashälyttimissä ja nestetasojen mittaamiseen tietyissä tuotteissa.

Perusteet

Luokittelu määräytyy yhdistetyn nimikkeistön 1 ja 6 yleisen tulkintasäännön sekä CN-koodien 8548, 8548 90 ja 8548 90 90 nimiketektien mukaisesti.

Koska tavaraa ei voida pitää minkään XVI jaksoon kuuluvan koneen osana, luokittelu XVI jakson 2 huomautuksen nojalla ei tule kyseeseen.

Koska tavaraa ei voida pitää minkään 90 ryhmään kuuluvan kojeen tai laitteen osana, luokittelu 90 ryhmän 2 huomautuksen nojalla ei tule kyseeseen.

Tavara on koneiden ja laitteiden sähköosa, joka ei kuulu muualle 85 ryhmään.

Tavara on sen vuoksi luokiteltava CN-koodiin 8548 90 90.

Komission asetus (EU) N:o 312/2011, EUVL L 86, 1.4.2011, s. 53.

8548 90 90

Tavara (ns. ultraäänivastaanotin), jossa on pietsosähköinen elementti keraamisena kiekkona, johon on kiinnitetty radiaalisesti suunnatulla kartiolla varustettu metallikalvo. Kokonaisuus on kiinnitetty alustaan ja asennettu liitäntänaistoilla varustettuun muovikoteloon.

Ultraääniaallot (jotka eivät ole ihmisen kuultavissa) saavat pietsosähköisen elementin värisemään ja muuntamaan aallot sähkösignaaleiksi.

Tavaraa käytetään monenlaisiin tarkoituksiin, kuten etäisyyden mittaamiseen peruutustutkissa, tilan tarkkailemiseen autojen varashälyttimissä ja nestetasojen mittaamiseen tietyissä tuotteissa.

Perusteet

Luokittelu määräytyy yhdistetyn nimikkeistön 1 ja 6 yleisen tulkintasäännön sekä CN-koodien 8548, 8548 90 ja 8548 90 90 nimiketektien mukaisesti.

Koska tavaraa ei voida pitää minkään XVI jaksoon kuuluvan koneen osana, luokittelu XVI jakson 2 huomautuksen nojalla ei tule kyseeseen.

Koska tavaraa ei voida pitää minkään 90 ryhmään kuuluvan kojeen tai laitteen osana, luokittelu 90 ryhmän 2 huomautuksen nojalla ei tule kyseeseen.

Tavara on koneiden ja laitteiden sähköosa, joka ei kuulu muualle 85 ryhmään.

Tavara on sen vuoksi luokiteltava CN-koodiin 8548 90 90.

Komission asetus (EU) N:o 312/2011, EUVL L 86, 1.4.2011, s. 53.

8548 90 90

Kehyksessä oleva nestekidenäyttömoduuli, jonka kuvaruudun läpimitta on noin 11 cm (4,3 tuumaa) ja erottelutarkkuus 480 × 272 pikseliä ja jossa on painetut piirit kuvapisteen ohjausta varten piiristä sekä taustavalo.

Moduuli on tarkoitettu sisällytettäväksi erilaisiin tuotteisiin, jotka kuuluvat 85 ryhmään, esimerkiksi mediasoittimiin ja radiovastaanottimiin, ja jotka voidaan luokitella eri nimikkeisiin, kuten nimikkeisiin 8519, 8521, 8527 tai 8528.

Perusteet

Luokittelu määräytyy yhdistetyn nimikkeistön 1 ja 6 yleisen tulkintasäännön, XVI jakson 2 huomautuksen c alakohdan ja CN-koodien 8548, 8548 90 ja 8548 90 90 nimiketektien mukaisesti.

Koska moduuli voidaan sisällyttää laitteeseen, joka luokitellaan esimerkiksi nimikkeisiin 8519, 8521, 8527 tai 8528, se ei sovellu käytettäväksi ainoastaan tai pääasiallisesti nimikkeeseen 8519 tai 8521 laitteissa tai nimikkeiden 8525–8528 laitteissa. Sen vuoksi luokittelu nimikkeisiin 8522 ja 8529 ei tule kyseeseen.

Moduuli on sen vuoksi luokiteltava CN-koodiin 8548 90 90 muualle 85 ryhmään kuulumattomaksi koneen tai laitteen sähköosaksi.

Komission täytäntöönpanoasetus (EU) N:o 275/2013, EUVL L 84, 23.3.2013, s. 7.

8548 90 90

Tavara (nk. sähköinen suodatin), joka koostuu kondensaattorista ja kahdesta ferriittihelmestä ja jonka mitat ovat noin $7 \times 2 \times 2$ mm.

Sijaisvirtapiiri koostuu kahdesta induktorista, joista yksi kutakin ferriittihelmeä varten ja jotka on kytketty sarjaan tasavirtatielle ja liitetty johtimeen pinta-asennettavan läpivientikondensaattorin oikealle ja vasemmalle sivulle.

Kaksi ferriittihelmeä toimii induktoreina, joilla minimoidaan ympäröivien piirien aiheuttamaa resonanssia vaimentamalla korkeataajuisia sähkövirtoja.

Tavara esitetään tullille käytettäväksi sähkömagneettisen häiriön poistosuodattimena (EMI-suodattimena) esimerkiksi auto- ja teollisissa sovelluksissa.

(* Ks. kuva 2.

Perusteet

Luokittelu määräytyy yhdistetyn nimikkeistön 1 ja 6 yleisen tulkintasäännön määräysten, XVI jakson 2 huomautuksen c alakohdan sekä CN-koodien 8548, 8548 90 ja 8548 90 90 nimiketekstien mukaisesti.

Kun otetaan huomioon tavaran objektiiviset ominaisuudet eli se, että tavara ei koostu pelkästään kondensaattorista vaan myös kahdesta ferriittihelmestä, se ei täysin vastaa nimikkeeseen 8532 nimiketekstiä (kondensaattorit).

Lisäksi koska sekä ferriittihelmet että kondensaattori ovat yhtä tärkeitä sähköisen suodattimen kokonaistoiminnan kannalta, tavaran käyttötarkoitus on laajempi kuin nimikkeeseen 8532 tavaran kuvaus. Sen vuoksi luokittelu kyseiseen nimikkeeseen 1 yleisen tulkintasäännön ja XVI jakson 2 huomautuksen a alakohdan mukaisesti ei tule kyseeseen.

Tavaraa käytetään komponenttina monenlaisissa koneissa. Koska se ei sovellu käytettäväksi yksinomaan tai pääasiallisesti tietyssä koneessa tai koneiden luokassa, se on luokiteltava CN-koodiin 8548 90 90 muualle 85 ryhmään kuulumattomaksi muuksi koneiden ja laitteiden sähköosaksi.

(* Kuva on ainoastaan ohjeellinen.

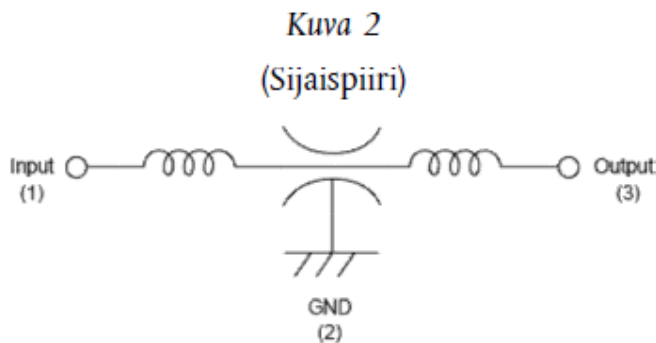

Komission täytäntöönpanoasetus (EU) N:o 1217/2014, EUVL L 329, 14.11.2014, s. 17

XVII JAKSO

KULKUNEUVOT, ILMA-ALUKSET JA ALUKSET SEKÄ NIIHIN RINNASTETTAVAT KULJETUSVARUSTEET

XVII jakso/ 1.

Kuulalaakeroidut johtimet:

1. Voidaan tunnistaa yksinomaan tai pääasiassa tietyn XVII jakson kulkuneuvon kanssa käytettäväksi.
Luokitellaan kyseessä olevan kulkuneuvon osana tai tarvikkeena.
2. Soveltuvat yhtä hyvin käytettäväksi useissa XVII jakson kulkuneuvoissa, ilma-aluksissa, aluksissa jne.
Luokittelu perustuu XVII jakson 3 huomautuksen soveltamiseen.

Katso myös luokittelusuositukset XVI jakso/ 1., 8487 90/ 2. ja 9033 00/ 1.

Luokittelusuositus.

86 RYHMÄ

8603 10/ 1.

Kolme irrallista raideliikennevaunua, jotka koostuvat kahdesta sähkövetoisesta vaunusta "M-vaunut" ja yhdestä perävaunusta "T-vaunu", joiden pituus on 22,6 m, leveys 2,9 m ja korkeus 3,8 m. Kytkemisen jälkeen nämä kolme vaunua, nk. yhteisohjauksinen sähköjuna (*Electric Multiple Unit, EMU*), on tarkoitettu käytettäväksi kaupunkiraideliikenteen hajautetussa vetojärjestelmässä.

T-vaunun yläosassa oleva virroitin antaa sähköä, joka kulkee päämuuntajan kautta ja välittyy M-vaunujen muuntajiin. Muuntajat muuntavat vaihtovirran tasavirraksi ja lähettävät sen vaihtosuuntaajiin, jotka muuntavat tasavirran kolmivaiheiseksi vaihtovirraksi, jolla sähkömoottorit toimivat.

Luokittelu perustuu 1, 2 (a kohta) ja 6 yleisen tulkintasäännön soveltamiseen.

Luokittelusuositus.

8609.00/ 1.

Putkiryhmästä muodostettu kontti (*tube bundle container*), joka koostuu useista paineistetun maakaasun (CNG, *compressed natural gas*) kuljettamiseen tarkoitetuista säiliöistä. Kussakin säiliössä on oma venttiili ja mittari kaasun tyhjentämiseen ja täyttämiseen. Säiliöitä ei ole hitsattu eikä kiinnitetty pysyvästi toisiinsa vaan ne on ympäröity metallikehikolla, joka on kooltaan tavallisen 6 tai 12-metrisen (20 tai 40 jalan) kontin kokoinen. Tuotteen kehikossa on lisäksi aukkoja, joista se on mahdollista kiinnittää rekan perävaunuun tai muihin kuljetusneuvoihin.

Luokittelu perustuu 1 yleisen tulkintasäännön soveltamiseen.

Kuva on ainoastaan ohjeellinen.



Luokittelusuositus.

87 RYHMÄ

8701 10/ 1.

Omatehoiset kävellen ohjattavat vetoyksiköt (yksiakseliset puutarhatraktorit), joissa on yksi vetoakseli, polttomoottori (yksisyylinterinen, nelitahtinen, ilmajähdytteinen, enimmäisteho 4,8 (6,5) tai 4,4 (6,0) kW(hv)/3600 rpm), polttoainesäiliö (6,5 tai 3,5 l) ja ohjaustankotyyppinen ohjaus. Nämä yksiköt esitetään tullille kokoamattomina yhdessä laatikossa, jossa on kahdet renkailla varustetut pyörät, 4-4-siivet (2+2) ja pyöreä levy (lautanen) kuivan maaperän muokkausta varten.

Ne on suunniteltu käytettäväksi erilaisten vaihdettavien työkalujen (kuten vakoauran, auran, ojitusterän jne., joita ei esitetä tullille yhdessä näiden yksiköiden kanssa) kanssa, ja niitä voidaan käyttää myös lyhyiden matkojen kuljetuksiin tai liikkumattomana käyttövoimakoneena.

Yhdessä näiden yksiköiden kanssa tullille esitetyt 4-4-siivet (2+2) ja pyöreä levy (lautanen) kuivan maaperän muokkausta varten luokitellaan erikseen.

Luokittelu perustuu 1 (87 ryhmän 2 huomautus), 2 (a kohta) ja 6 yleisen tulkintasäännön soveltamiseen.

Ks. myös luokittelusuositus 8432 29/ 1.



Luokittelusuositus

8701 30/ 1.

Motorisoidut, telaketjuilla varustetut **lumiskootterit ja lumikelkat**, joissa on istuin kuljettajaa varten ja jotka on ensisijaisesti suunniteltu toisen kulkuneuvon, laitteen tai kuorman vetämiseen.

Luokittelusuositus.

8701 30/ 2.

Telaketjuilla varustetut "**perus**"traktorit, joissa on joitakin itseliikkuvien alustojen erityispiirteitä, mutta jotka voidaan varustaa erilaisilla lisälaitteilla joko mm. nimikkeissä 84.28, 84.30, 84.32 kuvattuja tehtäviä varten tai toimiakseen kuten 87 ryhmän 2 huomautuksessa mainitut traktorit.

Luokittelusuositus.

8701 90/ 1.

Moottoriajoneuvot, erityisen vahvarakenteiset, joissa on lyhyt akseliväli, 2- tai 3-akseliset. Ajoneuvoissa on kuljettajan hytti ja suhteessa ajoneuvon kokoon, painoon ja tehoon pienikokoinen lastauslava. Ajoneuvo on suunniteltu perävaunujen vetämiseen; lastauslavalle asetetaan painolastia (esim. sementtimöhkäleitä) lisäämään vetokykyä parantamalla pyörien otetta.

Luokittelusuositus.

8701 90 00

Itseliikkuvat koneet, jotka on suunniteltu metsäkäyttöön ja jotka voidaan varustaa erilaisilla laitteilla, joiden avulla niillä voidaan suorittaa kuorimattoman puun noston, käsittelyn, hinauksen, työnnön, lastauksen, purkamisen, kuorimisen ja katkomisen kaltaisia toimintoja.

Komission asetus (ETY) N:o 1620/81, EYVL L 160, 18.6.1981, s. 21. Muutettu komission asetuksella (ETY) N:o 646/89, EYVL L 71, 15.3.1989, s. 20.

8701 90 11 (kohta a)

(kohta b; 8433 19 90)

Ruohonleikkuukoneet, jotka koostuvat seuraavista pääosista, jotka esitetään tullille yhdessä:

- a) pientraktori, moottorin teho enintään 18 kW, varustettu hydraulisella laitteella (voimanotto), johon voidaan kytkeä erilaisia lisälaitteita;
- b) vaihdettava leikkuulaite, joka voidaan yhdistää pientraktorin voimanottoon.

Perusteet

Luokittelu määräytyy yhdistetyn nimikkeistön yleisten tulkintasääntöjen 1 ja 6, 87. ryhmän 2 huomautuksen sekä CN-koodien 8701, 8701 90, 8701 90 11, 8403, 8433 19 ja 8433 19 90 nimiketektien mukaan.

Komission asetus (EY) N:o 902/96, EYVL L 122, 22.5.1996, s. 1.

8701 90 11

Uusi nelipyöräinen ajoneuvo (nk. mönkijä), jossa on kipinäsytytteinen mäntämoottori, jonka teho noin 15 kW, ja kuivapaino noin 310 kg.

Ajoneuvolla on seuraavat ominaisuudet:

- yksi istuin, pituudeltaan noin 600 mm, joka on tarkoitettu pelkästään kuljettajalle,
- autolle ominainen Ackerman-periaatteella toimiva ohjausjärjestelmä, jossa on ohjaustanko,
- jarrut etu- ja takapyörissä,
- automaattikytkin ja peruutusvaihte,
- moottori, joka on erityisesti tarkoitettu vaikeisiin maasto-oloihin ja joka kykenee lyhyellä välityssuhteella tuottamaan riittävän tehon,
- akselivälitteinen voimansiirto takapyöriin,
- maastokäyttöön tarkoitettut syväkuvioiset renkaat,
- reikä sovituskappaleineen erilaisten kytkentälaitteiden kiinnittämistä varten,
- vetokyky noin 1 170 kg (jarruttamaton) ja
- pysyvästi kiinnitetty vintturi tukkien vetämistä varten.

Ajoneuvo on tarkoitettu lähinnä metsätyöhön.

Kytkentälaitteet esitetään tullille yhdessä ajoneuvon kanssa.

Perusteet

Luokittelu määräytyy yhdistetyn nimikkeistön 1 ja 6 yleisen tulkintasäännön määräysten, 87 ryhmän 2 huomautuksen ja CN-koodien 8701, 8701 90 ja 8701 90 11 nimiketektien mukaisesti.

Koska ajoneuvossa on reikä sovituskappaleineen erilaisten kytkentälaitteiden kiinnittämistä varten ja pyörissä akseliveto, se on tarkoitettu työskentelyyn vaikeissa maasto-oloissa ja vetämään tai työntämään muita ajoneuvoja, laitteita tai kuormia (87 ryhmän 2 huomautus).

Ajoneuvoa ei voida luokitella nimikkeeseen 8703, koska se täyttää 87 ryhmän 2 huomautuksen määritelmän ja kykenee vetämään tai työntämään vähintään kaksi kertaa oman kuivapainonsa (jarruttamattomana). (Ks. myös yhdistetyn nimikkeistön selittävät huomautukset alanimikkeille 8701 90 11 – 8701 90 90.)

Vintturi antaa ajoneuvolle metsätraktorin luonteen. (Ks. myös yhdistetyn nimikkeistön selittävät huomautukset alanimikkeille 8701 90 11 – 8701 90 50.)

Ajoneuvo on sen vuoksi luokiteltava CN-koodiin 8701 90 11.

Komission asetus (EY) N:o 1051/2009, EUVL L 290, 6.11.2009, s. 56.

8701 90 90

Nelipyöräinen moottoriajoneuvo, jossa on teholtaan 132 kW oleva dieselmoottori ja jonka huippunopeus on 40 km/h.

Ajoneuvossa on automaattivaihteisto, jossa on neljä eteenpäinajovaihdetta ja yksi peruutusvaihte sekä umpinainen ohjaamo, jossa on istuin ainoastaan kuljettajalle.

Alustassa on vetopöytä, jonka nostokorkeus on 60 cm ja enimmäisvetokyky 32 000 kg. Vetopöytää käytetään perävaunun kiinnittämiseen.

Ajoneuvo on kehitetty erityisesti perävaunujen käsittelyyn jakelukeskuksissa.

Perusteet

Luokittelu määräytyy yhdistetyn nimikkeistön 1 ja 6 yleisen tulkintasäännön ja CN-koodien 8701, 8701 90 ja 8701 90 90 nimiketektien mukaisesti.

Ajoneuvoa ei luokitella nimikkeeseen 8709, koska sitä ei ole suunniteltu tai tarkoitettu kuljettamaan tavaroita yksinään eikä se sovellu käytettäväksi rautatieasemilla.

Euroopan yhteisöjen tuomioistuin totesi asiassa C-495/03 ⁽¹⁾, että tämän tyyppinen ajoneuvo on luokiteltava nimikkeeseen 8701.

Sitä ei luokitella alanimikkeen 8701 20 maantiekuljetuksiin tarkoitetuksi puoliperävaunujen vetotraktoriksi, koska sitä ei ole suunniteltu kuormien pitkiin kuljetuksiin yleisillä teillä.

Tästä syystä ajoneuvo on luokiteltava CN-koodin 8701 90 90 traktoriksi.

⁽¹⁾ [2005] ECR I-8151.

Komission asetus (EY) N:o 1231/2007, EUVL L 279, 23.10.2007, s. 3.

8701 94/ 1.

Kuusipyöräinen maastoajomoottoriajoneuvo (kaksi etupyörää ja neljä takapyörää) kahdella akselilla, jossa on 138 hv:n dieselmoottori ja jonka huippunopeus on 40 km/h. Ajoneuvossa, joka on 3 048 mm korkea, 2 514 mm leveä ja 4 877 mm pitkä, on sähkökäyttöinen automaattivaihteisto, umpinainen ohjaamo, jossa on yksi istuin kuljettajaa varten, ja yksi vetoakseli (takapyöräveto). Ajoneuvossa on 2 946 mm:n akseliväli, ja sen rengastyyppi on 11R22.5. Alusta on varustettu puoliperävaunun vetopöydällä, ja ajoneuvoyhdistelmän enimmäisbruttopaino on 36 700 kg. Ajoneuvo on suunniteltu erityisesti puoliperävaunun vetämistä varten.

Luokittelu perustuu 1 yleisen tulkintasäännön (87 ryhmän 2 huomautus) ja 6 yleisen tulkintasäännön soveltamiseen.



Luokittelusuositus.

8701 94/ 2.

Kuusipyöräinen maastoajomoottoriajoneuvo (kaksi etupyörää ja neljä takapyörää) kahdella akselilla, jossa on 160 hv:n dieselmoottori ja jonka huippunopeus on 40 km/h. Ajoneuvossa, joka on 3 200 mm korkea, 2 464 mm leveä ja 4 597 mm pitkä, on sähkökäyttöinen kolmivaiheinen automaattivaihteisto, umpinainen ohjaamo, jossa on yksi istuin kuljettajaa varten, ja yksi vetoakseli (takapyöräveto). Ajoneuvossa on 2 794 mm:n akseliväli, ja sen rengastyyppejä on 11R22.5. Alusta on varustettu puoliperävaunun vetopöydällä, ja ajoneuvoyhdistelmän enimmäisbruttopaino on 43 500 kg. Ajoneuvo on suunniteltu erityisesti puoliperävaunun vetämistä varten.

Luokittelu perustuu 1 yleisen tulkintasäännön (87 ryhmän 2 huomautus) ja 6 yleisen tulkintasäännön soveltamiseen.



Luokittelusuositus.

8702 10 tai 8702 90/ 1.

Pakettiautotyypin moottoriajoneuvo (jossa on itsekantava kori ja yksi umpinainen sekä henkilö- että tavarankuljetukseen tarkoitettu tila), joka on varustettu puristussytytteisellä 2 380 cm³:n tai kipinäsytytteisellä 1 994 cm³:n moottorilla. Ajoneuvon sivut ovat ikkunalliset, siinä on liukuovi toisella sivulla, ikkunallinen ylöspäin avautuva takaluukku ja etuistuimien takana kolme tai neljä penkkiä (osan penkeistä voi taittaa kokoon matkustajien kulkua varten). Siinä voidaan kuljettaa 12–15 henkilöä kuljettaja mukaan lukien ja siinä on pieni tila matkustamon takaosassa tavarankuljetusta varten. Ajoneuvoa kutsutaan usein pikkubussiksi. Se on sisäpuolelta hyvin viimeistelty (esim. istuimet ja penkit ovat verhoiltuja ja seinät viimeistellyt).

Luokittelusuositus.

8702 10/ 1.

10- tai 12-paikkainen moottoriajoneuvo, jossa on iskutilavuudeltaan 2299 cm³:n tai 2874 cm³:n dieselmoottori, ikkunalliset sivupaneelit, neljä ovea, ylöspäin aukeava ikkunallinen takaovi ja edessä kolmen henkilön kuljettamiseen kaksi turvavöillä varustettua istuinta; etuistuinten takana on penkki-istuin (jossa on turvavyöt kolmelle), ja ajoneuvon takaosassa on kaksi sivuseiniin kiinnitettyä 93 cm leveää kokoontaitettavaa penkkiä. Koska penkit voidaan taittaa kokoon, takaosaa voidaan käyttää sekä henkilöiden että tavaroiden kuljetukseen. Molemmat ajoneuvon takaosassa olevat kolmenistuttavat penkit on tehty samasta kankaasta ja pehmustettu samoin kuin etuistuimet, ja niissä on kummassakin turvavyöt kiinnityspisteinen kolmea henkilöä varten. Moottoriajoneuvo on tarkoitettu 10–12 henkilön kuljetukseen, kuljettaja mukaan luettuna.



Luokittelusuositus.

8702 10/ 2.

10-paikkainen moottoriajoneuvo, jossa on iskutilavuudeltaan 1948 cm³:n dieselmoottori, ikkunalliset sivupaneelit, neljä ovea, ylöspäin aukeava ikkunallinen takaovi ja edessä kolmen henkilön kuljettamiseen kaksi turvavöillä varustettua istuinta; etuistuinten takana on penkki-istuin (jossa on turvavyöt kolmelle), ja ajoneuvon takaosassa on kaksi sivuseiniin kiinnitettyä 78 cm leveää kokoontaitettavaa penkkiä. Koska penkit voidaan taittaa kokoon, takaosaa voidaan käyttää sekä henkilöiden että tavaroiden kuljetukseen. Molemmat ajoneuvon takaosassa olevat kahdenistuttavat penkit on tehty samasta kankaasta ja pehmustettu samoin kuin etuistuimet. Kaikissa istuimissa on turvavyö tai kiinnityspisteet turvavyölle. Moottoriajoneuvo on tarkoitettu 10 henkilön kuljetukseen, kuljettaja mukaan luettuna.

Luokittelu perustuu 1 ja 6 yleisen tulkintasäännön soveltamiseen.



Luokittelusuositus.

8703 10/ 1.

Kolmi- tai nelipyöräiset ajoneuvot, joissa on: akkukäyttöinen sähkömoottori (jatkuva teho 150 W ja suurin teho 1700 W), etu- ja takaosan yhdistävä vaakasuora alusta, pienet pyörät (läpimitta 290 mm), pyörivä säädettävä istuin, jossa on kokoontaitettavat käsinojat, sekä käsikahvat ohjaustangossa. Ohjaustankoa voi siirtää eteenpäin ja siinä on pieni mittaritaulu, jossa on virtalukko, neljä nopeudensäätönappia ja kiihdytys- ja jarrutusvipu sekä peruutusvipu. Moottori käynnistetään avaimella ja kun haluttu nopeus on valittu, nopeutta voidaan lisätä painamalla käsikahvan kiihdytysvipua, ja jarrutus tapahtuu automaattisesti otetta keventämällä. Ajoneuvoa peruutetaan painamalla vastakkaista kiihdytysvipua. Ajoneuvo voi olla varustettu käsikäyttöisillä hallintalaitteilla yksikätsisiä tai niveltautia sairastavia kuljettajia varten tai oikea/vasenkäsitöiminnolla tai muulla kuljettajan haluamalla toiminnolla. Ajoneuvoilla voi kulkea kävelyteillä ja julkisilla alueilla esim. ostoksille ja kalaan sekä golf-kentillä.

Kolmipyöräinen malli on 650 mm leveä, 1170 mm pitkä ja painaa kokonaisuudessaan (ilman akkuja) 44 kg; sen suurin kantokyky on 100 kg, ja se on varustettu yhdellä 150 W:n sähkömoottorilla. Molemmat nelipyöräiset mallit ovat 650 mm leveitä, 1260 tai 1290 mm pitkiä ja painavat kokonaisuudessaan (ilman akkuja) 54 tai 60 kg; niiden suurin kantokyky on 127 kg ja niissä on kaksi sähkömoottoria (kummankin teho 150 W).

Luokittelu perustuu 1 ja 6 yleisen tulkintasäännön soveltamiseen.



Luokittelusuositus.

8703 10/ 2.

Nelipyöräinen ajoneuvo, joka on varustettu akkukäyttöisellä sähkömoottorilla (kahdeksan kuuden voltin akkua) ja jonka teho on 3,7 hv. Ajoneuvossa, jonka korkeus on 122 cm, leveys 125 cm, pituus 339 cm ja akseliväli 250 cm, on automaattinen tietokoneohjattu laturi (tasavirta 48 voltia, 17 ampeeria), itsesäätyvä hammastanko-ohjaus, kahdella nesteiskunvaimentimella varustettu etujousitus (itsenäinen lehtijousi), mekaaniset rumpujarrut jokaisessa neljässä pyörässä ja jalkakäyttöinen pysäköimisjarru, joka lukitsee pyörät useasta kohdasta. Ajoneuvossa, jonka bruttopaino on 681 kg ja enimmäisnopeus 27,3 km/h, on pienet pyörät ja tilaa kuudelle henkilölle (kuljettaja mukaan luettuna).

Se on tarkoitettu käytettäväksi hyötyajoneuvona alueilla (leirintä- ja ulkoilalueilla, huvipuistoissa, hotellialueilla, teollisuustonteilla), jotka eivät sovellu tieliikenteelle.

Luokittelu perustuu 1 yleisen tulkintasäännön ja 6 yleisen tulkintasäännön soveltamiseen.



Luokittelusuositus.

8703 10/ 3.

Nelipyöräinen ajoneuvo, joka on varustettu 351 kuution yksisylinterisellä polttomoottorilla, jonka sylinteritilavuus on 351 cm³ ja jonka teho on 11,5 hv. Ajoneuvossa, jonka korkeus on 122 cm, leveys 120 cm, pituus 339 cm ja akseliväli 334 cm, on 12 voltin akku, itsesäätyvä hammastanko-ohjaus, kahdella nesteiskunvaimentimella varustettu etujousitus (itsenäinen lehtijousi), mekaaniset rumpujarrut jokaisessa neljässä pyörässä ja jalkakäyttöinen pysäköimisjarru, joka lukitsee pyörät useasta kohdasta. Ajoneuvossa, jonka bruttopaino on 681 kg ja enimmäisnopeus 25,7 km/h, on pienet pyörät ja tilaa kahdeksalle henkilölle (kuljettaja mukaan luettuna).

Se on tarkoitettu käytettäväksi hyötyajoneuvona alueilla (leirintä- ja ulkoilualueilla, huvipuistoissa, hotellialueilla, teollisuustonteilla), jotka eivät sovellu tieliikenteelle.

Luokittelu perustuu 1 yleisen tulkintasäännön ja 6 yleisen tulkintasäännön soveltamiseen.



Luokittelusuositus.

8703 10 18

Nelipyöräinen ajoneuvo, jossa on sähkömoottori, joka saa virtansa kahdesta uudelleen varattavasta 12 voltin akusta. Ajoneuvo on noin 48 cm leveä, 99 cm pitkä ja 58 cm korkea (selkänoja alas laskettuna). Se painaa ilman akkuja yhteensä noin 34,5 kg. Sen suurin kuormitus on noin 115 kg.

Ajoneuvolla on seuraavat ominaisuudet:

- etu- ja takaosan toisiinsa yhdistävä vaakasuora alusta,
- pienet pyörät (noin 2,5 × 19,0 cm) varustettuina puhkeamattomilla renkailla,
- säädettävä istuin, jossa ei ole käsinoja eikä kädensijoja ja jonka istuinkorkeus on säädettävissä kahteen asentoon, ja
- alastaitettava ohjaustanko.

Ohjaustangossa on pieni ohjausyksikkö, jossa on virtakytkin, äänimerkki, akun varaustason näyttö ja painike enimmäisnopeuden säätämiseksi.

Ajoneuvossa on kaksi peukalokäyttöistä kahvaa kiihdyttämistä, jarruttamista ja peruuttamista varten. Ajoneuvon takapyörät ovat kaatumisen estävät. Ajoneuvossa on sähköinen kaksinkertainen jarrujärjestelmä.

Kun akut ovat täynnä, ajoneuvon pisin mahdollinen ajomatka on noin 16 kilometriä ja enimmäisnopeus noin 6,5 km/h.

Ajoneuvo voidaan purkaa neljään kevyeen osaan. Se on tarkoitettu käytettäväksi kotona, kävelyteillä ja yleisissä tiloissa muun muassa ostosmatkoilla.

Ks. kuva (*).

Perusteet

Luokittelu määräytyy yhdistetyn nimikkeistön 1 ja 6 yleisen tulkintasäännön sekä CN-koodien 8703, 8703 10 ja 8703 10 18 nimiketektien mukaisesti.

Ajoneuvo on henkilökuljetukseen tarkoitettu erityisajoneuvo.

Ajoneuvoa ei voida luokitella nimikkeeseen 8713, koska sitä ei ole erityisesti suunniteltu liikuntarajoitteisten kuljettamiseen eikä siinä ole mitään liikuntarajoitteisuutta helpottavia erityisominaisuuksia. (Ks. myös harmonoidun järjestelmän selitykset, nimike 8713, ja yhdistetyn nimikkeistön selittävät huomautukset, alanimike 8713 90 00.)

Ajoneuvo on tästä syystä luokiteltava CN-koodiin 8703 10 18 pääasiallisesti henkilökuljetukseen suunniteltuna moottoriajoneuvona.

(*) Kuvat ovat ainoastaan ohjeellisia.



Komission asetus (EY) N:o 718/2009, EUVL L 205, 7.8.2009, s. 7.

8703 10 18

Kolmipyöräinen ajoneuvo, jossa on sähkömoottori, joka saa virtansa kahdesta uudelleen varattavasta 12 voltin akusta. Ajoneuvo on noin 61 cm leveä, 120 cm pitkä ja 76 cm korkea (selkänoja alas laskettuna). Se painaa ilman akkuja yhteensä noin 46 kg. Sen suurin kuormitus on noin 160 kg. Ajoneuvolla on seuraavat ominaisuudet:

- etu- ja takaosan toisiinsa yhdistävä vaakasuora alusta,
- pienet pyörät (noin 8,9 × 25,4 cm) varustettuina puhkeamattomilla renkailla,
- säädettävä istuin, jossa on käsinojat ja kädensijat ja jonka istuinkorkeus on säädettävissä kolmeen asentoon, ja
- alastaitettava ohjaustanko.

Ohjaustangossa on pieni ohjausyksikkö, jossa on akkumittari, virtakytkin, valopainikkeet, äänimerkki ja painike enimmäisnopeuden säätämiseksi.

Ajoneuvossa on kaksi peukalokäyttöistä kahvaa kiihdyttämistä, jarruttamista ja peruuttamista varten. Ajoneuvon takapyörät ovat kaatumisen estävät. Ajoneuvossa on sähköinen kaksinkertainen jarrujärjestelmä.

Kun akut ovat täynnä, ajoneuvon pisin mahdollinen ajomatka on noin 40 kilometriä ja enimmäisnopeus noin 8 km/h.

Ajoneuvo voidaan purkaa seitsemään kevyeen osaan. Sitä on tarkoitus käyttää kotona, kävelyteillä ja yleisissä tiloissa muun muassa ostosmatkoilla.

Ks. kuva (*).

Perusteet

Luokittelu määräytyy yhdistetyn nimikkeistön 1 ja 6 yleisen tulkintasäännön sekä CN-koodien 8703, 8703 10 ja 8703 10 18 nimiketekstien mukaisesti.

Ajoneuvo on henkilökuljetukseen tarkoitettu erityisajoneuvo.

Ajoneuvoa ei voida luokitella nimikkeeseen 8713, koska sitä ei ole erityisesti suunniteltu liikuntarajoitteisten kuljettamiseen eikä siinä ei ole mitään liikuntarajoitteisuutta helpottavia erityisominaisuuksia. (Ks. myös harmonoidun järjestelmän selitykset, nimike 8713, ja yhdistetyn nimikkeistön selittävät huomautukset, alanimike 8713 90 00.)

Ajoneuvo on tästä syystä luokiteltava CN-koodiin 8703 10 18 pääasiallisesti henkilökuljetukseen suunniteltuna moottoriajoneuvona.

(*) Kuva on ainoastaan ohjeellinen.



Komission asetus (EY) N:o 718/2009, EUVL L 205, 7.8.2009, s. 7.

8703 10 18

Nelipyöräinen ajoneuvo, jossa on DC 24V 800W moottori, joka toimii kahdella ladattavalla akulla, joiden jännite on 12 V ja kapasiteetti 45 Ah. Ajoneuvon leveys on noin 65 cm, pituus 125 cm ja korkeus 129 cm (selkänoja pystyssä, mutta 85 cm selkänojan ollessa taitettuna kokoon) Sen kokonaispaino on noin 107 kg (108 kg akkujen kanssa). Sen suurin kuormitus on noin 130 kg.

Ajoneuvolla on seuraavat ominaisuudet:

- etu- ja takaosan toisiinsa yhdistävä vaakasuora alusta; alustaa ei voida säätää millään tavalla (esim. taittaa tai kallistaa) käyttäjän tarpeiden mukaiseksi,
- kaksi jousitettua akselia, taka-akselikäyttö ja 820 mm:n akseliväli,
- kaltevuustoleranssi on 130,
- kääntöympyrä on 210 cm,
- kaksi ilmatäytteistä rengassarjaa (takarenkaat ovat eturenkaita suuremmat),
- tuilla ja käsinojilla varustettu säädettävä pyörivä istuin, jonka korkeutta voidaan säätää, ja liukumaton pinta jalkoja varten,
- säädettävä ohjauspylväs, joka taittuu kokoon ja jossa on soikeat ohjaustangot,
- etu- ja takavalaisimet, suuntavilkut ja taustapeilit.

Ohjauspylväessä on myös kojetaulu, jossa on kytkinkotelo, vakionopeussäädin, merkinantotorven painonappi, joutokäynnin painin, vilkkuvalon kytkin, valokytkin, latauksen osoitin ja nopeuden säädin.

Ajoneuvossa on kaksi manuaalisesti käytettävää vipua nopeuden kiihdyttämistä, jarruttamista ja peruuttamista varten. Ohjausta voidaan säätää siten, että ajoneuvoa voidaan ohjata yhdellä kädellä.

Siinä on "älykäs" sähkömagneettinen hyötyjarrutusjärjestelmä.

Kun akut on ladattu täyteen, ajoneuvon pisin toimintamatka on 45 kilometriä ja huippunopeus noin 15–16 km/h.

Sen takaosa voidaan varustaa pienillä kaatumisen estävillä pyörillä, ostoskorilla, kävelykepin kannattimella jne.

Se voidaan taittaa kokoon kuljettamista varten. Sitä voidaan käyttää teillä, jalkakäytävillä, jalankulkuteillä, puistojen poluilla, pyöriteillä ja tietyillä patikointipoluilla tai jalankulkuvyöhykkeillä (esim. ostosvyöhykkeillä).

(Katso kuva) (*)

Perusteet

Luokittelu määräytyy yhdistetyn nimikkeistön 1 ja 6 yleisen tulkintasäännön sekä CN-koodien 8703 , 8703 10 ja 8703 10 18 nimiketektien mukaisesti.

Luokittelu nimikkeeseen 8713 liikuntarajoitteisten kulkuvälineeksi ei tule kyseeseen, koska ajoneuvoa ei ole erityisesti suunniteltu liikuntarajoitteisten kuljettamiseen eikä siinä ole mitään käyttäjää helpottavia erityisvarusteita.

Vaikka ajoneuvo on suunniteltu siten, että sitä voidaan ohjata yhdellä kädellä, ja vaikka siinä on miellyttävä tuilla varustettu pyörivä istuin ja liukumaton pinta jalkoja varten (ja se voidaan varustaa pienillä kaatumisen estävillä pyörillä), tällaiset ominaisuudet eivät objektiivisesti tarkasteltuina ole liikuntarajoitteita helpottavia erityisvarusteita (ks. myös alanimikettä 8713 90 00 koskevat yhdistetyn nimikkeistön selitykset, nimikettä 8713 koskevat harmonoidun järjestelmän selitykset ja luokittelusuositus 8703.10/1).

Lisäksi erillisellä, säädettävällä ohjauspylväällä varustetut ajoneuvot ja huippunopeudeltaan yli 10 km/h:n ajoneuvot eivät kuulu nimikkeeseen 8713 (ks. myös yhdistetyn nimikkeistön selitykset, alanimike 8713 90 00).

Ajoneuvoa käytetään henkilökuljetukseen, ja kun se esitetään tullille, sitä ei voida tunnistaa pelkästään liikuntarajoitteisia varten suunnitelluksi ajoneuvoksi (ks. asia C-198/15) tulliselvityksen aikana arvioitavien objektiivisten ominaispiirteiden ja ominaisuuksien perusteella (ks. asia C-286/15). Ajoneuvon tulliselvityksen jälkeen tehtyjä muutoksia ei oteta huomioon eikä huomioon oteta myöskään arviointia, jonka kansallinen viranomais voi tehdä ajoneuvosta muita kuin tullilainsäädännössä määrättyjä tarkoituksia varten.

Ajoneuvo on henkilökuljetukseen tarkoitettu erityisajoneuvo.

Sen vuoksi se on luokiteltava CN-koodiin 8703 10 18 pääasiallisesti henkilökuljetukseen suunnitelluksi golfkärryn kaltaiseksi moottoriajoneuvoksi.

(Kuva on ainoastaan ohjeellinen.)



Komission täytäntöönpanoasetus (EU) 2021/1367, EUVL L 294, 17.8.2021, s. 1.

8703 21/ 1.

Maastoajoon tarkoitettu nelipyöräinen (kaksipyörävetoinen) moottoriajoneuvo ("mönkijä"), jossa on putkirunko, moottoripyörätyyppinen satula, ohjaustanko ja maastoajoon tarkoitettut matalapainerenkaat. Ajoneuvoa ohjataan molempia etupyöriä kääntämällä kuten autoa (Ackerman-periaate). Ajoneuvossa on automaattivaihteisto ja peruutusvaihte, ketjuvetoinen taka-akseli sekä rumpujarrut edessä ja takana. Se on varustettu nelitahtisella yksisylinterisellä 124 cm³:n moottorilla. Ajoneuvossa ei ole tavaratelineitä eikä vetokoukkuja.

Luokittelusuositus.

8703 21/ 2.

Nelipyörävetoinen maastoajoneuvo ("mönkijä"), jossa on putkirunko, moottoripyörätyyppinen satula, ohjaustanko ja maastoajoon tarkoitettut matalapainerenkaat. Ajoneuvoa ohjataan molempia etupyöriä kääntämällä kuten autoa (Ackerman-periaate). Ajoneuvossa on viisivaihteinen vaihdelaatikko ryömintävaihteineen ja yksi peruutusvaihte sekä kaksoisrumpujarrut edessä ja yksinkertaiset rumpujarrut takana. Se on varustettu nelitahtisella yksisylinterisellä 386 cm³:n moottorilla, voimansiirto etu- ja takapyöriin tapahtuu voimansiirtoakselien välityksellä. Ajoneuvossa on tavaratelineet tavarankuljetusta varten (kokonaiskantavuus 120 kg ilman kuljettajaa) ja vetokoukku perävaunua varten. Ajoneuvon vetokapasiteetti on 410 kg ja sen oma paino 273 kg.

Luokittelusuositus.

8703 21 10 (kohta a)

8703 21 10 (kohta b)

Uusi nelipyöräinen (maastoauto) ajoneuvo, jossa on kipinäsytytteinen mäntämoottori, viisi vaihdetta ja peruutusvaihte sekä hydrauliset kaksipiirietujarrut. Ajoneuvossa on yksiosainen penkki kuljettajalle ja yhdelle matkustajalle ja hallintalaitteet ovat ohjaussauvassa. Ajoneuvo on varustettu vetokoukulla.

- a) Mitat (pituus, leveys, korkeus): 1850 mm × 1100 mm × 1150 mm; omapaino 260 kg; suurin kuormituspaino: 190 kg.
- b) Mitat (pituus, leveys, korkeus): 1870 mm × 1070 mm × 1150 mm; omapaino: 240 kg; suurin kuormituspaino: 210 kg.

Perusteet

Luokittelu määräytyy yhdistetyn nimikkeistön yleisten tulkintasääntöjen 1 ja 6 sekä CN-koodien 8703, 8703 21 ja 8703 21 10 nimiketekstin mukaan.

Vaikka ajoneuvot on varustettu vetokoukulla, ne eivät täytä ryhmän 87 huomautuksen 2 ehtoja.

Komission asetus (ETY) N:o 883/94, EYVL L 103, 22.4.1994, s. 7.

8703 21 10

Uusi henkilökuljetukseen tarkoitettu kolmipyöräinen, takavetoinen moottoriajoneuvo, jossa on kipinäsytytteinen iskumäntämoottori, jonka iskutilavuus 998 cm³.

Etupyörät ovat noin 130 cm:n etäisyydellä toisistaan. Ajoneuvossa ei ole tasauspyörästä.

Ajoneuvossa on autolle tyypillinen ohjausjärjestelmä. Ajoneuvo ohjautuu kaksikahvaisella ohjaustangolla, jossa hallintalaitteet sijaitsevat kahvoissa.

Ajoneuvossa on viisi eteenpäinajovaihdetta ja yksi peruutusvaihte.

Perusteet

Luokittelu määräytyy yhdistetyn nimikkeistön 1 ja 6 yleisen tulkintasäännön sekä CN-koodien 8703, 8703 21 ja 8703 21 10 nimiketekstien mukaisesti.

Kolmipyöräiset ajoneuvot luokitellaan nimikkeeseen 8711, jos niillä ei ole nimikkeen 8703 moottoriajoneuvojen luonnetta (ks. myös harmonoidun järjestelmän selitykset, nimike 8711, viides kappale).

Nimike 8703 sisältää rakenteeltaan yksinkertaisemmat kevyet kolmipyöräiset ajoneuvot, kuten ajoneuvot, jotka on varustettu moottoripyörän moottorilla ja pyörillä ja joilla on niiden mekaanisen rakenteen vuoksi tavanomaisten autojen ominaisuudet eli niissä on autolle tyypillinen ohjausjärjestelmä (ks. myös harmonoidun järjestelmän selitykset, nimike 8703, toinen kappale).

Koska ajoneuvossa on autolle tyypillinen ohjauslaitteisto ja koska sillä on nimikkeen 8703 tavanomaisten moottoriajoneuvojen ominaisuudet, sitä ei voida luokitella nimikkeeseen 8711.

Ajoneuvo on sen vuoksi luokiteltava pääasiallisesti henkilökuljetukseen suunnitelluksi uudeksi moottoriajoneuvoksi CN-koodiin 8703 21 10.

Komission täytäntöönpanoasetus (EU) N:o 301/2012, EUVL L 99, 5.4.2012, s. 19.

8703 22/ 1.

Ajoneuvo, niin kutsuttu "kevythybridi", jossa on 1,5 litran turboahdettu nelisynterinen kipinäsytytysmoottori, joka teho on 135 kW ja vääntö 280 Nm. Se on varustettu käynnistingeneraattorilla, joka pystyy lisäämään moottorin tehoa 10 kW ja vääntöä 160 Nm. Käynnistingeneraattori mahdollistaa tasaisemman moottorin pysäytys-/käynnistystoiminnan ja energian talteenoton ajoneuvon vapaalla-ajossa. Ajoneuvossa ei ole pelkästään sähkökäyttöistä ajotilaa. Ajoneuvoa ei voi ladata kytkemällä se ulkoiseen virtalähteeseen.

Luokittelu perustuu 1 ja 6 yleisen tulkintasäännön soveltamiseen.

Luokittelusuositus

8703 23/ 1.

Teillä käytettävä tai maastokäyttöinen **moottoriajoneuvo**, jonka vähimmäismaavara on 22 cm ja jossa on kipinäsytytteinen iskumäntämoottori, jonka iskutilavuus 2960 cm³. Ajoneuvossa on kaksi ovea, takaluukku, kaksi erillistä etuistuinta ja kokoontaitettavat takaistuimet. Ajoneuvo on suunniteltu 5 henkilön (mukaan lukien kuljettaja) kuljettamiseen ja sen matkustamon takaosassa on tavarankuljetustilaa. Ajoneuvon sisäasennukset ovat samankaltaiset kuin muissa henkilökuljetukseen suunnitelluissa moottoriajoneuvoissa ja siinä on molemmilla puolilla kolme sivuikkunaa sekä takaikkuna.

Luokittelusuositus.

8703 23/ 2.

Kaksipyörävetoinen moottoriajoneuvo, joka on varustettu kipinäsytytteisellä 1 800 cm³:n mäntämoottorilla. Ajoneuvossa on kaksi ovea, kaksi etuistuinta ja matkustamossa (ns. pidennetty ohjaamo) kolmen hengen kokoontaittumaton penkki. Ajoneuvon sisätila on hyvin viimeistelty (esim. verhoillut istuimet, viimeistellyt seinät). Takaosa on avoin ja tarkoitettu tavarankuljetukseen, se on erotettu matkustamosta ja varustettu alaslaskettavalla perälaudalla. Kokonaiskantavuus (tavarat ja matkustajat, kuljettaja mukaan lukien) on 495 kg, josta tavararan osuus on noin 145 kg. Ajoneuvon kokonaispaino on 1 566 kg.

Luokittelusuositus.

8703 23/ 3.

Moottoriajoneuvon osat, jotka esitetään tullille yhdessä ja kokoamattomina ja jotka käsittävät kaikki ne osat, jotka tarvitaan kokoamaan täydellinen nelipyöräinen auto, jossa on kipinäsytytteinen iskumäntämoottori (iskutilavuus on 2 792 cm³). Kun osat on koottu täydelliseksi autoksi, tehdään seuraavat toiminnot: ajoneuvon tunnistusnumeron merkitseminen, jarrujärjestelmän täyttö ja ilmaaminen, ohjaustehostimen sekä jäädytys- ja ilmastointijärjestelmien täyttö, ajovalojen säätö, pyörien kulmien säätö ja jarrujen säätö.

Luokittelu perustuu 1, 2a ja 6 yleisen tulkintasäännön soveltamiseen.

Luokittelusuositus.

8703 23 19

Kolmipyöräinen ajoneuvo, jossa iskuutilavuudeltaan 1 584 cm³:n kipinäsytytteinen iskumäntämoottori.

Ajoneuvossa ei ole koria, ja se on tarkoitettu kahden henkilön kuljettamiseen.

Siinä on ohjaustanko ja moottoripyörätyyppinen ohjausmekanismi.

Ajoneuvossa on myös vaihteisto, jossa on neljä eteenpäinajovaihdetta ja yksi peruutusvaihte sekä tasauspyörästä.

Perusteet

Luokittelu määräytyy yhdistetyn nimikkeistön 1 ja 6 yleisen tulkintasäännön ja CN-koodien 8703, 8703 23 ja 8703 23 19 nimiketektien mukaisesti.

Vaikka ajoneuvoa ohjataan ohjaustangon avulla, ja se näyttää moottoripyörältä, sitä ei voida pitää nimikkeeseen 8711 kuuluvana moottoripyöränä, koska siinä on peruutusvaihte ja tasauspyörästä.

Tästä syystä tuote on luokiteltava nimikkeeseen 8703 kuuluvaksi rakenteeltaan yksinkertaiseksi moottoriajoneuvoksi, joka on tarkoitettu henkilöiden kuljettamiseen (katso nimikkeen 8703 HS-selitysten toinen kappale).

Komission asetus (EY) N:o 1452/2007, EUVL L 325, 11.12.2007, s. 66.

8703 32/ 1.

Pakettiautotyyppinen moottoriajoneuvo (jossa on itsekantava kori ja jossa on yksi umpinainen sekä henkilö- että tavarankuljetukseen tarkoitettu tila), joka on varustettu puristusylytteisellä 2 299 cm³:n moottorilla. Matkustamossa, joka on kaksitoiminen tila, on sivuikkunat mutta ei tavarankuljetustilassa. Ajoneuvossa on liukuovi toisella sivulla, ikkunallinen ylöspäin avautuva takaluukku ja etuistuimien takana kokoontaittumaton penkki. Penkin takana on tavarankuljetustila, joka on erotettu matkustamosta irrotettavalla väliseinällä (alaosa metallilevyä ja yläosa ristikköä). Lattia on katettu vanerilevyllä, jotta se olisi tavarankuljetustilassa ja matkustamon takaosassa (kaksitoiminen tila) tasainen. Vanerilevyssä on matkustamon puolella (kaksitoiminen tila) aukot penkin asentamiseksi kiinnityskohtiin. Tavarankuljetustilassa ei ole kiinnityskohtia. Kokonaiskantavuus (tavarat ja matkustajat mutta ei kuljettaja) on 945 kg. Ajoneuvo on sisäpuolelta hyvin viimeistely (esim. istuimet ja penkit ovat verhoiltuja, niissä on niskatuett ja seinät ovat viimeistellyt).

Luokittelusuositus.

8703 32/ 2.

Pakettiautotyyppinen moottoriajoneuvo (jossa on itsekantava kori ja yksi umpinainen sekä henkilö- että tavarankuljetukseen tarkoitettu tila), joka on varustettu puristusylytteisellä 2 270 cm³:n moottorilla. Ajoneuvon sivut ovat ikkunalliset, siinä on liukuovi toisella sivulla tai molemmilla sivuilla, ikkunallinen ylöspäin avautuva takaluukku ja etuistuimien takana kokoontaittava kolmen hengen penkki, jonka takana on

tavarankuljetustila. Sivuseiniin, heti penkin taakse on kiinnitetty ristikosta valmistettu väliseinä kuljettajan ja matkustajien suojaksi. Tavarankuljetustilassa ei ole kiinnityskohtia lisäistuimien tai -penkkien asentamista varten. Kokonaiskantavuus (ilman henkilöitä) on 1 000 kg kun penkkiä ei ole kokoontaitettu ja 1250 kg, kun se on taitettu kokoon. Ajoneuvo on sisäpuolelta hyvin viimeistely (esim. istuimet ja penkit ovat verhoiltuja, niissä on niskatuet ja seinät on viimeistely).

Luokittelusuositus.

8703 32 19

Uusi avopakettiauton tyyppinen moottoriajoneuvo, jonka puristussytytteisen mäntämoottorin iskutilavuus on 2 179 cm³, ja jossa on viisivaihteinen käsikäyttöinen vaihteisto ja yksi peruutusvaihde. Sen kokonaisbruttopaino on noin 2 950 kg ja kokonaiskantokyky noin 1 000 kg. Sen akselivälin pituus on 3 150 mm.

Moottoriajoneuvo koostuu kahdesta erillisestä osasta:

- Neliövinen matkustamo, jonka kaikissa ovissa on ikkunat, ja jossa on viisi istuinta, mukaan lukien kuljettajan istuin, kahdessa rivissä (kaksi etuistuinta ja kolme takaistuinta). Matkustamossa on vakioverhoilu, käsikäyttöinen ilmastointi, vakioistuimet, säädettävät kolmipisteturvavyöt, säädettävät etuistuinten niskatuet, säädettävä ohjauspylväs sekä matkustajatilän valaistus. Matkustamossa on yleisradiovastaanotin.
- Avoin kuormatila, jonka pituus on 1 429 mm, ja jossa on joukko kiinnikkeitä kuorman kiinnittämistä varten.

Perusteet

Luokittelu määräytyy yhdistetyn nimikkeistön yleisten tulkintasääntöjen 1 ja 6 mukaan sekä CN-koodien 8703, 8703 32 ja 8703 32 19 nimiketektien mukaisesti.

Luokittelu nimikkeen 8704 tavarankuljetukseen tarkoitettu ajoneuvoksi ei tule kyseeseen, koska kaikkien objektiivisten ominaisuuksiensa ja ulkonäkönsä perusteella ajoneuvo on tarkoitettu käytettäväksi pääasiassa henkilöiden kuljettamiseen. Ylellisten sisustusominaisuuksien puuttuminen ei estä luokittelua ajoneuvoksi, joka on tarkoitettu henkilöiden kuljettamiseen. Ajoneuvossa on kaksi istuinriviä ja sen kuormatilan enimmäissisäpituus on alle 50 prosenttia akselivälin pituudesta (ks. myös yhdistetyn nimikkeistön selittävät huomautukset, nimike 8703).

Ajoneuvo on tästä syystä luokiteltava CN- koodiin 8703 32 19 uutena moottoriajoneuvona, joka on suunniteltu pääasiallisesti henkilökuljetukseen.

Komission täytäntöönpanoasetus (EU) N:o 1034/2014, EUVL L 287, 1.10.2014, s. 1.

8703 32 19

Uusi, nelivetoinen monikäyttöajoneuvo (pakettiautotyyppinen). Ajoneuvossa on puristussytytteinen mäntämoottori, jonka iskutilavuus on suurempi kuin 1 500 cm³, mutta enintään 2 500 cm³. Sen kokonaisbruttopaino on noin 2 800 kg.

Ajoneuvossa on kaksi istuinriviä: ensimmäisellä rivillä on kaksi istuinta (kuljettajan istuin ja "istuinpenkki", joka on tarkoitettu kahdelle matkustajalle) ja toisella rivillä kolme istuinta. Ensimmäisen istuinrivin molemmilla puolilla on ikkunalliset ovet; toisen istuinrivin vasemmalla puolella on ikkuna ja oikealla puolella ikkunallinen liukuovi.

Toisen istuinrivin takana on kiinteä tilanjakaja (ristikko), joka erottaa matkustamon ja tavaratilan toisistaan. Tavaratilassa ei ole turvavöitä eikä kiinnitysvarusteita niiden asentamiseksi. Ajoneuvossa on ulospäin aukeava takaovi, mutta tavaratilassa ei ole ikkunoita. Ajoneuvossa on matkustamoille tavanomaiset mukavuusvarusteet, sisustuksen viimeistely ja sisätilojen varusteet.

Tavaratilan pituus on noin 1,9 m ja kuormatilavuus on 4,4 m³.

Perusteet

Luokittelu määräytyy yhdistetyn nimikkeistön yleisten tulkintasääntöjen 1 ja 6 mukaan sekä CN-koodien 8703, 8703 32 ja 8703 32 19 nimiketekstien mukaisesti.

Moottorilla varustettujen monikäyttöajoneuvojen luokittelu määräytyy tiettyjen ominaisuuksien perusteella, jotka osoittavat, onko ajoneuvot suunniteltu pääasiallisesti henkilö- vai tavarankuljetukseen (ks. nimikkeitä 8703 ja 8704 koskevat harmonoidun järjestelmän selitykset sekä nimikettä 8703 koskevat selittävät huomautukset Euroopan unionin yhdistettyyn nimikkeistöön).

Luokittelu nimikkeen 8704 tavarankuljetukseen tarkoitetuksi moottoriajoneuvoksi ei tule kyseeseen, koska objektiivisten ominaisuuksiensa ja ulkonäkönsä perusteella ajoneuvo on tarkoitettu käytettäväksi pääasiassa henkilökuljetukseen (turvavarusteltu toinen istuinrivi, neljä ikkunaa, ikkunallinen liukuovi takaosan matkustajille, mukavuusvarusteet sekä etu- että takarivin matkustajille). Matkustamon ja tavaratilan välistä kiinteää tilanjakajaa ei voida pitää ratkaisevana perusteena nimikkeeseen 8703 luokittelamisen poissulkemiselle, sillä monissa ajoneuvoissa, jotka luokitellaan henkilökuljetukseen tarkoitetuiksi, tilanjakaja on tyypillinen ominaisuus (tyypillisesti kaupunkimaastureissa). Ks. myös harmonoidun järjestelmän luokittelusuositukset 8703 32/1 ja 8703 32/2.

Ajoneuvo on sen vuoksi luokiteltava CN-koodiin 8703 32 19 uutena moottoriajoneuvona, joka on suunniteltu pääasiallisesti henkilökuljetukseen.

Komission täytäntöönpanoasetus (EU) N:o 2017/1233, EUVL L 177, 8.7.2017, s. 26 - 28

8703 32 90

Käytetty nelivetoinen kaupunkimaasturi (SUV), jossa on dieselmoottori, jonka iskutilavuus on 2 000 cm³, ja viisivaihteinen käsivalintainen vaihteisto ja yksi peruutusvaihte. Sen kokonaisbruttopaino on noin 2 330 kg, kokonaiskantokyky noin 700 kg.

Siinä on yksi yhtenäinen tila sekä henkilöiden että tavaroiden kuljetukseen. Matkustamossa on vierekkäin kaksi paikkaa (kuljettajan paikka mukaan luettuna) ja viisi ovea, joissa on ikkunapaneelit (takaovi on ulospäin aukeava). Tavaratilan lattia on varustettu matolla; ajoneuvon koko sisätilassa on sivu- ja kattoverhoilu. Se on varustettu mekanismilla, jolla avataan tai suljetaan sekä etu- että takasivuikkunat.

Ajoneuvo on mukautettu tavaroiden kuljetusta varten siten, että toinen istuinrivi on poistettu ja takaistuinten ja turvavöiden kiinnityspisteet on peitetty ja matkustamo on erotettu verkolla. Takaistuinten ja turvavöiden kiinnityspisteitä ei ole poistettu tai tehty lopullisesti käyttökelvottomiksi.

Perusteet

Luokittelu määräytyy yhdistetyn nimikkeistön 1 ja 6 yleisen tulkintasäännön sekä CN- koodien 8703, 8703 32 ja 8703 32 90 nimiketekstien mukaisesti. Luokittelu nimikkeeseen 8704 tavarankuljetukseen tarkoitetuksi ajoneuvoksi ei tule kyseeseen, koska objektiivisten ominaisuuksiensa ja ulkonäkönsä perusteella ajoneuvo on tarkoitettu käytettäväksi pääasiassa henkilöiden kuljettamiseen (viisi ikkunaa, sivu- ja kattoverhoilu, matto). Tavaroiden kuljettamista varten tehdyt muutokset (takaistuinten poistaminen ja verkon asennus) ovat helposti peruttavissa. Sen vuoksi ajoneuvo on luokiteltava CN-koodiin 8703 32 90 pääasiallisesti henkilökuljetukseen suunnitelluksi käytetyksi moottoriajoneuvoksi.

Komission täytäntöönpanoasetus (EU) 2015/22, EUVL L 4, 8.1.2015, s. 13.

8703 33/ 1.

Maantie- ja maastoajoon tarkoitettu **moottoriajoneuvo**, jossa on puristussytytteinen 2 874 cm³:n moottori, kaksi ovea, ikkunallinen takaluukku, kaksi kokoontaitettavaa etuistuinta, kiinnityskohdat takapenkkiä varten sekä varusteet turvavöiden, tuhkakuppien ja käsinojien kiinnittämistä varten etuistuimien takana olevaan tilaan. Takaikkunat ovat PVC-muovia. Ajoneuvon kokonaispaino on 2 410 kg, kantavuus 500 kg ja nettopaino 1 780 kg.

Luokittelusuositus.

8703 33/ 2.

Ajoneuvo tavaroiden kuljettamista varten ja pysyvästi muunnettu matkailuautoksi henkilöiden majoitusta varten asentamalla alustan päälle kori, jossa on yksi ovi ja johon kuuluu:

- makuuhuone, jossa on yksi parisänky
- sähkölaittein varustettu pienkeittiö
- suihku, pesuallas ja vessat
- olohuone, jossa on kolmenistuttava sohva, pöytä, kaappi jne.

Ajoneuvon nettopaino on 10 250 kg ja kokonaispaino 11 990 kg. Sen tehonlähde on puristussytytteinen mäntämoottori, jonka iskutilavuus on 5 861 cm³.

Luokittelu perustuu 1 ja 6 yleisen tulkintasäännön soveltamiseen.



Luokittelusuositus.

8703 33 90

Henkilöiden ja tavaroiden kuljettamiseen tarkoitettu kippaamattomalla kuormalavalla varustettu käytetty avolavatyypinen (pick-up) ajoneuvo (ns. monikäyttöajoneuvo), jonka dieselmoottorin sylinteritilavuus on 3 200 cm³ ja akseliväli 320 cm ja jossa on automaattivaihteisto ja nelipyöräveto (4 × 4).

Siinä on

- neliovinen sisätila, jossa on kaksi istuinriviä viidelle henkilölle kuljettaja mukaan lukien. Sisätila on sisustettu ylellisesti sähköisesti säädettävillä nahkaistuimilla, kolmipisteturvavöillä kuljettajan istuimen takana, sähköisesti toimivilla ikkunoilla ja ilmastoinnilla. Ajoneuvossa on radiovastaanotin, radionavigointijärjestelmä ja CD/DVD-soitin,
- avoin kuormatila, jonka sisäpituus on 156 cm. Sen sivujen ja perälaudan korkeus on 50 cm. Kuormatilan sivuilla on kuorman kiinnittämiseen tarkoitettut pidikkeet. Kuormatilan pituutta voidaan jatkaa 206 cm:iin avaamalla perälauta ja asentamalla lisäosa kuormatilaa rajaavaksi peräosaksi.

Perusteet

Luokittelu määräytyy yhdistetyn nimikkeistön 1 ja 6 yleisen tulkintasäännön ja CN-koodien 8703, 8703 33 ja 8703 33 90 nimiketekstien mukaisesti.

Luokittelu nimikkeeseen 8704 tavarankuljetukseen tarkoitettuna ajoneuvona ei tule kyseeseen, koska kaikkien fyysisten ominaisuuksiensa ja ulkonäkönsä perusteella ajoneuvo on tarkoitettu käytettäväksi pääasiassa henkilöiden kuljettamiseen. Sivut ja perälauta rajoittavat tavaroiden kuljettamiseen käytettävän alueen lattian enimmäissäpituutta silloin, kun perälauta on suljettu. (Ks. myös harmonoidun järjestelmän selitykset, nimike 8703, ja selittävät huomautukset yhdistettyyn nimikkeistöön, nimike 8703).

Sen vuoksi ajoneuvo on luokiteltava CN-koodiin 8703 33 90 käytettynä moottoriajoneuvona, joka on tarkoitettu pääasiassa henkilöiden kuljettamiseen.

Komission asetus (EU) N:o 316/2011, EUVL L 86, 1.4.2011, s. 61.

8703 40/ 1.

Moottoriajoneuvo, joka on varustettu hybridi-voimanlähdejärjestelmällä, joka mahdollistaa kipinäsytytteen iskumäntämoottorin ja sähkömoottorin yhteiskäytön. Moottorin sylinteritilavuus on 1497 cm³ ja suurin teho 53(72)/4500 kW (hv)/k/min; sähkömoottorin (kestomagneetti) suurin teho on 33(45)/1040–5600 kW (hv)/k/min. Hybridijärjestelmässä toimii valvontajärjestelmä, joka mahdollistaa kipinäsytytteen iskumäntämoottorin ja sähkömoottorin yhteiskäytön.

Luokittelu perustuu 3 yleisen tulkintasäännön b alakohdan soveltamiseen ja 6 yleisen tulkintasäännön soveltamiseen.

Luokittelusuositus.

8704 10 10

Ajoneuvo (pituus 180 cm, leveys 87 cm, korkeus 100 cm), ohjauslaitteilla, yksisylinterisellä nelitahtisella bensiinimoottorilla (iskutilavuus 400 cm³), käsikäyttöisellä kippilaitteella varustetulla vahvistetulla kuormalavalla, jonka hyötykuorma on 400 kg, sekä kumisilla telaketjuilla varustettu. Ajoneuvossa, jonka omapaino on 250 kg, huippunopeus 6,8 km/t ja teho 5,37 kW on kolme vaihdetta eteenpäin ja yksi peruutusvaihte. Se on tarkoitettu käytettäväksi pääasiallisesti rakennustyömailla rakennusaineiden, maan, hiekan ym. kuljettamiseen ja kippaamiseen.

Perusteet

Luokittelu määräytyy yhdistetyn nimikkeistön 1 ja 6 yleisen tulkintasäännön sekä CN-koodien 8704, 8704 10 ja 8704 10 10 nimiketekstin mukaan.

Rakenteensa ja erityisesti kipattavan kuormalavansa ja kumisten telaketjujensa sekä niistä johtuvan käyttöalueen nojalla ajoneuvoa ei voida luokitella CN-koodiin 8709.

Komission asetus (ETY) N:o 396/92, EYVL L 44, 20.2.1992, s. 9. Muutettu komission asetuksella (EY) N:o 705/2005, EUVL L 118, 5.5.2005, s. 18.

8704 10 10

Tavaroiden kuljetukseen tarkoitettu telaketjuajoneuvo (ns. minikuormuri), jonka puristussytytteen mäntämoottorin iskutilavuus on 479 cm³ ja jonka kokonaispaino on 2 085 kg ja mitat noin 265 × 95 × 202 cm.

Ajoneuvossa on alusta, jolla olevan kipattavan kuormalavan kolme sivua avautuvat, sekä avoin ohjaamo, jossa on kuljettajan istuin.

Ajoneuvon omapaino on 840 kg, enimmäiskuormituskyky 1 200 kg ja huippunopeus noin 6 km/h.

Ajoneuvo on tarkoitettu kaivetun maa-aineksen tai muun aineksen kuljettamiseen ja kippaamiseen lyhyillä matkoilla vaikeassa maastossa eikä sitä ole tarkoitettu käytettäväksi yleisillä maanteillä.

(*) Ks. kuva.

Perusteet

Luokittelu määräytyy yhdistetyn nimikkeistön 1 ja 6 yleisen tulkintasäännön sekä CN-koodien 8704, 8704 10 ja 8704 10 10 nimiketekstien mukaisesti.

Ajoneuvoa on tarkoitus käyttää vaikeassa maastossa muualla kuin yleisillä teillä kuljettamaan ja kippaamaan kaivettua maa-ainesta tai muuta ainesta. Lisäksi rakennustyömailla käytettävät kevyet ajoneuvot luokitellaan dumppereiksi (ks. harmonoidun järjestelmän selitykset, nimike 8704, ja yhdistetyn nimikkeistön selittävät huomautukset, CN-koodit 8704 10 10 ja 8704 10 90).

Se, että ajoneuvossa on kipattava lava ja telaketjut pyörien sijaan, ei estä sen luokittelua dumpperiksi (ks. Euroopan unionin tuomioistuimen asiassa C-396/02 antama tuomio).

Sen vuoksi ajoneuvo on luokiteltava CN-koodiin 8704 10 10 muualla kuin yleisillä teillä käytettäväksi dumpperiksi.

(*) Kuva on ainoastaan ohjeellinen.



Komission täytäntöönpanoasetus (EU) N:o 1114/2012, EUVL L 329, 29.11.2012, s. 12.

8704 21/ 1.

Nelipyörävetoinen moottoriajoneuvo, joka on varustettu puristussytytteisellä 2 779 cm³:n mäntämoottorilla. Ajoneuvossa on ns. pidennetty ohjaamo ja eri alustalle rakennettu erillinen lastauslava. Kokonaiskantavuus (tavarat ja matkustajat, kuljettaja mukaan lukien) on 625 kg, josta tavarain osuus on noin 350 kg. Ajoneuvossa on neljä ovea ja kahden etuistuimen takana kolmen hengen kokoontaittumaton penkki. Ajoneuvon sisätila on hyvin viimeistelty (esim. verhoillut istuimet niskatukineen ja viimeistellyt seinät). Lastauslava on varustettu alaslaskettavalla perälaudalla ja katettu metallikehikon yli pingotetulla tavarapeitteellä. Lastauslavalle on sijoitettu irrotettava muovilevy, johon on kiinnitetty istuin.

Ajoneuvo luokitellaan nimikkeeseen 8704 21 ja muovilevy istuimineen nimikkeeseen 9401 20.

Luokittelusuositus.

8704 21/ 2.

Kolmipyöräinen ajoneuvo juomien kuljetusta varten, jossa on ohjaamo ja nelitahtinen yksisylinterinen puristussytytteinen moottori, jonka iskutilavuus on 395 cm³. Sen kuormituskyky on 500 kg. Etupyörää ohjataan ohjaussauvoilla. Ajoneuvossa on differentiaali, nelinopeuksinen vaihteisto, jossa on peruutusvaihte, voimasiirtoakseli ja rumpujarrut. Etupyörässä on iskunvaimentimet ja kierrejousitettu tuenta ja takapyörissä on lehtijouset, joita teleskooppi-iskunvaimentimet avustavat.

Luokittelu perustuu 1 ja 6 yleisen tulkintasäännön soveltamiseen.



Luokittelusuositus.

8704 21/ 3.

Kaksipyörävetoinen moottoriajoneuvo, jossa on puristussytytteinen mäntämoottori, jonka sylinteritilavuus on 1,686 cm³. Ajoneuvossa on yksi suljettu tila, jossa on vain kaksi ikkunallista ovea ja kaksi istuinta, joissa on turvavarustus kuljettajalle ja yhdelle matkustajalle, sekä mukavuusvarusteita etuosassa. Näiden kahden istuimen takana on osastoiva (paikoilleen ruuvattu) väliseinä ajoneuvon etuosan ja tavaroille tarkoitetun takaosaston välissä. Takaosassa ei ole kiinteitä istuimia, kiinnityspisteitä tai -varusteita istuinten ja turvavarustelun asentamista varten eikä mukavuus- tai turvaominaisuuksia, mutta tasossa on neljä rengasta, joihin kuorma voidaan kiinnittää hihnoilla. Etuistuinten takana on kaksi tilaa, joita voidaan käyttää muiden istuinten asentamiseen toisen istuinrivin muodostamiseksi. Tavaratilaan on pääsy vain takasivun auki nostettavan oven kautta. Ajoneuvon kokonaispaino on 1 950 kg ja omapaino 1 290 kg.

Luokittelu perustuu 1 ja 6 yleisen tulkintasäännön soveltamiseen.



Luokittelusuositus.

8704 21 91

Uusi nelipyöräinen ajoneuvo, jolla on seuraavat ominaisuudet: dieselmoottori, jonka iskutilavuus on 928 cm³, kokonaispaino noin 1 800 kg, pituus noin 2,7 m ja leveys noin 1,4 m. Ajoneuvossa on kahdelle henkilölle (kuljettaja mukaan luettuna) tarkoitettu kattamaton istuin sekä kattamaton kuormatila, jonka pituus on noin 1,2 m ja leveys on noin 1,4 m.

Kuormitettavuus on noin 900 kg. Kuormatila on varustettu kipillä. Ajoneuvossa on laitteisto perävaunun hinausta varten sekä voimansiirtolaitteisto. Matkustajatila on pienempi kuin kuormatila.

Katso valokuva (*).

Perusteet

Luokittelu määräytyy yhdistetyn nimikkeistön 1 ja 6 yleisen tulkintasäännön sekä CN-koodien 8704, 8704 21 ja 8704 21 91 nimiketektien mukaisesti.

Ajoneuvoa ei ole tarkoitettu ensisijaisesti muun kuljetusvälineen, koneen, laitteen tai kuorman vetämiseen tai työntämiseen, joten se ei täytä 87 ryhmän 2 huomautuksen vaatimuksia. Ajoneuvoa ei ole pääasiallisesti suunniteltu henkilökuljetukseen. Ajoneuvo ei ole kippiauto (dumpperi) (ks. alanimikettä 8704 10 koskevat harmonoidun järjestelmän selitykset)

(*) Valokuva on ainoastaan ohjeellinen.

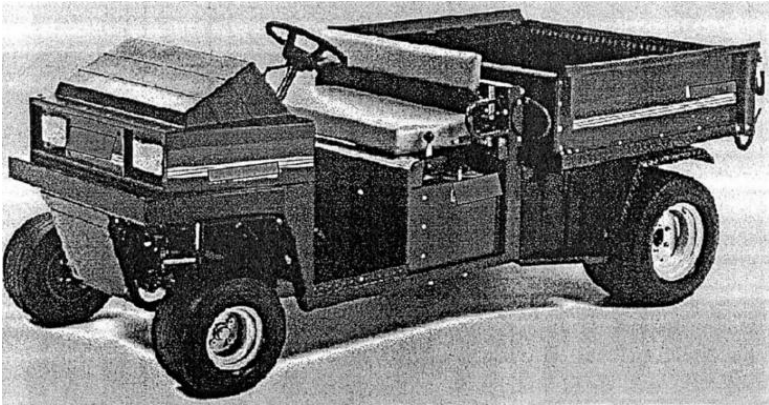

Komission asetus (EY) N:o 799/99, EYVL L 102, 17.4.1999, s. 8.

8704 21 91

Uusi nelipyöräinen ajoneuvo, jossa on 954 cm³:n puristussytytteinen mäntämoottori ja jonka kokonaispaino on noin 1 800 kg (omapaino 720 kg ja kantavuus 1 080 kg) ja pituus noin 2,9 m ja leveys noin 1,6 m.

Ajoneuvossa on kaksi istuinta, joista toinen on kuljettajan istuin.

Istuinten takana on tila, jonka pituus on noin 1,2 m ja leveys noin 1,4 m. Se on varustettu kippihydrauliikalla. Tila on tarkoitettu kuormalaatikon, mekaanisten laitteiden tai vastaavien varusteiden asentamiseen.

Tila, jossa on istuimet, on pienempi kuin niiden takana oleva tila.

Ajoneuvo ei ole varustettu kuormalaatikolla tai muulla lisävarusteella tullille esitettäessä.

(Ks. valokuva (*)).

Perusteet

Luokittelu määräytyy yhdistetyn nimikkeistön 1 ja 6 yleisen tulkintasäännön määräysten sekä CN-koodien 8704, 8704 21 ja 8704 21 91 nimiketektien mukaisesti.

Ajoneuvoa ei ole alun perin tarkoitettu toisen ajoneuvon, laitteiden tai kuorman vetämiseen tai työntämiseen eikä se siksi täytä 87 ryhmän 2 huomautuksen edellytyksiä.

Sitä ei ole tarkoitettu pääasiassa henkilökuljetukseen.

Se ei ole dumpperi (ks. harmonoidun järjestelmän selitykset, alanimike 8704 10).

Rakenteensa vuoksi (esim. kippihydrauliikka) ajoneuvo on tarkoitettu pääasiassa tavaroiden kuljetukseen.

(*) Valokuva on ainoastaan ohjeellinen.



Komission asetus (EY) N:o 2147/2004, EUVL L 370, 17.12.2004, s. 19.

8704 21 91

Epätäydellinen, kokoamaton, uusi nelipyöräinen avolavapakettiauto, jossa on iskutilavuudeltaan 2 500 cm³:n dieselmoottori ja jonka kokonaispaino on 2 650 kg ja tavarakantavuus 1 000 kg.

Ajoneuvossa on vierekkäin olevat istuimet kahdelle henkilölle (kuljettaja mukaan luettuna) ja avonainen tavaratila, jonka leveys on 2,28 m.

Kaikki osat esitetään tullille samassa paikassa samaan aikaan.

Jäähdytin, ikkunat, renkaat, akku, iskunvaimentimet, istuin- ja oviverhoilu puuttuvat.

Perusteet

Luokittelu määräytyy yhdistetyn nimikkeistön 1 yleisen tulkintasäännön, 2 yleisen tulkintasäännön a alakohdan ja 6 yleisen tulkintasäännön sekä CN-koodien 8704, 8704 21 ja 8704 21 91 nimiketektien mukaisesti.

Ajoneuvo luokitellaan nimikkeeseen 8704, koska siinä on tullille esitettäessä valmiin tai täydellisen ajoneuvon olennaiset ominaisuudet (2 yleisen tulkintasäännön a alakohdan ensimmäinen virke). Katso myös harmonoidun järjestelmän selitysten 87 ryhmää koskevat yleisohjeet.

Se, että ajoneuvo esitetään kokoamattomana, ei vaikuta luokitukseen valmiina ja täydellisenä ajoneuvona (2 yleisen tulkintasäännön a alakohdan toinen virke).

Komission asetus (EY) N:o 2127/2005, EUVL L 340, 23.12.2005, s. 35.

8704 21 91

Uusi nelivetoinen hyötyajoneuvo, jossa on puristussytytteinen mäntämoottori (diesel), jonka iskutilavuus on 720 cm³, ja jonka nettopaino (nesteet mukaan luettuna) on noin 630 kg, vetokyky jarruttomana 750 kg ja mitat noin 300 × 160 cm.

Ajoneuvossa on kaksipaikkainen (kuljettaja mukaan luettuna) avoin matkustamo, johon on asennettu täydellinen suojarakenne kaatumisen varalta, sekä vahvasta teräskehikosta rakennettu lastitaso, jossa on tukeva kipattava laakalava ja käsikäyttöinen kippi, ja jonka vetoisuus on 0,4 m³ tai noin 400 kg. Siinä on suuri maavara (27 cm) ja sen akseliväli on 198 cm.

Se on varustettu maastokäyttöön tarkoitetuilla renkailla, nestetoimisilla levyjarruilla, kytkentälaitteella ja etukoukulla. Ajoneuvon enimmäisnopeus on 25 km/h, ja sen jarrutuskyky on hyvä.

Ajoneuvo on suunniteltu maastokäyttöön, etenkin erittäin vaikeaan maastoon. Ajoneuvo esitetään tullille moniin toimintoihin käytettävänä, esimerkiksi työntämiseen, perävaunujen vetämiseen, eläinten siirtämiseen, kasvien, laatikoiden, veden ja laitteiden siirtämiseen, ammusten kuljettamiseen ja rehun kuljettamiseen eläimille.

(*). Ks. kuva.

Perusteet

Luokittelu määräytyy yhdistetyn nimikkeistön 1 ja 6 yleisen tulkintasäännön sekä CN- koodien 8704, 8704 21 ja 8704 21 91 nimiketektien mukaisesti.

Ajoneuvo on suunniteltu monitoimiajoneuvoksi, jota voidaan käyttää moniin toimintoihin erilaisissa ympäristöissä. Se on objektiivisten ominaisuuksien perusteella nimikkeeseen 8704 tavarankuljetukseen tarkoitettu moottoriajoneuvo. (Ks. myös harmonoidun järjestelmän luokittelusuositukset 8704.31/3 ja 8704 90/1)

Ajoneuvo ei ole muualla kuin teillä käytettävä dumperi. Se ei ole vankkatekoinen ajoneuvo, jossa on kippilaitteet tai avattava pohja ja joka on suunniteltu kaivetun tai muun aineksen kuljetukseen (ks. myös harmonoidun järjestelmän selitykset, nimike 8704, kuudes kohta, 1 alakohta). Luokittelu alanimikkeeseen 8704 10 ei sen vuoksi tule kyseeseen.

Sen vuoksi tuote on luokiteltava CN-koodiin 8704 21 91 tavarankuljetukseen tarkoitetuksi uudeksi moottoriajoneuvoksi.

(*). Kuva on ainoastaan ohjeellinen.



Komission täytäntöönpanoasetus (EU) N:o 2015/221, EUVL L 37, 13.2.2015, s. 1.

8704 22 91

Uusi nivelletty ajoneuvo, joka on suunniteltu maastokäyttöön puutavaran kuljetukseen sekä maastossa että metsäteillä.

Ajoneuvon suurin kokonaispaino on 19,7 tonnia ja kantavuus 8,5 tonnia.

Ajoneuvossa on:

- nelipyöräinen vetoyksikkö, jossa on dieselmoottori, ohjaamo ja pysyvästi asennettu hydraulinen nosturi kuorman käsittelyyn,
- nelipyöräinen puunrunkojen kuljettamiseen tarkoitettu kuormausyksikkö, joka on yhdistetty erikois-kytkennällä pysyvästi vetoyksikköön.

Ks. kuva (*).

Perusteet

Luokittelu määräytyy yhdistetyn nimikkeistön 1 ja 6 yleisen tulkintasäännön sekä CN-koodien 8704, 8704 22 ja 8704 22 91 nimiketektien mukaan.

Ajoneuvo on ensisijaisesti suunniteltu tavarankuljetukseen eikä muun kuljetusvälineen, koneen, laitteen tai kuorman vetämisen tai työntämiseen. Näin ollen se ei täytä 87 ryhmän 2 huomautuksen vaatimuksia.

Sitä ei myöskään voida pitää nimikkeen 8705 erikoismootoriajoneuvona.

(*) Kuva on ainoastaan ohjeellinen.

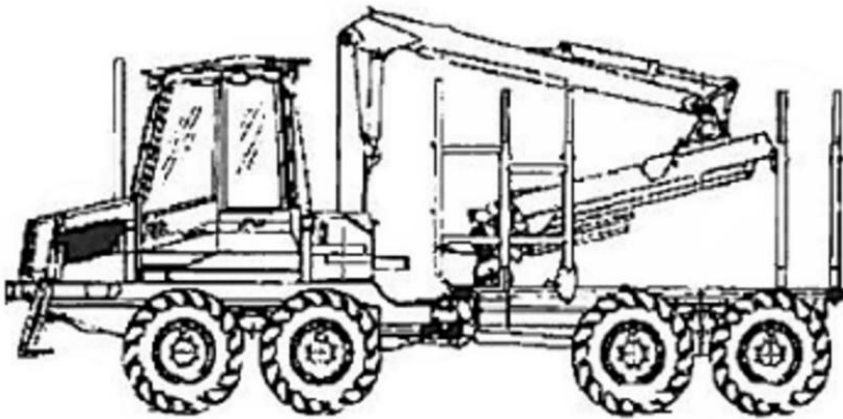

Komission asetus (EY) N:o 1386/2003, EUVL L 196, 2.8.2003, s. 19.

8704 23/ 1.

Kippiauto (kuorma-auto), jossa on kuusisylinterinen puristussytytteinen mäntämoottori, jonka sylinteritilavuus on 11 051 cm³. Ajoneuvon pituus on 7 775 mm, leveys 2 555 mm ja korkeus 3 060 mm, ja sen kokonaispaino on 33,5 tonnia. Ajoneuvo koostuu ohjaamosta ja kippilavasta, jotka on asennettu jäykälle kuorma-auton alustalle.

- Kippilava on tehty hitsaukseen soveltuvasta teräslevystä; sen etuosa ei ulotu kuljettajan ohjaamon yli vaan kattaa ainoastaan ohjaamon takasivun; lattia ei ole perää kohti ylöspäin kalteva; siinä on alaslaskettava perälauta;
- ohjaamo on leveydeltään koko ajoneuvon mittainen;
- etu- ja takajousituksina on puolielliptiset lehtijouset ja etuakselissa on iskunvaimentimet;
- etu- ja takajarruina on kaksipiirinen paineilmajarrujärjestelmä;
- huippunopeus on 97 km/t;
- rengaskoko on 315/80R22.5;
- omapaino 11,17 tonnia ja omapainon/hyötykuorman laskennallinen suhde on 1:2 (11,17 tonnia: 22,33 tonnia).

Ajoneuvo on tarkoitettu kaivetun tai muun aineksen kuljetukseen ja kippaukseen.

Luokittelu perustuu 1 ja 6 yleisen tulkintasäännön soveltamiseen.

Luokittelusuositus.

8704 23 91

Uusi moottoriajoneuvo, jota kutsutaan "nosturi-kuorma-autoksi", jossa on kuorma-auton konealusta, ohjaamokoppi, mäntämoottori, vaihdelaatikko, jarrut ja kokonaispainoltaan yli 20 tonnia oleva ohjauslaitteisto ja -järjestelmä.

Perusteet

Luokittelu määräytyy yhdistetyn nimikkeistön yleisten tulkintasääntöjen 1, 3 c ja 6 sekä CN-koodien 8704, 8704 23 ja 8704 23 91 nimiketekstin mukaan.

Tuotetta ei voida luokitella ryhmään 8705 10 00, koska siinä ei ole kääntyvää metallista alustaa eikä sitä voida tunnistaa muuhun erityiskäyttöön tarkoitetuksi.

Komission asetus (ETY) N:o 883/94, EYVL L 103, 22.4.1994, s. 7.

8704 23 91

Uusi kolmipyöräinen moottoriajoneuvo, jossa on puristusytytteinen mäntämoottori ja jonka kokonaispaino on yli 20 tonnia.

Ajoneuvossa on moottorilla ja ohjaamalla varustettu alusta.

Kun ajoneuvo esitetään tullille, siihen ei ole asennettu kuljetukseen käytettäviä rakenteita eikä maataloudessa käytettäviä koneita.

Perusteet

Luokittelu määräytyy yhdistetyn nimikkeistön 1 ja 6 yleisen tulkintasäännön, 87 ryhmän 3 huomautuksen sekä CN-koodien 8704, 8704 23 ja 8704 23 91 nimiketekstien mukaisesti.

Ohjaamoin ja moottorein varustettua alustaa, jolle voidaan asentaa erilaisia kuljetukseen käytettäviä rakenteita tai maataloudessa käytettäviä koneita (ja jotka eivät muodosta erottamatonta mekaanista kokonaisuutta), ei voida luokitella 84 ryhmään.

Yhdistetyn nimikkeistön 87 ryhmän 3 huomautuksen mukaan se on luokiteltavissa nimikkeeseen 8704.

Katso myös harmonoidun järjestelmän nimikkeitä 8432, 8704 ja 8705 koskevat selitykset.

Komission asetus (EY) N:o 166/2007, EUVL L 52, 21.2.2007, s. 3.

8704 31/ 1.

Kaksipyörävetoinen moottoriajoneuvo, joka on varustettu kipinäsytytteisellä 2 254 cm³:n mäntämoottorilla. Ajoneuvossa on neljä ovea, kaksi etuistuinta ja kolmen hengen kokoontaittumaton penkki matkustamossa (ns. pidennetty ohjaamo). Ajoneuvon kori koostuu kahdesta erillisestä osasta, joista toinen on tarkoitettu kuljettajalle ja matkustajille ja toinen kuljetettavalle tavaralle. Tavarankuljetustila on avoin ja se on varustettu alaslaskettavalla perälaudalla tavarankuljetustilan lastaamisen ja purkamisen helpottamiseksi. Kokonaiskantavuus (tavarat ja matkustajat, kuljettaja mukaan lukien) on 1 140 kg. Ajoneuvon kokonaispaino on 2 450 kg.

Luokittelusuositus.

8704 31/ 2.

Nelipyörävetoinen moottoriajoneuvo, joka on varustettu kipinäsytytteisellä 2 254 cm³:n mäntämoottorilla. Ajoneuvossa on neljä ovea, kaksi etuistuinta ja kolmen hengen kokoontaittumaton penkki matkustamossa (ns. pidennetty ohjaamo). Ajoneuvon kori koostuu kahdesta erillisestä osasta, joista toinen on tarkoitettu kuljettajalle ja matkustajille ja toinen kuljetettavalle tavaralle. Tavarankuljetustila on avoin ja se on varustettu alaslaskettavalla perälaudalla tavarankuljetustilan lastaamisen ja purkamisen helpottamiseksi. Kokonaiskantavuus (tavarat ja matkustajat, kuljettaja mukaan lukien) on 950 kg. Ajoneuvon kokonaispaino on 2 450 kg.

Luokittelusuositus.

8704 31/ 3.

Monikäyttöinen nelipyöräinen hyötyajoneuvo, jossa on etuistuini ja avoin tavaratila takana. Sen voimanlähde on bensiinimoottori, huippunopeus 21 km/h ja kantokyky 545 kg (mukaan luettuna kuljettaja, matkustaja, lisälaitteet ja kuorma). Ajoneuvon pituus on 2,8 m, leveys 1,26 m ja kääntösäde 6,7 m. Ajoneuvoa käytetään kaikenlaisissa tehtävissä, myös nurmikkojen ja ruohokenttien hoidossa.

Luokittelu perustuu 1 ja 6 yleisen tulkintasäännön soveltamiseen.

Katso myös luokittelusuositus 8704 90/ 1.



Luokittelusuositus.

8704 31/ 4.

Kolmipyöräinen ajoneuvo, jossa on takana avoin tavaratila ja jossa on nelitahtinen yksisylinterinen kipinäsytytysmoottori, jonka iskutilavuus on 175 cm³. Ajoneuvon pituus on 2900 mm, leveys 1050 mm ja korkeus 1250 mm. Tavaratilan koko (pituus × leveys × korkeus) on 1250 × 1000 × 280 mm. Ajoneuvon nettopaino on 260 kg ja enimmäiskuormituskyky 230 kg. Etupyörää ohjataan ohjaussauvoilla. Ajoneuvossa on differentiaali, nelinopeuksinen vaihteisto, jossa on peruutusvaihte, voimasirtoakseli ja rumpujarrut. Jarruja käytetään ohjaussauvoilla ja polkimella. Etupyörässä on sylinterijousitus ja takapyörissä lehtijousitus.

Luokittelu perustuu 1 ja 6 yleisen tulkintasäännön soveltamiseen.



Luokittelusuositus.

8704 31/ 5.

Kolmipyöräinen ajoneuvo, jossa on moottoriajoneuvon tapaan rakennettu ja varustettu ohjaamo ja avoin tavaratila takana. Ajoneuvossa on nelitahtinen yksisylinterinen kipinäsytytysmoottori, jonka iskutilavuus on 249 cm³. Sen pituus on 3380 mm, leveys 1435 mm ja korkeus 1545 mm. Tavaratilan koko (pituus × leveys × korkeus) on 1530 × 1412 × 300 mm. Ajoneuvoa ohjataan ohjauspyörällä. Siinä on differentiaali, nelinopeuksinen vaihteisto, jossa on peruutusvaihde ja sähkökäynnistin.

Luokittelu perustuu 1 ja 6 yleisen tulkintasäännön soveltamiseen.



Luokittelusuositus.

8704 31 91

Uusi kolmipyöräinen ajoneuvo, jossa on kipinäsytytteinen kaksitahtinen iskumäntämoottori, jonka iskutilavuus on 49,8 cm³. Ajoneuvossa on tasauspyörästö ja vaihdelaatikko, jossa on neljä tavallista vaihdetta ja yksi peruutusvaihde.

Ajoneuvon ohjaamossa on ainoastaan yksi, kuljettajalle tarkoitettu istuin ja ohjaustankoon asennetut hallintalaitteet. Siinä on kattamaton tai katettu kuormalava ja se voi kuljettaa enintään 200 kg:n painoisen kuorman.

Katso kuva (*).

Perusteet

Luokittelu määräytyy yhdistetyn nimikkeistön 1 ja 6 yleisen tulkintasäännön sekä CN-koodien 8704, 8704 31 ja 8704 31 91 nimiketektien mukaan.

(*). Kuva on ainoastaan ohjeellinen.

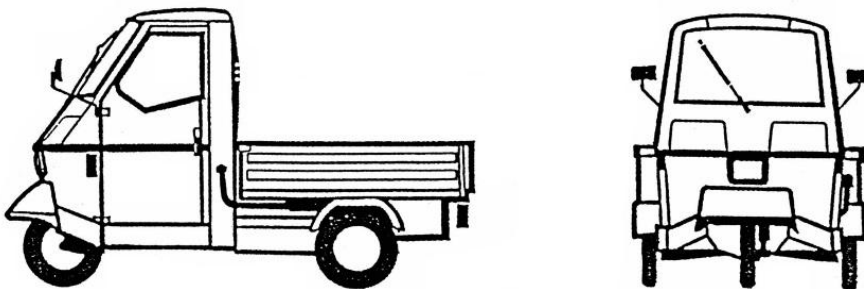

Komission asetus (EY) N:o 442/2000, EYVL L 54, 26.2.2000, s. 33.

8704 31 91

Uusi nelipyöräinen moottoriajoneuvo, jossa on kipinäsytytteinen mäntämoottori, jonka iskutilavuus on 286 cm³; ajoneuvon kokonaispaino on noin 620 kg ja sen likimääräiset mitat ovat: 263 cm (pituus) × 122 cm (leveys) × 122 cm (korkeus). Ajoneuvon kantavuus on noin 364 kg. Avoimen kuljetustilan mitat ovat 96 cm × 115 cm. Ajoneuvon enimmäisnopeus on 24,1 km/h.

Ajoneuvossa on avo-ohjaamo ja penkki kahdelle henkilölle kuljettaja mukaan luettuna. Siinä on kallistuva kuljetuslaatikko, jossa on alaspäin avautuva takaluukku.

Katso valokuva (*).

Perusteet

Luokittelu määräytyy yhdistetyn nimikkeistön 1 ja 6 yleisen tulkintasäännön sekä CN-koodien 8704, 8704 31 ja 8704 31 91 nimiketektien mukaan.

Ajoneuvo on suunniteltu ensisijaisesti tavarankuljetukseen eikä muun kuljetusvälineen, koneen, laitteen tai kuorman vetämiseen tai työntämiseen. Näin ollen se ei täytä 87 ryhmän 2 huomautuksen vaatimuksia.

Ajoneuvoa ei myöskään ole ensisijaisesti suunniteltu henkilökuljetukseen (nimike 8703) eikä trukiksi, jota käytetään tavaroiden kuljetukseen lyhyillä matkoilla (nimike 8709).

(*) Valokuva on ainoastaan ohjeellinen.

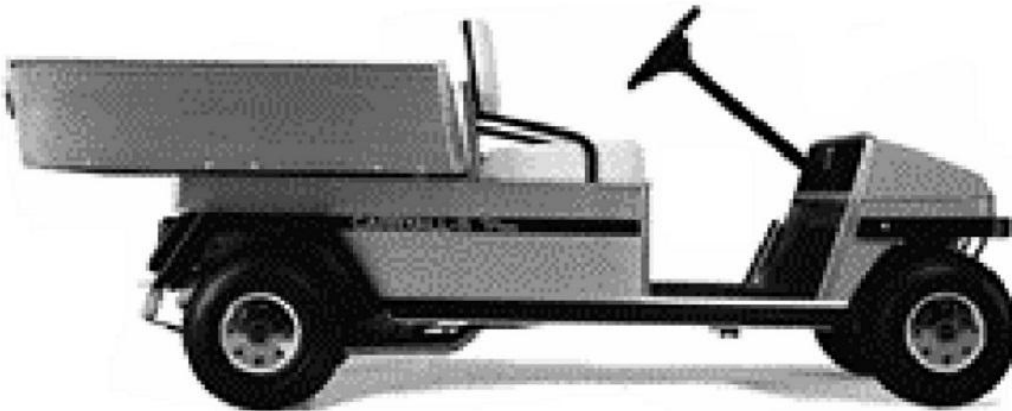

Komission asetus (EY) N:o 1386/2003, EUVL L 196, 2.8.2003, s. 19.

8704 60/ 1.

Monikäyttöinen nelipyöräinen hyötyajoneuvo, jossa on etuistuon ja avoin tavaratila takana. Sen voimanlähde on sähkömoottori, huippunopeus 21 km/h ja kantokyky 450 kg (mukaan luettuna kuljettaja, matkustaja, lisälaitteet ja kuorma). Ajoneuvon pituus on 2,8 m, leveys 1,26 m ja kääntösäde 6,7 m. Ajoneuvoa käytetään kaikenlaisissa tehtävissä, myös nurmikkojen ja ruohokenttien hoidossa.

Luokittelu perustuu 1 ja 6 yleisen tulkintasäännön soveltamiseen.

Katso myös luokittelusuositus 8704 31/ 3.

Luokittelusuositus.

8704 60/ 2.

Nelipyöräinen ajoneuvo, jossa on teholtaan 10 kW oleva sähkömoottori ja jonka enimmäisnopeus on 32 km/h ja kääntösäde 3,9 m. Ajoneuvossa on kaksiovinen umpinainen ohjaamo ja takana avoin tavarankuljetustila, jossa on alas taittavat laidat. Ajoneuvossa on tuulilasi, suuntavilkut, ajovalot, jarruvalot, äänitorvi, peilit, heijastimet, seisontajarru ja peruutuskamera. Ohjaamossa on turvavyöt, lämmitysjärjestelmä ja ilmastointi,

näyttömoduuli, radio ja mukin pidikkeet. Ajoneuvon pituus on 3 937 mm, leveys 1 524 mm ja korkeus 1 930 mm. Tavarankuljetustilan mitat (P x L x K) ovat 2 400 mm x 1 403 mm x 1 206 mm.

Luokittelu perustuu 1 ja 6 yleisen tulkintasäännön soveltamiseen.



Luokittelusuositus.

8704 90 00

Uusi nelipyöräinen moottoriajoneuvo, jossa on akkukäyttöinen (48 voltia) sähkömoottori; ajoneuvon kokonaispaino on noin 620 kg ja sen likimääräiset mitat ovat: 263 cm (pituus) × 122 cm (leveys) × 122 cm (korkeus). Ajoneuvon kantavuus on noin 364 kg. Avoimen kuljetustilan mitat ovat 96 cm × 115 cm. Ajoneuvon enimmäisnopeus on 24,1 km/h.

Ajoneuvossa on avo-ohjaamo ja penkki kahdelle henkilölle kuljettaja mukaan luettuna. Siinä on kallistuva kuljetuslaatikko, jossa on alaspäin avautuva takaluukku.

Katso valokuva (*).

Perusteet

Luokittelu määräytyy yhdistetyn nimikkeistön 1 ja 6 yleisen tulkintasäännön määräysten sekä CN-koodien 8704 ja 8704 90 00 nimiketektien mukaan.

Ajoneuvo on suunniteltu ensisijaisesti tavarankuljetukseen eikä muun kuljetusvälineen, koneen, laitteen tai kuorman vetämiseen tai työntämiseen. Näin ollen se ei täytä 87 ryhmän 2 huomautuksen vaatimuksia.

Ajoneuvoa ei myöskään ole ensisijaisesti suunniteltu henkilökuljetukseen (nimike 8703) eikä trukiksi, jota käytetään tavaroiden kuljetukseen lyhyillä matkoilla (nimike 8709).

(*) Valokuva on ainoastaan ohjeellinen.

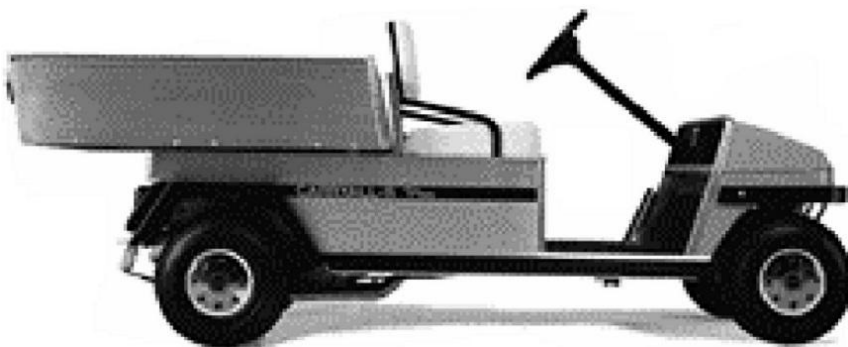

Komission asetus (EY) N:o 1386/2003, EUVL L 196, 2.8.2003, s. 19.

8704 90 00

Moottoroitu golfkärry, jossa on putkimainen alumiinirunko, pyörät, istuin käytettäväksi kärryn ollessa paikallaan sekä ohjaustanko. Kärry on kävellen ohjattava.

Golfkärryn ohjaimet ovat ohjaustangossa.

Se voi saavuttaa enintään 6,5 km:n tuntivauhdin ja siinä on 24 voltin akulla toimiva moottori.

Golfkärryssä voidaan kuljettaa yksi laukullinen golfmailoja.

(Katso kuva) (*).

Perusteet

Luokittelu määräytyy yhdistetyn nimikkeistön 1 ja 6 yleisen tulkintasäännön sekä CN-koodien 8704 ja 8704 90 00 nimiketekstin mukaisesti.

Golfkärryä ei voida luokitella nimikkeeseen 8703, koska sillä ei voi kuljettaa henkilöitä.

Golfkärryä ei myöskään voida luokitella nimikkeeseen 8709, koska sitä ei käytetä tehtaissa, varastoissa, satamissa tai lentokentillä tapahtuviin lyhyisiin tavarankuljetuksiin.

Sen ainoa käyttötarkoitus on golfmailojen kuljetus golfkentällä.

(*) Valokuva on ainoastaan ohjeellinen.



Komission asetus (EY) N:o 400/2006, EUVL L 70, 9.3.2006, s. 9.

8705 40/ 1.

Itselastaustoiminnolla varustettu betoninsekoitinauto, joka koostuu ohjaamosta ja moottoriajoneuvoalustasta, jolle käyttölaitteisto on pysyvästi asennettu. Ohjaamo ja moottoriajoneuvoalusta on varustettu polttomoottorilla, käsivaihteistolla, neljällä pyörällä sekä ohjaus- ja jarrutuslaitteilla. Käyttölaitteisto koostuu betoninsekoittimesta, nostovarsiin kiinnitetystä lastauskauhasta ja valukourusta. Kuljettajan istuin kääntyy 180°. Betoninsekoitinauton enimmäisnopeus on 25 km/h, ja se on suunniteltu betonin ja laastin valmistamiseen, kuljettamiseen ja purkamiseen rakennustyömaalla.

Luokittelu perustuu 1 ja 6 yleisen tulkintasäännön soveltamiseen.



Luokittelusuositus. Komission tiedonanto C/2025/6218, EUVL C 14.11.2025.

8705 40 /2.

Itselastaustoiminnolla varustettu betoninsekoitinauto, joka koostuu ohjaamosta ja moottoriajoneuvoalustasta, jolle käyttölaiteisto on pysyvästi asennettu. Ohjaamo ja moottoriajoneuvoalusta on varustettu polttomoottorilla, käsivaihteistolla, neljällä pyörällä sekä ohjaus- ja jarrutuslaitteilla. Käyttölaiteisto koostuu betoninsekoittimesta, nostovarsiin kiinnitetystä lastauskauhasta ja valukourusta. Betoninsekoitinauton enimmäisnopeus on 30 km/h, ja se on suunniteltu betonin ja laastin valmistamiseen, kuljettamiseen ja purkamiseen rakennustyömaalla.

Luokittelu perustuu 1 ja 6 yleisen tulkintasäännön soveltamiseen.



Luokittelusuositus. Komission tiedonanto C/2026/3319, EUVL C 16.6.2026.

8705 90/ 1.

Moottoriajoneuvo, joka on rakennettu alustalle, joka koostuu pitkittäispalkeista ja neljästä putkimaisesta poikkipalkista, jotka ovat terästä. Se on varustettu kahdella vetävällä akselilla, jossa kummassakin on kaksi ilmarengasta ja tasauspyörästä, nostettavilla teleillä, dieselmoottorilla, hydrostaattisella automaattivaihteistolla ja kolmella jarrujärjestelmällä. Voimansiirto tapahtuu kardaaniaakseleilla.

Ajoneuvossa on ohjaamo, hitsauspää asennettuna kaksoispuomiin, joka on asennettu kääntöpöydälle raiteiden sähköhitsausta varten, ja generaattori.

Ajoneuvolla voi ajaa rautatiekiskoilla (enimmäisnopeus 47 km/t) sekä tiellä (enimmäisnopeus 32 km/t)

Luokittelu perustuu 1 yleisen tulkintasäännön (XVII jakson 4 huomautuksen a kohta) ja 6 yleisen tulkintasäännön soveltamiseen.

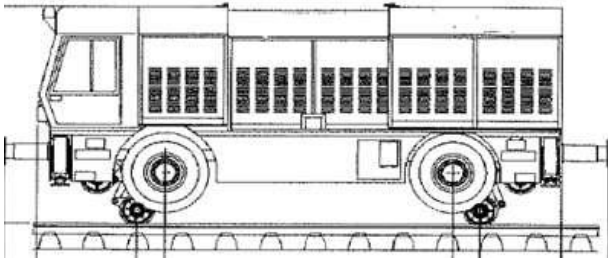

Luokittelusuositus.

8705 90 80

Ajoneuvo, joka on varustettu hydraulisella nostolaitteella, jossa on työskentelylava. Ajoneuvo koostuu kuorma-auton alustasta sekä kuljettajalle ja matkustajille tarkoitetusta hytistä. Ajoneuvossa on dieselmoottori ja se soveltuu itsenäiseen ajoon julkisilla teillä.

Nostolaite on asennettu pysyvästi ajoneuvoon. Se koostuu teleskooppisesta nostovarresta, joka liikkuu pystysuunnassa ja jota voi kääntää. Nostolaitteen työskentelylava on kooltaan 0,60 m × 1,20 m ja siinä on turvakaide. Nostolaitteen hallintalaitteet on asennettu työskentelylavalle. Ajoneuvossa on neljä kokoon vedettävää vakainta, jotka nojaavat maahan silloin, kun nostolaite on käytössä. Nostolaitteen maksimikorkeus on 12 m ja se voi nostaa enintään 325 kg.

Katso kuva (*).

Perusteet

Luokittelu määräytyy yhdistetyn nimikkeistön 1 ja 6 yleisen tulkintasäännön sekä CN-koodien 8705, 8705 90 ja 8705 90 80 nimiketektien mukaan.

Ajoneuvo on nimikkeen 8705 erikoismoottoriajoneuvo.

(*) Kuva on ainoastaan ohjeellinen.

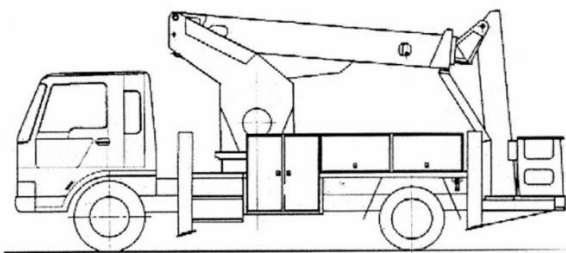

Komission asetus (EY) N:o 738/2000, EYVL L 87, 8.4.2000, s. 10. Muutettu komission täytäntöönpanoasetuksella (EU) N:o 441/2013, EUVL L 130, 15.5.2013, s. 1.

8705 90 80

Uusi kolmipyöräinen moottoriajoneuvo, jossa on puristussytytteinen mäntämoottori ja jonka kokonaispaino on yli 20 tonnia

Ajoneuvossa on moottorilla ja ohjaamalla varustettu alusta. Alustalle on asennettu maataloudessa käytettävä kiinteiden aineiden levitin (työkone).

Ajoneuvoa voidaan ajaa myös yleisillä teillä.

Perusteet

Luokittelu määräytyy yhdistetyn nimikkeistön 1 ja 6 yleisen tulkintasäännön ja CN-koodien 8705, 8705 90 ja 8705 90 80 nimiketekstien mukaisesti.

Ajoneuvo ei ole nimikkeeseen 8432 luokiteltava pyörillä varustettu itseliikkuva kone, koska sen moottorilla varustetulle alustalle voidaan asentaa monenlaisia työkoneita.

Koska moottorilla ja ohjaamalla varustettu alusta ja työkone eivät muodosta erottamatonta mekaanista kokonaisuutta, ajoneuvon katsotaan olevan nimikkeeseen 8705 kuuluva erikoismootoriajoneuvo.

Katso myös harmonoidun järjestelmän nimikkeitä 8432 ja 8705 koskevat selitykset.

Komission asetus (EY) N:o 166/2007, EUVL L 52, 21.2.2007, s. 3. Muutettu komission täytäntöönpanoasetuksella (EU) N:o 441/2013, EUVL L 130, 15.5.2013, s. 1.

8708 22/ 1.

Ajoneuvolasi, jossa on lämmityspäällystys ja joka mittojensa ja muotonsa ansiosta soveltuu käytettäväksi moottoriajoneuvon tuulilasina, ja se koostuu kerrostetusta lasista, jossa on useita 50-250 nm paksua metallikalvoa olevia välikerroksia, jotka on kytketty sähköliittimiin. Kun kalvo kytketään ajoneuvon aktivoituun sähkövoimajärjestelmään, kalvo toimii lämmitysvastuksena lämmittäen lasin pinnan ja poistaen jäätä ja lunta.

Luokittelu perustuu 1 ja 6 yleisen tulkintasäännön soveltamiseen.

Luokittelusuositus.

8708 22/ 2.

Ajoneuvolasi, jossa on painettu lämpösilmukka ja joka mittojensa ja muotonsa ansiosta soveltuu käytettäväksi moottoriajoneuvon tuulilasina. Lämmitysvastustoiminto on saatu käyttämällä seripainatustekniikkaa kiinnittämään hopeatahnaa lasiin. Lämpösilmukka muodostuu korkealämpösintrauksella. Sähköliitin juotetaan hopeapastaan. Sitten se kytketään ajoneuvon sähkövoimajärjestelmään. Kun virta yhdistetään, lasin pinta lämpenee ja poistaa jäätä ja lunta.

Luokittelu perustuu 1 ja 6 yleisen tulkintasäännön soveltamiseen.

Luokittelusuositus.

8708 22/ 3.

Ajoneuvolasi, jossa on kumireunus ja joka mittojensa ja muotonsa ansiosta soveltuu käytettäväksi moottoriajoneuvon tuulilasina. Ruiskuvalulla tuotetun kumikaistaleen kovuus on 60-95 (Shore) ja paksuus 3-15 mm. Se on pysyvästi kiinnitetty ajoneuvolasiin muodostaen sen kehyksen. Kehystetty tuote on tarkoitettu asennettavaksi suoraan ajoneuvoon tuulilasiksi.

Luokittelu perustuu 1 ja 6 yleisen tulkintasäännön soveltamiseen.

Luokittelusuositus.

8708 29/ 1.

Konepellin aukaisuvaijeri ja polttoainesäiliön kannen avausmekanismin vaijeri, jotka koostuvat taipuisasta ulkovaipasta ja liikuteltavasta sisävaijerista. Ulkovaippa on putki, joka on tehty muovilla päällystetystä spiraalin muotoisesta teräslangasta. Vaijerit esitetään tullattaviksi määrämittäisinä ja ne on suunniteltu käytettäväksi moottoriajoneuvoissa. Konepellin aukaisuvaijeri on suunniteltu yhdistämään

konepellin aukaisumekanismi käsikahvaan, joka sisävaijeria liikuttamalla aukaisee konepellin. Polttoainesäiliön kannen vaijeri, jonka läpileikkaus on huomattavasti pienempi kuin edellisen vaijerin, on asennettu metalli- ja muoviliittimien avulla. Nämä vaijerit on suunniteltu moottoriajoneuvojen runkojen osiksi.

Luokittelu perustuu XV jakson 1 huomautuksen g kohdan soveltamiseen.

Katso myös luokittelusuositukset 8708 30/ 1., 8708 93/ 1. ja 8708 99/ 2.

Luokittelusuositus.

8708 30/ 1.

Käsijarruvaijeri, joka on rakenteeltaan samanlainen kuin luokittelusuosituksessa 8708 29/ 1. kuvatut vaijerit, eli se koostuu taipuisasta ulkovaipasta ja liikuteltavasta sisävaijerista. Ulkovaippa on putki, joka on tehty muovilla päällystetystä spiraalin muotoisesta teräslangasta, ja sen toiseen päähän on asennettu muotoiltu pääkappale ja palje ja toiseen päähän muotoiltu pääkappale. Taipuisan vaipan sisällä oleva liikuteltava vaijeri on tehty kiertämällä useita metallilankoja tiukasti yhteen ja sen molempiin päihin on asennettu pidäke. Käsijarruvaijeri esitetään tullattavaksi määrämittaisena ja se on suunniteltu yhdistämään käsijarrun kytkentä- ja vapautusmekanismi moottoriajoneuvon jarrujärjestelmää.

Luokittelu perustuu XV jakson 1 huomautuksen g kohdan soveltamiseen.

Katso myös luokittelusuositukset 8708 29/ 1., 8708 93/ 1. ja 8708 99/ 2.

Luokittelusuositus.

8708 50/ 1.

Sisärenkaan pyörimistyyppin laipallinen kartiorullalaakeriyksikkö, ns. "2nd Generation Tapered Roller Bearing Hub Unit", jossa on kaksi rullariviä ja i) kaksi teräksistä sisärenkasta (sisäläpimitta 54 mm), ii) laipallinen teräksinen ulkorengas (ulkoläpimitta 96 mm, laipan läpimitta 159 mm), iii) 40 kappaletta teräsrullia (20 kpl x 2 riviä), iv) kaksi muovista laakeripesää ja v) kaksi kumitiivistettä. Laipallisessa ulkorengaassa on reiät pultteja varten, joilla se voidaan kiinnittää moottoriajoneuvon koriin.

Tuote on suunniteltu asennettavaksi moottoriajoneuvon koriin laipallisen ulkorengaalla (ii) avulla. Tuotteen sisärenkaat (i) on suunniteltu yhdistettäväksi pyörän napaan ja vetoakseliin, kun ne on kiinnitetty vetopyörään. Tuotteen toimintoja ovat mm. ajoneuvon painon kannattaminen ja vetoakselin tasaisen pyörimisen tuottaminen kitkan merkittävän vähentämisen lisäksi. Tuotetta voidaan käyttää sekä vetopyörässä että ei-vetävissä pyörissä.

Luokittelu perustuu 1 (XVII jakson 3 huomautus) ja 6 yleisen tulkintasäännön soveltamiseen.



Luokittelusuositus.

8708 50/ 2.

Ulkorengaan pyörimistyypin laakeriyksikkö (137 mm (läpimitta) x 68 mm (paksuus)), ns. "2nd Generation Hub Unit Bearing of the outer ring rotating type", jossa on (i) kaksi sisärengata, (ii) yksi ulkorengas, (iii) teräskuulat, (iv) pesät ja (v) kumitiivisteet. Ulkorengas on kiinteästi yhdistetty laippaan, jossa on viisi reikää, joiden ansiosta se voidaan kiinnittää pulteilla ajoneuvon pyörään. Pyörät pyörivät akselilla, joka on kiinnitetty keskiöosan laakerin kautta. Tuotteen toimintoja ovat mm. ajoneuvon painon kannattaminen, pyörän kiinnitys ja tasaisen pyörinnän tuottaminen. Tuotetta käytetään ei-vetävissä pyörissä.

Luokittelu perustuu 1 (XVII jakson 3 huomautus) ja 6 yleisen tulkintasäännön soveltamiseen.

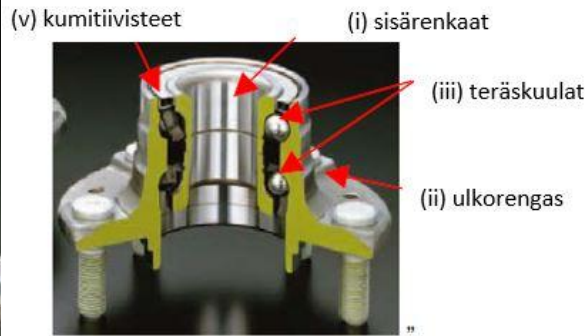

Luokittelusuositus.

8708 50/ 3.

Viimeistely ulkorengas laipallista kartiorullalaakeriyksikköä varten (ulkoläpimitta 96 mm, laipan läpimitta 159 mm). Renkaassa on pultteja varten reiät, joiden ansiosta se voidaan kiinnittää moottoriajoneuvon koriin, kun se on asennettu laipalliseen kartiorullalaakeriin.

Luokittelu perustuu 1 (XVII jakson 3 huomautus) ja 6 yleisen tulkintasäännön soveltamiseen.



Luokittelusuositus.

8708 50/ 4.

Taottu, viimeistelemätön ulkorengas laipallista kartiorullalaakeria varten (ulkoläpimitta 96 mm, laipan läpimitta 159 mm). Ulkorengaanlla on viimeistellyn laipan muoto ja mitat, mutta se sorvataan, lämpökäsitellään ja hiotaan ennen sen käyttöä ulkorengaana. Siinä ei ole kahta laakerirullien vierintäuraa eikä laipassa ole reikiä pultteja varten.

Luokittelu perustuu 1 (XVII jakson 3 huomautus ja XV jakson 1 huomautuksen f kohta) ja 6 yleisen tulkintasäännön soveltamiseen.

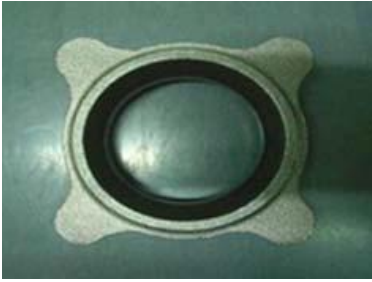

Luokittelusuositus.

8708 91 35

Suorakulmaisen särmiön muotoinen alumiiniseoksesta valmistettu tavara, jonka mitat ovat noin 370 × 194 × 42 mm. Siinä on jäähdytysrivat ja yhdellä sivulla jäähdytysnestettä varten kaksi liitäntää: sisääntulo ja ulostulo.

Tavara on tarkoitettu asennettavaksi moottorin jäähdytysjärjestelmään (nk. pieneen jäähdytyspiiriin) sellaisten nimikkeiden 8701–8705 moottoriajoneuvojen kojelaudan alle, joissa on mäntämoottori.

Tavara siirtää jäähdytysnesteen absorboiman lämmön (joka tulee ajoneuvon moottorista) ilmaan. Lämmitetty ilma siirretään ajoneuvon sisätiloihin lisälaitteilla, jotka eivät ole mukana tavaraa tullille esitettäessä.

Tavara myös mahdollistaa sen, että moottori saavuttaa optimaalisen toimintalämpötilansa lämpenemisvaiheessa.

Perusteet

Luokittelu määräytyy yhdistetyn nimikkeistön 1 ja 6 yleisen tulkintasäännön, XVII jakson 2 huomautuksen e alakohdan, XVII jakson 3 huomautuksen sekä CN-koodien 8708, 8708 91 ja 8708 91 35 nimiketektien mukaisesti.

Luokittelu alanimikkeen 8419 50 lämmönsiirtimeksi ei tule kyseeseen, koska objektiivisten ominaisuuksiensa perusteella siirtäessään jäähdytysnesteen absorboiman lämmön ilmaan tavara toimii XVII jakson tavaroihin tarkoitettuna lämmittimenä (ks. XVI jakson 1 huomautuksen 1 kohta, XVII jakson 2 huomautuksen e alakohta ja 84 ryhmän 1 huomautuksen g alakohta).

Luokittelu alanimikkeen 8708 29 korien muiksi osiksi ja tarvikkeiksi (nimikettä 8708 koskevien harmonoidun järjestelmän selitysten B osassa tarkoitetuksi ei-sähköiseksi lämmitys- ja huurteenpoistolaitteeksi, joka käyttää ajoneuvon moottorin synnyttämää lämpöä) ei tule kyseeseen, koska tavara ei käytä lämpöä suoraan lämmitykseen tai huurteenpoistoon vaan ainoastaan siirtää jäähdytysnesteen absorboiman lämmön ilmaan.

Tavara on sen vuoksi luokiteltava CN-koodiin 8708 91 35 nimikkeiden 8701–8705 moottoriajoneuvojen jäähdyttimeksi.

Komission täytäntöönpanoasetus (EU) 2020/956, EUVL L 211, 3.7.2020, s. 1-3.

8708 93/ 1.

Kytkinvaijeri, joka on rakenteeltaan samanlainen kuin luokitussuosituksessa 8708 29/ 1. kuvatut vaijerit, lukuun ottamatta sen päitä, joista toiseen on asennettu tanko ja toiseen pidäke. Myös kytkinvaijeri esitetään tullattavaksi määrämittaisena ja se on suunniteltu yhdistämään moottoriajoneuvon kytkinpoljin kytkimeen

Luokittelu perustuu XV jakson 1 huomautuksen g kohdan soveltamiseen.

Katso myös luokittelusuositukset 8708 29/ 1., 8708 30/ 1. ja 8708 99/ 2.

Luokittelusuositus.

8708 93 10 tai 8708 93 90/ 1.

Kytkimen irrotusmekanismi, jossa on vain yksi pysäytin, kevytrakenteisia autonkytkimiä varten. Irrotusmekanismissa on teräksinen ohjainholkki, jossa on sisäänrakennettu painekuulalaakeri ja teräslevystä tehty ulkokuori, johon voi olla kiinnitettyä jousiteräsvaijereita, salpaliittimiä tai metallisia irrotustappeja.

Perusteet

Luokittelu määräytyy yhdistetyn nimikkeistön 1 ja 6 yleisen tulkintasäännön ja CN-koodien 8708, 8708 93 ja 8708 93 10 (teollisesti asennettavat) sekä 8708 93 90 (muut) nimiketektien mukaisesti.

Komission asetus (EY) N:o 902/96, EYVL L 122, 22.5.1996, s. 1.

8708 93 10 tai 8708 93 90/ 2.

Kytkimen irrotusmekanismi, jossa on vain yksi pysäytin, kevytrakenteisia autonkytkimiä varten. Irrotusmekanismi koostuu alumiinista tai valuraudasta tehdystä ohjainholkista tai liukuholkista ja metallirenkaasta, jossa on sisäänrakennettu painekuulalaakeri.

Perusteet

Luokittelu määräytyy yhdistetyn nimikkeistön 1 ja 6 yleisen tulkintasäännön ja CN-koodien 8708, 8708 93 ja 8708 93 10 (teollisesti asennettavat) sekä 8708 93 90 (muut) nimiketektien mukaisesti.

Komission asetus (EY) N:o 902/96, EYVL L 122, 22.5.1996, s. 1.

8708 95 99

Sylinterimäinen teräksinen säiliö, jonka pituus on noin 30 cm ja halkaisija noin 3 cm (ns. turvatyynyn täyttöjärjestelmä).

Laite koostuu sähköisistä kosketusnastoista, sytyttimestä, kammioista, jossa on pyroteknistä ainetta, kammioista, jossa on kaasuseosta, suodattimista ja kaasusuuttimesta.

Kaasuseos koostuu typpioksiduulista, argonista ja heliumista.

Moottoriajoneuvon anturijärjestelmästä tuleva sähkösignaali aktivoi sytyttimen, joka käynnistää prosessin, jonka aikana palava pyrotekninen aine lämmittää kaasuja, jolloin syntyy korkea paine. Sen seurauksena kaasut vapautuvat suuttimen kautta ja täyttävät turvatyynyn.

Laite on suunniteltu käytettäväksi moottoriajoneuvon turvatyynyjärjestelmässä.

Perusteet

Luokittelu määräytyy yhdistetyn nimikkeistön 1 ja 6 yleisen tulkintasäännön määräysten, XVII jakson 3 huomautuksen sekä CN-koodien 8708, 8708 95 ja 8708 95 99 nimiketektien mukaisesti.

Laitteen tehtävänä on täyttää ilmatyyny kaasuilla eikä tuottaa 36 ryhmässä tarkoitettua pyroteknistä vaikutusta. Näin ollen sitä ei voida luokitella nimikkeeseen 3604.

"Generaattorikaasugeneraattorit" ovat tavaroita, jotka tuottavat polttokaasua koksista, antrasiitista tai muusta hiilipitoisesta aineksesta. Kaasun tuottaminen pyroteknisten aineiden nopeiden kemiallisten reaktioiden (räjähdysten) seurauksena ei kuulu nimikkeen 8405 soveltamisalaan. Sen vuoksi turvatyynyn täyttöjärjestelmää ei voida luokitella nimikkeeseen 8405. (Ks. myös harmonoidun järjestelmän selitykset, nimike 8405, A ja B kohta).

Koska laite on osa turvatyynyä, jossa on täyttöjärjestelmä (ks. myös harmonoidun järjestelmän selitykset, nimike 8708, O kohta), se on luokiteltava CN-koodiin 8708 95 99.

Komission täytäntöönpanoasetus (EU) N:o 604/2011, EUVL L 163, 23.6.2011, s. 12.

8708 95 99

Sylinterimäinen teräksinen säiliö, jonka pituus on noin 21 cm ja halkaisija noin 5 cm (ns. turvatyynyn täyttöjärjestelmä).

Laite koostuu sähköisistä kosketusnastoista, sytyttimestä, kammioista, jossa on pyroteknistä ainetta, paisuntakammioista, suodattimista ja kaasusuuttimesta.

Moottoriajoneuvon anturijärjestelmästä tuleva sähkösignaali aktivoi sytyttimen, joka käynnistää prosessin, jonka aikana pyrotekninen aine palaa, minkä vuoksi paisuntakammio täyttyy kaasuilla, jolloin syntyy korkea paine. Sen seurauksena kaasut vapautuvat suuttimen kautta ja täyttävät turvatyynyn.

Laite on suunniteltu käytettäväksi moottoriajoneuvon turvatyynyjärjestelmässä.

Perusteet

Luokittelu määräytyy yhdistetyn nimikkeistön 1 ja 6 yleisen tulkintasäännön määräysten, XVII jakson 3 huomautuksen sekä CN-koodien 8708, 8708 95 ja 8708 95 99 nimiketektien mukaisesti.

Laitteen tehtävänä on täyttää ilmatyyny kaasuilla eikä tuottaa 36 ryhmässä tarkoitettua pyroteknistä vaikutusta. Näin ollen sitä ei voida luokitella nimikkeeseen 3604.

"Generaattorikaasugeneraattorit" ovat tavaroita, jotka tuottavat polttokaasua koksista, antrasiitista tai muusta hiilipitoisesta aineksesta. Kaasun tuottaminen pyroteknisten aineiden nopeiden kemiallisten reaktioiden (räjähdysten) seurauksena ei kuulu nimikkeeseen 8405 soveltamisalaan. Sen vuoksi turvatyynyn täyttöjärjestelmää ei voida luokitella nimikkeeseen 8405. (Ks. myös harmonoidun järjestelmän selitykset, nimike 8405, A ja B kohta).

Koska laite on osa turvatyynyä, jossa on täyttöjärjestelmä (ks. myös harmonoidun järjestelmän selitykset, nimike 8708, O kohta), se on luokiteltava CN-koodiin 8708 95 99.

Komission täytäntöönpanoasetus (EU) N:o 604/2011, EUVL L 163, 23.6.2011, s. 12.

8708 99/ 1.

Telaketjun nivelet: Tunnistettavissa telakenkien kiinnittämisen jälkeen käytettäväksi telaketjuina yksinomaan tai pääasiallisesti:

nimikkeisiin 87.01–87.05 kuuluvissa ajoneuvoissa.

Katso myös luokittelusuositukset 8431 49/ 1., 8487 90/ 4. ja 8710 00/ 1.

Luokittelusuositus.

8708 99/ 2.

Kaasutinvaijeri, joka on rakenteeltaan samanlainen kuin luokittelusuosituksessa 8708 29/ 1. kuvatut vaijerit ja joka myös esitetään tullattavaksi tietyn mittaisena palana ja joka on suunniteltu moottoriajoneuvoille. Kaasutinvaijeri on suunniteltu yhdistämään ajoneuvon kaasupoljin moottorin polttoainejärjestelmään.

Luokittelu perustuu XV jakson 1 huomautuksen g kohdan soveltamiseen.

Katso myös luokittelusuositukset 8708 29/ 1., 8708 30/ 1. ja 8708 93/ 1.

Luokittelusuositus.

8708 99/ 3.

Käytetyn moottoriajoneuvon etuosa, joka on katkaistu ajoneuvosta, jonka merkkiä ei ole annettu. Tämä osa, sellaisena kuin se esitetään tullattavaksi, koostuu moottorista, vaihdelaatikosta, konepellistä, kahdesta etuovesta, etuistuimesta/istuimista, kojelaudasta, tuulilasista ja osasta alustaa.

Luokittelusuositus.

8708 99/ 4.

Auton katolle kiinnitettävä tavarasäiliö (pituus 226 cm, leveys 55 cm, korkeus 37 cm, paino 12 kg, tilavuus 290 l ja kantokyky 50 kg), joka on tarkoitettu henkilökohtaisten tavaroiden kuten hiihto- ja retkeilyvarusteiden ja matkalaukkujen säilyttämiseen ja suojaamiseen matkan aikana. Se on suunniteltu asennettavaksi moottoriajoneuvon kattotelineelle tavarasäiliön mukana toimitettavilla kiinnitysvälineillä. Tavarasäiliö koostuu virtaviivaisesta yläkannesta ja pohjasta, jotka molemmat on muotoon puristettua muovia ja kiinnitetty yhteen yhdeltä sivulta. Siinä on kiinteä lukko, jolla pääsy säiliön sisältöön voidaan rajoittaa.

Luokittelu perustuu 1 ja 6 yleisen tulkintasäännön soveltamiseen.



Luokittelusuositus.

8708 99/ 5.

Auton katolle kiinnitettävä taitettava tavarasäiliö (pituus 110 cm, leveys 80 cm, korkeus 40 cm, paino 7 kg, tilavuus 280 l ja kantokyky 50 kg), joka on tarkoitettu henkilökohtaisten tavaroiden kuten retkeilyvarusteiden ja matkalaukkujen säilyttämiseen ja suojaamiseen matkan aikana. Se on suunniteltu asennettavaksi moottoriajoneuvon kattotelineelle tavarasäiliön mukana toimitettavilla kiinnitysvälineillä. Tavarasäiliön pohja on muotoon puristettua muovia ja päällinen vedenkestävää tekstiiliainetta, jonka saumat on hitsattu. Säiliössä on kiinteä riippulukko ja lähes kokonaan alustan ympäri kiertävä vetoketju. Säiliö voidaan taittaa kokoon ja säilyttää pussissa, jossa on säiliön mukana toimitettava kantohihna.

Luokittelu perustuu 1 ja 6 yleisen tulkintasäännön soveltamiseen.



Luokittelusuositus.

8708 99/ 6.

Irrotettava siirrettävä leirintämatkailuvaruste, joka on suunniteltu sopimaan kuormalavalla varustetun ajoneuvon (avopakettiauto, "pick-up truck") takasivuun tai asennettavaksi sen päälle. Se voidaan helposti siirtää paikasta toiseen ajoneuvolla, johon se on sovitettu tai asennettu. Leirintämatkailuvaruste on täysin varustettu siten että siinä on kiinteästi asennettuja laitteita kuten jääkaappi, liesi, juomavesisäiliö, pistorasia, patjoja jne. Sitä voidaan käyttää asumiseen sekä ajoneuvoon asennettuna että ilman alustaa (vapaasti seisovana).

Luokittelu perustuu 1 ja 6 yleisen tulkintasäännön soveltamiseen.



Luokittelusuositus

8710 00/ 1.

Telaketjun nivelet: Tunnistettavissa telakenkien kiinnittämisen jälkeen käytettäviksi telaketjuina yksinomaan tai pääasiallisesti:

Nimikkeeseen 87.10 kuuluvissa panssaroiduissa taistelujoneuvoissa.

Katso myös luokittelusuositukset 8431 49/ 1., 8487 90/ 4. ja 8708 99/ 1.

Luokittelusuositus.

8711 20/ 1.

Moottoripyörän osat, jotka esitetään tullille yhdessä ja kokoamattomina ja jotka kuuluvat saamaan moottoripyörämalliin:

- kojelauta
- kipinäsytytteinen iskumäntämoottori, jonka iskutilavuus on 124,1 cm³
- runko
- polttoainesäiliö
- johtosarja
- istuin
- ohjaustanko
- ajovalo
- etulokasuojia
- etuhaarukan yhdyskappale
- käynnistysmoottori
- kaksi etuhaarukan putkea, oikea ja vasen
- kaksi iskunvaimennin/jousi-yhdistelmää
- äänenvaimennin.

Luokittelu perustuu 1, 2a ja 6 yleisen tulkintasäännön soveltamiseen.

Luokittelusuositus.

8711 50/ 1.

Moottoripyörä, joka on erityisesti muunnettu ja varustettu sammutuskalustolla. Sammutuskalusto, joka on asennettu lisätylle teräsrungolle, koostuu kahdesta toisiinsa liitetystä 25 litran säiliöstä esisekoitettua vettä ja vaahtoa varten, 300 baarin paineella paineilmaa syöttävä 6,8 litran säiliö, 30 metrin pituinen letku, letkukela, suutin-/jatkovarsiliittimet ja hätävalot ja hälytyssireenit. Myös vara-akku ja erilliset piirilevyt on asennettu lisäsähkölaitteita varten. Sammutusvälineistön asentamisen vuoksi jotkut moottoripyörän osat on poistettu kuten esim. takaosan sivupaneelit, tavaralaatikko, takaosan suojateline ja matkustajan jalkatuki.

Luokittelu perustuu 1 ja 6 yleisen tulkintasäännön soveltamiseen.



Luokittelusuositus.

8711 60/ 1.

Kaksipyöräinen sähkökäyttöinen kuljetusväline, joka on tarkoitettu yhden henkilön kuljetukseen hitaan liikenteen kulkuväylillä kuten jalkakäytävillä, poluilla ja pyöräteillä. Laitteen tekniikan ansiosta kuljettaja voi seisoa samalla kun järjestelmä, jossa on gyroskooppianturit ja mikroprosessoria, säilyttää sekä laitteen että kuljettajan tasapainon sivuilla olevilla kahdella itsenäisellä pyörällä.

Laitteessa on viisi puolijohdegyroskooppia käsittävä anturijärjestelmä, 10 mikroprosessoria käsittävä ohjausjärjestelmä ja sähkökäyttöinen vetokoneisto, jossa on kaksi harjatonta servomootoria, joiden huipputeho on 2 hv. Laite saa käyttövoimansa kahdesta ladattavasta akusta.

Luokittelu perustuu 1 ja 6 yleisen tulkintasäännön soveltamiseen.



Luokittelusuositus.

8711 60/ 2.

Kaksipyöräinen, tasapainottuva, sähköllä toimiva kuljetusväline, joka on tarkoitettu yhden henkilön kuljettamiseen hitaan liikenteen kulkuväylillä kuten jalkakäytävillä, poluilla ja pyöriteillä. Laitteen huippunopeus on 10 km/h ja pisin kuljettu matka yhdellä latauksella 15-20 km.

Sisäänrakennettujen gyroskoopin ja kiihtyvyyssantureiden avulla laite soveltaa dynaamisen tasapainon periaatetta hallitsemaan liikkumista eteen ja taakse, kääntymistä ja pysähtymistä. Käyttäjä ohjaa välinettä kehonsa asennoilla.

Luokittelu perustuu 1 ja 6 yleisen tulkintasäännön soveltamiseen.

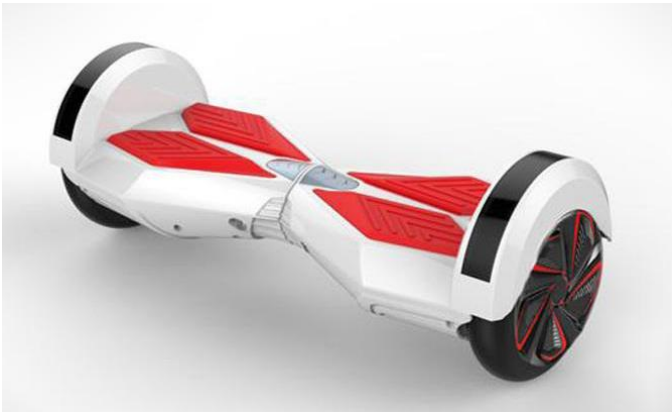

Luokittelusuositus

8712 00/ 1.

Polkupyörän osat, jotka esitetään Tullille yhdessä kokoamattomina. Ne soveltuvat samaan polkupyörämalliin, mutta mukana ei ole kaikkia valmiin polkupyörän kokoamiseen tarvittavia osia. Sisältää seuraavat osat:

- runko
- haarukka
- ohjaustanko
- jarruvivut
- ohjainkannatin (yhdistää haarukan ja ohjaustangon)
- kahva
- täydellinen kampisarja
- vaihtaja(t)
- jarrumekanismi/jarrut
- keskiölaakeriosat
- satula
- satulatolppa
- ketjupyörä.

Luokittelu perustuu 1 yleisen tulkintasäännön ja 2 yleisen tulkintasäännön a kohdan soveltamiseen.

Luokittelusuositus.

8712 00/ 2.

Polkupyörän osat, jotka esitetään Tullille yhdessä kokoamattomina. Ne soveltuvat samaan polkupyörämalliin, mutta mukana ei ole kaikkia valmiin polkupyörän kokoamiseen tarvittavia osia. Sisältää seuraavat osat:

- runko
- haarukka
- ohjaustanko
- ohjainkannatin (yhdistää haarukan ja ohjaustangon)
- jarruvivut, vaihdevivut ja -vaijerit
- jarrut
- kammet
- kampsarja
- ketjuratas
- ketjurattaan pultit
- etuvaihtaja
- satulapolpan kiinnitin.

Luokittelu perustuu 1 yleisen tulkintasäännön ja 2 yleisen tulkintasäännön a kohdan soveltamiseen.

Luokittelusuositus.

8712 00/ 3.

Polkupyörän osat, jotka esitetään Tullille yhdessä kokoamattomina. Ne soveltuvat samaan polkupyörämalliin, mutta mukana ei ole kaikkia valmiin polkupyörän kokoamiseen tarvittavia osia. Sisältää seuraavat osat:

- runko
- haarukka
- ohjaustanko
- ohjainkannatin (yhdistää haarukan ja ohjaustangon)
- jarrukahvat ja -vaijerit.

Luokittelu perustuu 1 yleisen tulkintasäännön ja 2 yleisen tulkintasäännön a kohdan soveltamiseen.

Luokittelusuositus.

8712 00 70

Polkupyörä, jossa on kolme pyörää, runko, istuin, kaksi jalkatukea ja kaksi sarvea.

Sarvia käytetään ohjaamiseen ja käsikäyttöisinä polkimina, jotka on yhdistetty suoraan kampi-laitteisiin ja irroitusvaihteisiin.

Istuin muodostuu tasaisesta alustasta, jossa on pyöräilijän selkää ja päätä tukeva korotettu osa.

(*) Ks. kuva.

Perusteet

Luokittelu määräytyy yhdistetyn nimikkeistön 1 ja 6 yleisen tulkintasäännön sekä CN-koodien 8712 00 ja 8712 00 70 nimiketektien mukaisesti.

Luokittelu nimikkeeseen 8713 ei tule kyseeseen, koska siihen kuuluvat vain erityisesti liikuntarajoitteisten kuljettamiseen suunnitellut pyörätuolit ja kulkuvälineet. Erikoisrakenteiset liikuntarajoitteisten pyörät kuuluvat nimikkeeseen 8712 (ks. harmonoidun järjestelmän selitykset, nimike 8712, toisen kappaleen 4 kohta).

Sen vuoksi pyörä on luokiteltava nimikkeeseen 8712 00 70 muuksi polkupyöräksi.

(*) Kuva on ainoastaan ohjeellinen

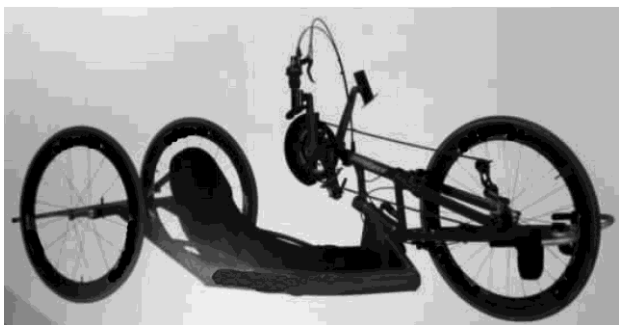

Komission täytäntöönpanoasetus (EU) N:o 1130/2012, EUVL L 331, 1.12.2012, s. 19.

8714 10/ 1.

Alumiininen jäähdytin (359 mm × 181 mm) moottoripyörää varten. Se on suunniteltu jäähdyttämään moottoripyörän moottorista tulevan jäähdytysnesteen siirtämällä liikalämpöä jäähdytysnesteestä ilmaan. Jäähdytysneste palautuu sen jälkeen takaisin moottoriin.

Luokittelu perustuu 1 ja 6 yleisen tulkintasäännön soveltamiseen.

Katso myös luokittelusuositus 8431 49/2.



Luokittelusuositus.

8714 91 10 (a), 8714 91 30 (b), 8714 92 10 (c)

Niin kutsuttu "polkupyöräsarja", joka koostuu seuraavista osista:

- a) runko,
- b) etuhaarukka, sekä
- c) kaksi vannetta.

Osat esitetään tullille samanaikaisesti, mutta ne on pakattu erikseen.

Perusteet

Luokittelu määräytyy yhdistetyn nimikkeistön 1 ja 6 yleisen tulkintasäännön sekä CN-koodien 8714, 8714 91, 8714 91 10 ja 8714 91 30 sekä 8714 92 ja 8714 92 10 nimiketekstien mukaisesti.

Koska yhteen kootuilla osilla ei ole kokonaisen polkupyörän olennaisia ominaisuuksia, niitä ei voida luokitella alanimikkeeseen 8712 00 epätäydellisenä polkupyöränä yhdistetyn nimikkeistön 2 yleisen tulkintasäännön a alakohdan mukaisesti (ks. myös harmonoidun järjestelmän selitykset, alanimike 8712 00).

Koska osia ei ole pakattu yhteen, niitä ei voida luokitella yhdistetyn nimikkeistön 3 yleisen tulkintasäännön b alakohdassa tarkoitettuina vähittäismyyntiä varten pakattuina sarjoina. Näin ollen osat on luokiteltava erikseen.

Runko luokitellaan CN-koodiin 8714 91 10, etuhaarukka CN-koodiin 8714 91 30 ja vanteet CN- koodiin 8714 92 10.

Komission täytäntöönpanoasetus (EU) N:o 104/2012, EUVL L 36, 9.2.2012, s. 19.

8714 93 00

Epäjaloa metallia olevista ketjupyöristä koostuva pakka (ns. "vapaanapapakka") ilman vapaaratasmekanismeja.

Vapaanapapakka koostuu seitsemästä toisiinsa kiinnitetystä ketjupyörästä, kahdesta erillisestä ketjupyörästä ja aluslaatasta. Pienimmässä ketjupyörässä on 11 hammasta ja suurimmassa 32 hammasta. Vapaanapapakka on suunniteltu asennettavaksi vapaaratasmekanismin (naparungon kiinteä osa) päälle.

Vapaaratasmekanismin avulla takapyörän vetoakseli voi pyöriä irrallaan naparungosta (vapaaratas). Tämä antaa pyöräilijöille mahdollisuuden pitää polkimet paikallaan tai polkea taaksepäin polkupyörän liikkeessä eteenpäin. Vapaaratasmekanismi ei ole mukana, kun tavara esitetään tullille.

Ks. kuva(*).

Perusteet

Luokittelu määräytyy yhdistetyn nimikkeistön 1 ja 6 yleisen tulkintasäännön sekä CN-koodien 8714 ja 8714 93 00 nimiketektien mukaisesti.

Koska tavara voidaan asentaa ainoastaan napaan kiinnitettyyn vapaaratasmekanisiin, jotta se toimisi vapaarattaana, sen katsotaan olevan vapaarattaan ketjupyörä.

Sen vuoksi tavara on luokiteltava CN-koodiin 8714 93 00 kuuluviksi vapaarattaan ketjupyöräksi.

(*) Kuva on ainoastaan ohjeellinen



Komission täytäntöönpanoasetus (EU) N:o 2015/2321, EUVL L 328, 12.12.2015, s. 65.

8716 40/ 1.

Puoliperävaunu, joka on muokattu käytettäväksi liikkuvana elokuvateatterina ja jonka pituus on 14 m ja korkeus 4,4 m.

Tuotteen katsomo koostuu erilaisista kiinteistä kalusteista, esimerkiksi 100 istuimesta, valkokankaasta, ilmastointilaitteista ja sähköasennustarvikkeista (johdot, pistorasiat, kytkimet, katkaisijat jne.)

Tuotteessa on myös kaiuttimet ja videoprojektori. Kaiuttimet on kiinnitetty puoliperävaunun sisäseiniin ruuveilla. Videoprojektori on kiinnitetty alustaan, joka on ruuvattu suoraan kiinni tasoon.

Luokittelu perustuu 1 ja 6 yleisen tulkintasäännön soveltamiseen.

Luokittelusuositus. Komission tiedonanto C/2026/3319, EUVL C 16.6.2026.

8716 80/ 1.

Golfkärryt, epäjalosta metallista valmistetut, käsin työnnettävät tai vedettävät, kaksipyöräiset, käsitangolliset, lisävarusteina esim. tuloskoritteline, savuketeline ja puoliksi läpinäkyvä sadesuoja. Kärryt on tarkoitettu golfkassien ja muiden golfvarusteiden kuljetukseen.

Luokittelusuositus.

8716 80 00

Jaloilla liikuttettava kaksipyöräinen ajoneuvo, jonka paino on noin 10 kg.

Siinä on:

- jousitetulla kromipinnoitetulla alumiinihaarukalla varustettu teräsrunko,
- ohjaustanko, jonka korkeutta voi säätää,
- mitoiltaan noin 38 × 11 cm oleva reiällinen astinlauta, jossa on karhennusteippi,
- kaksi pyörää, jotka ovat mitoiltaan 26 tuumaa (etupyörä) ja 18 tuumaa (takapyörä),
- käsijarru etu- ja takapyörää varten, ja
- seisontatuki.

Ajoneuvossa ei ole satulaa, polkimia eikä kampilaitetta.

Ohjaustangon maksimikorkeus on 97 cm.

(*) Katso kuva

Perusteet

Luokittelu määräytyy yhdistetyn nimikkeistön 1 ja 6 yleisen tulkintasäännön sekä CN-koodien 8716 ja 8716 80 00 nimiketektien mukaan.

Luokittelu CN-koodiin 9503 00 10 kuuluvana potkulautana tai sen kaltaisena leluna, jossa on pyörät, ei tule kyseeseen, sillä vaikka ajoneuvo on jaloilla liikuttettava ja siinä on astinlauta, useimmat sen ominaisuudet, kuten koko, jarrut, pyörät, etuhaarukka tai jousitus eivät vastaa nimikkeeseen 9503 kuuluvien potkulautojen tai lelujen ominaisuuksia.

Sen vuoksi tuote on luokiteltava ilman mekaanista kuljetuskoneistoa olevana ajoneuvona CN- koodiin 8716 80 00.

(*) Kuva on ainoastaan ohjeellinen.



Komission täytäntöönpanoasetus (EU) N:o 773/2011, EUVL L 201, 4.8.2011, s. 4.

8716 90 /1.

Perävaunun heijastin, jonka muodostaa punaista muovia oleva kolmion muotoinen levy. Levyssä on pyramidinmuotoisia kohoumia heijastavien ominaisuuksien parantamiseksi. Asennettuna kehykseen, jossa ruuvit heijastimen paikalleen kiinnittämiseksi.

Katso myös luokittelusuositus 3926 90/ 3.

Luokittelusuositus.

8716 90/ 2.

Ilmajousi, joka koostuu kankaalla vahvistetuista kumipalkeista (vulkanoitua kumia), teräslaatoista ja muovimännästä ja jota käytetään puoliperävaunun jousitusjärjestelmässä. Tuote on suunniteltu vaimentamaan iskuja ja töyssyjä sekä toimimaan tärinänvaimentimena ja alustan korkeuden säätimenä.

Muovimäntä antaa joustojäykkyydelle lisää säätövaraa.

Luokittelu perustuu 1 ja 6 yleisen tulkintasäännön soveltamiseen.

Katso myös luokittelusuositus 8716 90/ 3.



Tavara ylhäältä päin

Tavara alhaalta päin

Luokittelusuositus. Komission tiedonanto C/2025/6218, EUVL C 14.11.2025.

8716 90/ 3.

Ilmajousi, joka koostuu kankaalla vahvistetuista kumipalkeista (vulkanoitua kumia), teräslaatoista ja teräksisestä keskirenkaasta ja jota käytetään puoliperävaunun tai linja-auton jousitusjärjestelmässä. Tuote on suunniteltu vaimentamaan iskuja ja töyssyjä sekä toimimaan tärinänvaimentimena ja alustan korkeuden säätölaitteena.

Luokittelu perustuu 1 yleisen tulkintasäännön, 3 yleisen tulkintasäännön c kohdan ja 6 yleisen tulkintasäännön soveltamiseen.

Katso myös luokittelusuositus 8716 90/ 2.



Tavara ylhäältä päin

Tavara alhaalta päin

Luokittelusuositus. Komission tiedonanto C/2025/6218, EUVL C 14.11.2025.

88 RYHMÄ

8802 11 00

Kauko-ohjattava moniroottorinen helikopteri (nk. miehittämätön ilma-alus), jonka lävistäjansuuntainen pituus on 35 cm ja paino 1 030 g yhdessä kauko-ohjausyksikön kanssa vähittäismyyntipakkaukseen pakattuna.

Helikopterissa on järjestelmä vakauden varmistamiseksi, Wi-Fi ja GPS-moduuli. Suurin lentonopeus on noin 54 km/h ja lentoaika 25 minuuttia.

Kauko-ohjausyksikkö toimii 2,4 GHz:n taajuudella, ja se tarvitsee toimiakseen neljä paristoa.

Helikopteria voidaan ohjata kauko-ohjausyksiköllä jopa 1 000 metrin etäisyydeltä (avoimella alueella).

Perusteet

Luokittelu määräytyy yhdistetyn nimikkeistön 1 ja 6 yleisen tulkintasäännön sekä CN-koodien 8802 ja 8802 11 00 nimiketekstien mukaan.

Koska helikopteri on varustettu kehittyneillä lentojärjestelmillä ja sillä on huomattava enimmäisnopeus, sitä ei voida katsoa nimikkeen 9503 leluksi.

Helikopteri on sen vuoksi luokiteltava CN-koodiin 8802 11 00 omapainoltaan enintään 2 000 kg:n helikopteriksi.

Komission täytäntöönpanoasetus (EU) 2017/285, L 42, 18.2.2017, s. 5-6.

8802 20/ 1.

Ultrakevyt moottoroitu vesitaso (ULM), jossa on heilurityyppinen pneumatiikka ja joka on varustettu kiinteällä moottorilla, siivellä, potkurilla sekä puolijäykällä rungolla, mikä mahdollistaa koneen nousun ja laskeutumisen vesistöistä (meri, järvi jne.).

Tuotteella on seuraavat ominaisuudet:

- kaksisylinterinen 2-tahtimoottori
- kaksi vierekkäistä istuinta ohjaamossa
- tyhjäpaino 216 kg
- enimmäisbruttopaino 406 kg
- sakkausnopeus 48 km/h
- matkalentonopeus 70 km/h
- suurin nopeus 80 km/h
- siipien kärkiväli 11,15 m
- siiven pinta-ala 19,6 m².

Luokittelu perustuu 1 ja 6 yleisen tulkintasäännön soveltamiseen.



Luokittelusuositus.

8806 22/ 1. Kumottu

Digitaalikamera (14 MP), joka on sisäänrakennettu kauko-ohjattavaan neliroottoriseen helikopteriin, nk. "droneen" tai "nelikopteriin" (mitat: pituus 29 cm, leveys 29 cm, korkeus 18 cm; paino: 1,160 g), joka esitetään tullille sarjana vähittäismyyntiä varten yhdessä pahvilaatikossa radiokauko-ohjaimen, Wi-Fi-kantaman laajentimen ja matkapuhelimen pidikkeen kanssa.

Wi-Fi-kantaman laajentimen kantomatka on noin 300 m ja lentoaika noin 25 minuuttia kunnes akku on ladattava uudelleen. Käyttäjä voi käyttää erillistä valmistajan ohjelmaa (sovellusta) kameran ohjaamiseen matkapuhelimen avulla.

Luokittelu perustuu 1 yleisen tulkintasäännön (88 ryhmän 1 huomautus) ja 6 yleisen tulkintasäännön soveltamiseen.



Matkapuhelin ei kuulu sarjaan.

Luokittelusuositus. Kumottu komission tiedonannolla C/2025/2002, EUVL C 2.4.2025.

8806 22/ 2. Kumottu

Digitaalikamera, joka on integroitu neljällä roottorilla varustettuun kauko-ohjattavaan helikopteriin, nk. "drooniin" tai "nelikopteriin", (läpimitta 35 cm; paino 1 388 g) ja joka esitetään Tullille yhteen laatikkoon pakattuna vähittäismyyntiin tarkoitettuna sarjana, jossa on myös 14 cm:n (5,5 tuumaa) sisäänrakennettu monitorilla ja Wi-Fi-liitettävyydellä varustettu kauko-ohjain, akku ja laturi, kaapelit ja muita tarvikkeita.

Digitaalikamera on varustettu 2,54 cm (1 tuuma) 20 megapikselin CMOS-anturilla, ja se pystyy ottamaan valokuvia nopeudella 14 kuvaa per sekunti ja tallentamaan 4 K:n videokuvaa nopeudella 60 kuvaa per sekunti.

Tuotteessa on GPS- ja GLONASS-moduulit vakaaleijuntaa ja lähtöpaikkaan paluulentoa varten. Siinä on myös konenäköjärjestelmä esineisiin törmäämisen välttämiseksi sekä aktiivinen jäljitystoiminto esineiden automaattista tunnistamista varten. Enimmäislentokorkeus on 500 m, mutta se on rajoitettu 120 metriin, ja lentoaika on noin 30 minuuttia kunnes akku on ladattava uudelleen.

Luokittelu perustuu 1 yleisen tulkintasäännön (88 ryhmän 1 huomautus) ja 6 yleisen tulkintasäännön soveltamiseen.



Luokittelusuositus. Kumottu komission tiedonannolla C/2025/2002, EUVL C 2.4.2025.

89 RYHMÄ

8901 10 90

Katamaraanityyppinen alus, joka on suunniteltu henkilökuljetukseen.

Sen pituus on noin 49 metriä ja huippunopeus 34 solmua tunnissa (noin 63 kilometriä tunnissa). Se voi kuljettaa enintään 600 matkustajaa.

Se on suunniteltu käytettäväksi joilla, jokisuilla tai rannikkovesillä. Se on kuitenkin rakennettu siten, että sillä voidaan ajaa myös avomerellä ilman matkustajia.

Sitä ei ole suunniteltu käytettäväksi matkustajien kuljetukseen yli 20 meripeninkulman (noin 37 kilometrin) päässä rannikosta.

Perusteet

Luokittelu määräytyy yhdistetyn nimikkeistön 1 ja 6 yleisen tulkintasäännön sekä CN-koodien 8901, 8901 10 ja 8901 10 90 nimiketektien mukaisesti.

Katamaraani on alus, joka on suunniteltu matkustajien kuljetukseen joilla, jokisuilla tai rannikkovesillä. Koska sitä ei ole rakennettu käytettäväksi matkustajien kuljetukseen tiettyä etäisyyttä kauempana rannikosta, se ei voi olla alus, joka soveltuu henkilökuljetukseen avomerellä. Tuotetta ei siis voida pitää "merialuksena" (ks. 89 ryhmän lisähuomautus 1).

Komission asetus (EY) N:o 652/2007, EUVL L 153, 14.6.2007, s. 6.

8905 20/ 1.

Nostettava porauslautta, jota voidaan käyttää aina 76 metrin merensyvyydessä. Se lepää merenpohjalla olevalla alustalla (painolastivesisäiliö), jossa on kolmen putkimaista pilaria ja hydraulinen nostoyksikkö, joka pitää lautan merenpinnan yläpuolella, kun porauslautta on toiminnassa. Kun lauttaa siirretään toiseen paikkaan, osa alustassa olevasta vedestä lasketaan pois, jolloin alusta nousee. Sen jälkeen porauslautta ja alusta hinataan toiseen porauskohteeseen.

Luokittelusuositus.

8906 90/ 1.

Kelluva rakennelma joka koostuu kuuden yhteen liitetyn muovikuution osarakenteesta. Rakennelma kannattelee 408 kg (68 kg x 6) painon ja sen kelluntapinta-ala vedenpinnan yläpuolella on 1 x 1,5 m (leveys x pituus). Kukin kuutio on valmistettu suurtiheyspolyeteenistä (high density polyethylene, HDPE) ja täytetty polystyreenivaahdolla. Kuutioissa on paineen- ja kosteudensäätöventtiilit sekä kiinnikkeet liittäminen helpottamiseksi.

Kuuden kuution osarakente on melko vankka kelluva rakennelma, mutta tavallisesti käytetään useita osarakenteita muodostamaan laajempia kelluvia rakennelmia kuten kelluvia laitureita, kävelyteitä, työskentelytasanteita, venesatamia, jne.

Luokittelu perustuu 1 ja 6 yleisen tulkintasäännön soveltamiseen.

Katso myös luokittelusuositus 8907.90/2



Luokittelusuositus.

8906 90/ 2.

Kelluva rakennelma, joka koostuu 134 osarakenteesta. Kukin osarakenne muodostuu kuudesta kuutiosta, jotka on valmistettu suuritiheyspolyeteenistä (high density polyethylene, HDPE) ja täytetty polystyreenivaahdolla. Osarakenteet liitetään yhteen muodostamaan laajempia, ennalta suunniteltuja kelluvia rakennelmia kuten kelluvia laitureita, kävelyteitä, työskentelytasanteita, venesatamia, jne.

Luokittelu perustuu 1, 2a ja 6 yleisen tulkintasäännön soveltamiseen.

Katso myös luokittelusuositus 8907.90/1

Luokittelusuositus.

XVIII JAKSO

OPTISET, VALOKUVAUS-, ELOKUVA-, MITTAUS-, TARKISTUS-, TARKKUUS-, LÄÄKETIETEELLISET TAI KIRURGISET KOJEET JA LAITTEET; KELLOT; SOITTIMET; NIIDEN OSAT JA TARVIKKEET

90 RYHMÄ

9001 90 00

Tuote koostuu puolikarkaistua lasia olevasta neliönmuotoisesta levystä, johon on liitetty useita heijastusta estäviä ja absorboivia muovikerroksia.

Tuotteessa ei ole kehystä.

Sitä käytetään plasmamonitorien valmistukseen.

Perusteet

Luokittelu määräytyy yhdistetyn nimikkeistön 1 yleisen tulkintasäännön, 3 yleisen tulkintasäännön b alakohdan ja 6 yleisen tulkintasäännön sekä CN-koodien 9001 ja 9001 90 00 nimiketektien mukaisesti.

Muovikerrokset antavat tuotteelle optisen elementin ominaispiirteet. Sitä ei voida luokitella nimikkeeseen 7007 karkaistuksi tai laminoiduksi varmuuslasiksi.

Kehystämättömät, muoviset optiset elementit kuuluvat nimikkeeseen 9001 riippumatta siitä, onko niitä työstetty optisesti (ks. myös harmonoidun järjestelmän selitysten nimikettä 9001 koskeva D kohta).

Sen vuoksi tuote on luokiteltava muuna optisena elementtinä CN-koodiin 9001 90 00.

Komission asetus (EY) N:o 477/2009, EUVL L 144, 9.6.2009, s. 15.

9002 11 00

Metallista ja muovista valmistettu kameralinssikiinnike, jossa on bajonettikiinnitys ja jonka mitat ovat noin 92 × 86 × 35,1 mm.

Tavara on suunniteltu kiinnitettäväksi digitaalisen videokameranauhurin etupuolelle videokameranauhurin ja objektiivin väliin sijoitettuna.

Se on suunniteltu siten, että objektiiveja voidaan käyttää digitaalisissa videokameranauhureissa, joissa on erikokoinen kiinnityskierre, ja himmennintä voidaan säätää mekaanisesti siirtämällä himmentimen säädintä.

Perusteet

Luokittelu määräytyy yhdistetyn nimikkeistön 1 ja 6 yleisen tulkintasäännön määräysten, XVI jakson 1 huomautuksen m alakohdan, 90 ryhmän 2 huomautuksen b alakohdan sekä CN-koodien 9002 ja 9002 11 00 nimiketektien mukaisesti.

Luokittelu nimikkeeseen 8529 osana, joka soveltuu käytettäväksi yksinomaan tai pääasiallisesti nimikkeiden 8525 –8528 laitteissa, ei tule kyseeseen, koska tavara ei ole välttämätön digitaalikameranauhurin toiminnalle.

Koska tavara mahdollistaa sen, että objektiiveja voidaan käyttää digitaalisissa videokameranauhureissa, joissa on erikokoinen kiinnityskierre, se lisää objektiivien käyttömahdollisuuksia. Sen vuoksi tavaraa on pidettävä

tarvikkeena, joka voidaan tunnistaa soveltuvaksi käytettäväksi yksinomaan tai pääasiallisesti nimikkeeseen 9002 objektiivien kanssa (ks. tuomioistuimen 16. kesäkuuta 2011 antama tuomio, Unomedical, C-152/10, ECLI: EU: C: 2011:402, kohdat 29, 30 ja 34). Näin ollen luokittelu nimikkeeseen 8479 muualle 84 ryhmään kuulumattomaksi tai sisältymättömäksi koneeksi, jolla on itsenäinen tehtävä, ei tule kyseeseen, koska tavara on yksityiskohtaisemmin mainittu nimikkeistön muun ryhmän nimikkeessä (ks. myös harmonoidun järjestelmän selitykset, nimike 8479, toisen kohdan b alakohta).

Sen vuoksi tavara on luokiteltava CN-koodiin 9002 11 00 nimikkeeseen 9002 tarvikkeeksi objektiiveja varten.

Komission täytäntöönpanoasetus (EU) 2021/531, EUVL L 106, 26.3.2021, s. 52.

9002 11 00

Tavara (ns. mobiililinssi), joka koostuu nipistimellä varustetussa muovikehyksessä olevasta lasista valmistetusta linssistä.

Tavara on suunniteltu käytettäväksi älypuhelimiin, tabletteihin ja muihin niiden kaltaisiin laitteisiin sisältyvissä yksilinsisissä kameroissa.

Kun tavara on kiinnitetty nipistimellä kameran linssiin, kameran kuvakenttä laajenee.

(Katso kuva) (*)

Perusteet

Luokittelu määräytyy yhdistetyn nimikkeistön 1 ja 6 yleisen tulkintasäännön sekä CN-koodien 9002 ja 9002 11 00 nimiketekstien mukaisesti.

Tavaran objektiivisten ominaisuuksien vuoksi (siinä on yksilinsisen kameran linssiin kiinnitettävä nipistin) se on tarkoitettu käytettäväksi optisessa laitteessa (kamerassa) linssinä, joka suunnataan kohteeseen ja antaa siitä kuvan. Sen vuoksi tavara on nimikkeeseen 9002 objektiivi (ks. myös harmonoidun järjestelmän selitykset, nimike 9002, kolmas kappale).

CN-koodin 9002 11 00 sanamuoto kattaa kameroiden objektiivit mainitsematta mitään tiettyä kameratyyppiä, eikä siinä suljeta pois sellaisiin muihin tavaroihin tarkoitettuja kameroiden objektiiveja, joita ei itsessään luokitella kameroiksi.

Näin ollen tavara on luokiteltava CN-koodiin 9002 11 00 kameroiden objektiiviksi.

(*) Kuva on ainoastaan ohjeellinen.



Komission täytäntöönpanoasetus (EU) 2021/1368, EUVL L 294, 17.8.2021, s. 5.

9002 20 00

Tavara, joka koostuu kehykseen asennetusta, polarisoivilla kerroksilla päällystetystä lasista ("heijastussuoja"). Kehykseen on kiinnitetty nipistimellä varustettu kaapeli.

Tavaralla on seuraavat toiminnot:

- häikäisyn vähentäminen
- heijastuksen vähentäminen
- UV-säteilyn vähentäminen
- kontrastin parantaminen
- staattisen varauksen poistaminen

Perusteet

Luokittelu määräytyy yhdistetyn nimikkeistön 1 ja 6 yleisen tulkintasäännön, 70 ryhmän 1 huomautuksen d alakohdan, XVI jakson 1 huomautuksen m alakohdan sekä CN koodien 9002 ja 9002 20 00 nimiketektien mukaisesti.

Tavara luokitellaan 90 ryhmän optisena elementtinä. Staattisen varauksen vähentämiseen tarkoitettu kaapeli ei vaikuta luokitteluun.

Komission asetus (EY) N:o 305/2001, EYVL L 44, 15.2.2001, s. 22.

9002 20 00

Tuote koostuu puolikarkaistua lasia olevasta neliönmuotoisesta levystä, johon on liitetty useita heijastusta estäviä ja absorboivia muovikerroksia.

Tuote on kehystetty metallinauhalla.

Sitä käytetään plasmamonitorien valmistuksessa.

Perusteet

Luokittelu määräytyy yhdistetyn nimikkeistön 1 yleisen tulkintasäännön, 3 yleisen tulkintasäännön b alakohdan ja 6 yleisen tulkintasäännön sekä CN-koodien 9002 ja 9002 20 00 nimiketektien mukaisesti.

Muovikerrokset antavat tuotteelle optisen elementin/suodattimen ominaispiirteet. Sitä ei siksi voida luokitella nimikkeeseen 7007 karkaistuksi tai laminoiduksi varmuuslasiksi.

Kehystetyt, muoviset optiset elementit kuuluvat nimikkeeseen 9002 riippumatta siitä, onko niitä työstetty optisesti (ks. myös harmonoidun järjestelmän selitysten nimikettä 9001 koskeva D kohta ja nimikettä 9002 koskeva kohta).

Sen vuoksi laite on luokiteltava optisena suodattimena CN-koodiin 9002 20 00.

Komission asetus (EY) N:o 477/2009, EUVL L 144, 9.6.2009, s. 15.

9002 90 00

Optinen elementti, joka koostuu kahdeksankulmion muotoisesta akryylihartsista valmistetusta linssistä, joka on kiinnitetty yksinkertaiseen metallikehykseen jollaista käytetään piirtoheittimissä.

Perusteet

Luokittelu määräytyy yhdistetyn nimikkeistön 1 ja 6 yleisen tulkintasäännön sekä CN-koodien 9002 ja 9002 90 00 nimiketektien mukaan.

Tuotetta pidetään asennettuna, koska se on kiinnitetty metallitukeen.

Komission asetus (ETY) N:o 48/90, EYVL L 8, 11.1.1990, s. 17. Muutettu komission asetuksella (EY) N:o 936/1999, EYVL L 117, 5.5.1999, s. 9. Muutettu komission asetuksella (EY) N:o 1179/2009, EUVL L 317, 3.12.2009, s. 1.

9004 90/ 1.

Virtuaalisilmikko, joka on suunniteltu liitettäväksi ja käytettäväksi tietyssä matkapuhelinmallissa. Yhdessä, suojasilmälaseja muistuttavassa kotelossa ovat seuraavat osat:

- sisäinen keskussuoritin
- pari kuperia linssijä matkapuhelimen näytön kuvan suurentamista varten
- tarkennuskehä suurentavien linssien asennon säätämistä varten
- näppäin matkapuhelimen äänenvoimakkuuden säätämistä varten
- kaksi mikro-USB-liitäntää ulkoisen virtalähteen liittämiseksi matkapuhelimeen
- kiihtyvyyssanturi ja gyroanturi käyttäjän pään liikkeen seuranta varten
- lähestymisanturi matkapuhelimen näytön käynnistämistä ja sammuttamista varten
- tasohiiri matkapuhelimen ohjausta varten.

Tuotteessa on teline, johon matkapuhelin asetetaan ja joka pitää matkapuhelimen näytön suoraan käyttäjän silmien edessä. Kun tietty sovellus on asennettu matkapuhelimeen ja matkapuhelin on liitetty silmikkoon, käyttäjä näkee sisäänrakennettujen suurentavien linssien ansiosta matkapuhelimen näytöstä stereonäkymän, jossa on kaksi melkein samanlaista vierekkäistä kuvaa. Lisäksi se pystyy ohjaamaan matkapuhelimen sovelluksen toimintaa tunnistuen reaaliaikaisesti käyttäjän pään liikkeitä (kallistus ja kääntö) ja välittäen tiedon silmikon keskussuorittimesta matkapuhelimen emolevyille. Silmikon tasohiirtä ja ohjainnäppäimiä voidaan käyttää myös matkapuhelimen tiettyjen muiden toimintojen ohjaamiseen (kuten äänenvoimakkuuden jne.).

Luokittelu perustuu 1 ja 6 yleisen tulkintasäännön soveltamiseen.



Luokittelusuositus.

9006 30/ 1.

Valokuvauskamera, joka esitetään tullille erikseen ja joka on tarkoitettu asennettavaksi röntgenlaitteen sisään potilaiden tutkimista varten. Kameran pääasialliset kolme osaa ovat: näyttöruudulla varustettu röntgenkuvausputki, objektiivi ja nauhankuljetusmekanismi. Röntgenkuva potilaan elimistä näkyy fluoresenssinäytöllä ja tallentuu valokuvausfilmille.

Luokittelu perustuu 1 yleisen tulkintasäännön (90 ryhmän 3 huomautus) ja 6 yleisen tulkintasäännön soveltamiseen.



- 1) nauhankuljetusmekanismi
- 2) objektiivi
- 3) näyttöruudulla varustettu röntgenkuvausputki

Luokittelusuositus.

9006 53 10

Kertakäyttöinen valokuvauskamera, mitoiltaan $98 \times 58 \times 35$ mm suuruisesta muovikotelosta koostuva, jossa on säteilyherkkä 24 kuvan, 35 millimetrin valokuvausfilmi, objektiivi, laukaisija, etsin, valotettujen otosten laskulaite ja filminsiirtovipu. Avaamisen jälkeen kotelo ei voida käyttää uudelleen.

Perusteet

Luokittelu määräytyy yhdistetyn nimikkeistön 1 ja 6 yleisen tulkintasäännön sekä CN-koodien 9006 ja 9006 53 10 nimiketekstin mukaan.

Komission asetus (ETY) N:o 1288/91, EYVL L 122, 17.5.1991, s. 11. Muutettu komission asetuksella (EY) N:o 936/1999, EYVL L 117, 5.5.1999, s. 9.

9006 59/ 1.

Laser-valopiirturi, jolla tehdään digitaalisessa muodossa olevasta materiaalista lasersäteen avulla latenteja painettujen piirilevyjen kuvia valoherkälle filmille (joita sitten käytetään painettujen piirilevyjen valmistamiseen). Kuvaa jäljennettäessä se muunnetaan rasteridataksi automaattisella tietojenkäsittelykoneella tai rasterointiprosessorilla. Rasteridataksi muuntamisen jälkeen data hajaantuu miljooniksi yksittäisiksi kuvaelementeiksi, jotka järjestyvät säännöllisten vierekkäisten linjojen sarjoiksi, joista kaikki valotetaan valoherkälle filmille lasersäteen avulla. Tavara käsittää näppäimistön, näytön (katodisädeputki), rasterointiprosessorin ja kuvanjäljennyslaitteen.

Luokittelusuositus.

9006 59/ 2.

Kuvatulostin (imagesetter), joka näkyvän punaisen lasersäteen ja rasteri-kuvankäsittelyalustan avulla siirtää digitaalisessa muodossa olevaa tietoa latentiin kuvaan neljälle valoherkälle filmille (sinivihreään, sinipunaiseen, keltaiseen ja mustaan) tai muuhun valoherkkään välineeseen, myös polyesteristä valmistettuihin painolevyihin. Tässä laitteessa lasersäde liikkuu vaakasuorassa, piste pisteeltä, rivi riviltä, yli koko filmin pinnan (rumputulostin). Laser kääntyy päälle tai pois päältä ulkoisen automaattisen tietojenkäsittelykoneen välittämän "rasteritiedon" mukaan. Näin saatu kuva voi sisältää kirjoitusta, kuvia, piirroksia, jne. ja sitä käytetään painolevyjen valmistamiseen offset-painotuotantoa varten. Kuvan suurin mahdollinen koko on 754×635 mm ja erottelutarkkuus 1200–3600 kuvapistettä tuumalla.

Luokittelu perustuu 1 ja 6 yleisen tulkintasäännön soveltamiseen.

Luokittelusuositus.

9006 59/ 3.

Laser-valopiirturi, jolla tehdään digitaalisessa muodossa olevasta materiaalista lasersäteen avulla latenteja kuvia valoherkälle filmille (esim. värillisiä kalvoja, joita käytetään jäljennettäessä digitaalista kuvamateriaalia sävyvedostuksella). Kuvan jäljentämisessä valikoituvat ensin primaarivärit (sinivihreä, sinipunainen ja keltainen), jonka jälkeen jokainen väri erikseen muuntuu rasterisoiduksi tiedoksi ulkoisella automaattisella tietojenkäsittelykoneella (isäntäkoneella) tai rasterointiprosessorilla. "Rasteritiedoksi" muuntumisen jälkeen jokaisen värin tieto hajaantuu miljooniksi yksittäisiksi kuvaelementeiksi, jotka ovat järjestyneet säännöllisiksi rinnakkaislinjoiksi, ja jotka lasersäde kehittää valoherkälle filmille. Rasterointiprosessori ei kuulu tähän.

Luokittelusuositus.

9006 59 00

Laite (digitaalinen filmitulostin), joka koostuu samaan ulkokuoreen asennetuista katodisädeputkesta, kameraperästä, jossa on värisuodatin, sekä erilaisista elektronisista rakenneyhdistelmistä. Laite toimii automaattisen tietojenkäsittelykoneen yhteydessä. Katodisädeputki siirtää kuvia automaattisesti tietojenkäsittelykoneesta filmille (pikakuvat tai negatiivifilmi rullina, joiden leveys on vähintään 35 mm), joka on asetettu kameras taustaan.

Perusteet

Luokittelu määräytyy yhdistetyn nimikkeistön 1 ja 6 yleisen tulkintasäännön, 84 ryhmän 5 huomautuksen C ja E kohdan sekä CN-koodien 9006 ja 9006 59 00 nimiketektien mukaan.

Vaikka tämä laite toimii automaattisen tietojenkäsittelykoneen yhteydessä, sillä on nimikkeen 9006 laitteen ominaispiirteet.

Komission asetus (EY) N:o 1508/2000, EYVL L 174, 13.7.2000, s. 3. Muutettu komission asetuksella (EY) N:o 1179/2009, EUVL L 317, 3.12.2009, s. 1.

9011 80/ 1.

Optiset mikroskoopit (muut kuin erikoismikroskoopit): joilla on seuraavat kaksi ominaisuutta:

1. okulaarin läpimitta (linssiputken ulkoläpimitta): vähintään 16 mm
2. putken pituus (okulaarin kiinnityskohdan ja objektiivin kiinnityskohdan välinen etäisyys): vähintään 110 mm.

Katso myös luokittelusuositus 9503 00/ 6.

Luokittelusuositus.

9013 20/ 1.

Laser-osoitin, mukana kannettava, pistoolin, kynän, tms. muotoinen, omalla tehonlähteellä toimiva. Koostuu kytkimellä varustetussa kuparikotelossa olevasta laseriodista ja mikroelektroniiikasta. Tavara on paristokäyttöinen, ja siinä voi olla avainrenkaaseen kiinnitetty ketju ja epäjaloa metallia oleva haka. Laser-osoitin tuottaa näkyvän punaisen yhtenäisen valonsäteen, jonka aallonpituus on 660–680 nanometriä (nm). Sillä pystytään heijastamaan punainen säde ja kohdistamaan hehkuva punainen täplä kauempana olevaan esineeseen. Laser-osoitinta käytetään yleisesti opetustyössä ja esitelmien pidossa kohdistamaan yleisön huomio.

Luokittelu perustuu 1 ja 6 yleisen tulkintasäännön soveltamiseen.

Luokittelusuositus.

9013 80 40

Tavara (ns. passiivinen optinen jaotin), muovilaatikon muodossa, jonka mitat ovat noin 377 × 176 × 40 mm ja jossa on yksi tuloportti ja 32 lähtöporttia. Se sisältää valokaapeleita, SC/APC-liittimiä ja kotelossa sijaitsevan optisen aaltojohdon, jossa on jakajasiru ja sellaisesta materiaalista valmistettu päällyste, jolla on alhainen taitekerroin.

Tavara on suunniteltu käytettäväksi passiivisessa optisessa verkossa (PON) jakamaan optisia signaaleja, joita siirretään sen kautta valokaapeleilla. Se on passiivinen optinen elementti, joka toimii ilman sähkö- tai elektroniikkajärjestelmää ja joka jakaa tulosignaalin 32 identtiseksi lähtösignaaliksi.

Tavaran toimintaperiaate perustuu ytimen ja päällyskerroksen taitekertoimen eroon, mikä vastaa plc-tekniikkaa (Planar Lightwave Circuit).

(Katso kuvat) (*1)

Perusteet

Luokittelu määräytyy yhdistetyn nimikkeistön 1 ja 6 yleisen tulkintasäännön, XVI jakson 1 huomautuksen m alakohdan sekä CN-koodien 9013, 9013 80 ja 9013 80 40 nimiketektien mukaisesti.

Luokittelu nimikkeeseen 8517 äänen, kuvan tai muiden tietojen lähettämiseen tai vastaanottamiseen käytettäväksi muuksi laitteeksi, myös laitteeksi langallisissa tai langattomissa verkoissa tapahtuvaa tietoliikennettä varten, on poissuljettu, koska tavara on tarkoitettu ainoastaan jakamaan sen kautta valokaapelien avulla siirretyt optiset signaalit. Nimikkeessä 8517 tarkoitettua modulaatiota, lähettämistä, vastaanottamista tai muuntamista ei suoriteta.

Koska tavara sisältää aaltojohdon, jota ei ole sallittu nimikkeessä 8544, myöskään luokittelu valokaapeliksi, jossa kullakin kuidulla on oma kuorensa, myös jos siihen on yhdistetty sähköjohtimia tai jos siinä on liittimiä, ei ole mahdollinen (ks. myös harmonoidun järjestelmän selitykset, nimike 8544, kahdeksas kappale).

Näin ollen tavara katsotaan 90 ryhmän soveltamisalaan kuuluvaksi optiseksi laitteeksi.

Sen vuoksi tavara on luokiteltava CN-koodiin 9013 80 40 passiiviseksi optiseksi jaottimeksi, jossa ei ole sähköisiä tai elektronisista elementtejä, televiestintää varten.

(*1) Kuvat ovat ainoastaan ohjeellisia.

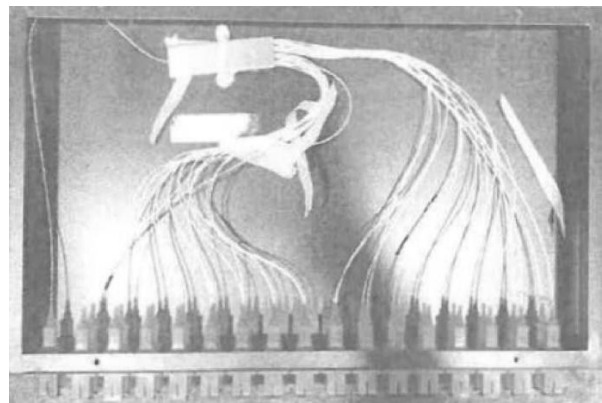

Komission täytäntöönpanoasetus (EU) 2024/1998, EUVL L 23.7.2024.

9013 80 90

Prismaattisesta kupulinssistä, putkijärjestelmästä ja diffuusorilinsseistä muodostuva laite, joka on suunniteltu lisäämään luonnonvalon määrää huoneessa.

Laite kerää valoa ulkokatolla olevan kuvun avulla ja siirtää sen huoneen sisäkattoon sisäisellä heijastusjärjestelmällään, jossa valo hajautetaan.

Perusteet

Luokittelu määräytyy yhdistetyn nimikkeistön 1 ja 6 yleisen tulkintasäännön ja CN-koodien 9013, 9013 80 ja 9013 80 90 nimiketekstien mukaisesti.

Tuotetta ei voida luokitella nimikkeeseen 9405 valaisimena tai valaistusvarusteena, koska laite ei synnytä valoa vaan kerää, siirtää ja hajauttaa päivänvaloa optisesti.

Tämän vuoksi tuote on luokiteltava optiseksi laitteeksi nimikkeeseen 9013.

Komission asetus (EY) N:o 457/2008, EUVL L 137, 27.5.2008, s. 4.

9017 10/ 1.

Teollisten piirustuskojeiden ohjausjärjestelmä (CAD-järjestelmä eli tietokoneavusteinen suunnittelu-järjestelmä), johon kuuluu seuraavat osalaitteet:

1. automaattinen tietojenkäsittelykone (graafinen prosessori);
2. interaktiivinen suunnittelukonsoli sekä valokynä ja digitointialusta (tablet), joilla kuvio piirretään monitorille ja tiedot syötetään graafiseen prosessoriin niiden näkyessä samanaikaisesti monitorilla;
3. näyttöpäätte ja siihen kuuluva näppäimistö, jolta annetaan käskyjä graafiselle prosessorille. Käskyt näkyvät monitorilla;
4. digitointilaitte/piirturi, joka graafiselta prosessorilta tulevien signaalien ohjaamana piirtää kuvion paperille. Tätä yksikköä käytetään myös kuvioiden "lukemiseen", jolloin niistä kerätyt tiedot syötetään graafiselle prosessorille;
5. "kaukikirjoitin", jolla annetaan käskyjä graafiselle prosessorille tai vastaanotetaan siltä tulevia tietoja.

Luokittelusuositus.

9017 10 90

Erillinen järjestelmä, jonka avulla käyttäjä voi luoda kaksi- tai kolmiulotteisia kuvia näyttöruudulle. Sillä ei ole muuta tehtävää eikä sitä voida ohjelmoida muita sovellutuksia kuin tietokoneavusteista graafista suunnittelua varten. Se koostuu seuraavista osista:

- keskusyksikkö, johon kuuluu mikroprosessori, kuvankäsittelyprosessori ja muistiyksikkö
- näppäimistö, hiiri, toimintonäppäimet, osoitusalausta jne.
- näyttöpäätte, jossa on ns. kolmiulotteinen näyttöruutu

Perusteet

Luokittelu määräytyy yhdistetyn nimikkeistön 1 ja 6 yleisen tulkintasäännön, XVI jakson 4 huomautuksen, 84 ryhmän 5 huomautuksen E kohdan ja 90 ryhmän 3 huomautuksen sekä CN-koodien 9017, 9017 10 ja 9017 10 90 nimiketekstin mukaan.

Järjestelmää ei voida luokitella CN-koodiin 8471, sillä se on 84 ryhmän 5 huomautuksen E kohdassa tarkoitettu "erityistehtävää suorittava kone".

Komission asetus (ETY) N:o 396/92, EYVL L 44, 20.2.1992, s. 9. Muutettu komission asetuksella (EY) N:o 1179/2009, EUVL L 317, 3.12.2009, s. 1.

9018 19 10

Potilaan hengitys- ja nukutuskaasujen valvontaan lääketieteellisessä toimenpiteessä tarkoitettu moduuli, jonka mitat ovat noin 8,5 × 30 × 23 cm (ns. kaasuanalyssaattorimoduuli).

Se toimii ainoastaan potilasseurantajärjestelmän yhteydessä, ja sitä myös ohjataan tällä järjestelmällä.

Moduuli analysoi spektroskopian avulla muun muassa hiilidioksidi-, typpioksiduuli-, halotaani- tai isofluraani-pitoisuuksia potilaan hengityskaasusta.

Potilasseurantajärjestelmä käsittelee moduulista saadut tiedot ja vertaa niitä ennalta asetettuihin parametreihin. Tulokset näkyvät monitorista. Jos tiedot eivät vastaa parametrejä, käynnistyy hälytys.

Perusteet

Luokittelu määräytyy yhdistetyn nimikkeistön 1 ja 6 yleisen tulkintasäännön määräysten, 90 ryhmän 2 huomautuksen b kohdan ja CN- koodien 9018, 9018 19 ja 9018 19 10 nimiketektien mukaisesti.

Moduulia ei pidetä nimikkeen 9027 itsenäisenä kojeena tai laitteena fysikaalista tai kemiallista analyysia varten, koska sen säätöihin ja tulosten näyttöön tarvitaan potilasseurantajärjestelmä. Näin ollen sitä ei voida luokitella nimikkeeseen 9027.

Moduulia ei voida tunnistaa CN-koodiin 9018 20 00 kuuluvaksi ultravioletti- tai infrapunasäteilylaitteeksi. Näin ollen sitä ei voida luokitella CN-koodiin 9018 20 00.

Koska moduulia ei käytetä nukuttamiseen, sitä ei voida pitää CN-koodiin 9018 90 60 kuuluvana nukutuslaitteena tai -kojeena. Näin ollen sitä ei voida luokitella CN-koodiin 9018 90 60. Koska moduuli soveltuu käytettäväksi yhden tai useamman parametrin samanaikaiseen seurantaan yksinomaan sähködiagnoosilaitteen kanssa, se on 90 ryhmän 2 huomautuksen b kohdan mukaisesti luokiteltava CN-koodiin 9018 19 10.

Komission asetus (EU) N:o 112/2011, EUVL L 34, 9.2.2011, s. 35.

9018 19 10

Kompakti **paristokäyttöinen sormenpäältä mittaava laite (nk. "pulssioksimetri")**, jossa on elektroninen prosessori, kaksi valodiodia (LED), fotodiodi ja LED-näyttö (jossa useita näyttötiloja) yhdistettynä yhdeksi yksiköksi. Laitteessa on myös paristotilan ilmaisin, hälytystoiminto, joka ilmaisee korkean tai matalan pulssin taikka veren happipitoisuuden, sekä nipistinkiinnitin sormenpäähän kiinnittämistä varten.

Laitetta käytetään ulkopuolelta tapahtuvana veren happipitoisuuden seurantamenetelmänä sekä pulssin mittaamiseen optisen säteilyn avulla. Sormenpäähän kiinnitettyinä valodiodit lähettävät kahden eri aallonpituuden valoa sormen läpi fotodiodiin. Laite mittaa näiden aallonpituuksien valon absorbanssin välisen eron ja määrittää/laskee siitä happipitoisuuden ja sydämen lyöntitiheyden.

Laitetta voidaan käyttää ammattilaiskäytössä terveydenhoidossa sekä tutkimuksen, urheilun ja liike-elämän tarpeisiin (esimerkiksi happikammiot, vuoristokiipeily vähähappisessa ilmanalassa, syvänmeren sukellus; lentäjät, palomiehet, astronautit jne.)

Ks. kuva (*).

Perusteet

Luokittelu määräytyy yhdistetyn nimikkeistön 1 ja 6 yleisen tulkintasäännön sekä CN-koodien 9018, 9018 19 ja 9018 19 10 nimiketektien mukaisesti.

Laite kuuluu nimikkeeseen 9018, joka kattaa hyvin suuren joukon kojeita ja laitteita, joita käytetään miltei yksinomaan ammattitoiminnassa sairauksien ehkäisyyn ja hoitoon tai leikkauksissa jne. Tähän luokiteltavat kojeet ja laitteet voidaan varustaa optisilla laitteilla; ne voivat myös olla sähkökäyttöisiä (ks. harmonoidun järjestelmän selitykset, nimike 9018). Vaikka tällaista laitetta voivat käyttää muutkin kuin ammattilaiset, sitä

käytetään eritoten lääketieteellisiin tarkoituksiin, koska se antaa tietoa elintärkeistä elintoiminnoista, joita ammattilaisten saattaa olla tarpeen analysoida edelleen.

Sen vuoksi luokittelu nimikkeeseen 9027 optista säteilyä fysikaaliseen tai kemialliseen analyysiin käyttäviksi kojeiksi ja laitteiksi ei tule kyseeseen.

Tavara on sen vuoksi luokiteltava CN-koodiin 9018 19 10 lääketieteessä käytettäviksi kojeiksi ja laitteiksi, valvontalaitteiksi kahden tai useamman parametrin samanaikaista valvontaa varten.

(*) Kuva on ainoastaan ohjeellinen.



Komission täytäntöönpanoasetus (EU) 2017/1170, L 170, 1.7.2017, s. 59-60.

9018 19/ 1.

Kotikäyttöön tarkoitettu sähkökäyttöinen verenpainemittari verenpaineen ja pulssin automaattiseen mittaamiseen. Se koostuu rannemansetista ja sen täyttämiseen tarkoitettusta pumpusta, verenpaineen mittaustulokset, ajan ja päivämäärän esittävästä näytöstä sekä muista sähköisistä osista. Tuote on pakattu vähittäismyyntiä varten sarjaksi kahden pariston, säilytyslaatikon ja käyttöohjeen kanssa.

Luokittelu perustuu 1 yleisen tulkintasäännön, 3 yleisen tulkintasäännön b kohdan ja 6 yleisen tulkintasäännön soveltamiseen.

Luokittelusuositus. Komission tiedonanto C/2025/6218, EUVL C 14.11.2025.

9018 32/ 1.

Teelmät kirurgisiin neuloihin, jotka koostuvat 44 mm pitkistä ruostumattomista teräsputkista, joiden poikkileikkaus on pyöreä, ulkoläpimitta on 1,3 mm ja sisäläpimitta on 0,9 mm. Toinen pää on leikattu suorassa kulmassa pituusakseliin nähden ja toinen pää on viistokärkinen. Jälkimmäinen pää on sen jälkeen hiottu kahdelta pinnalta muodostaen terävän kärjen.

Luokittelusuositus.

9018 39/ 1.

Kemiallisia lisäaineita sisältävät tyhjiöputket veren keräämistä ja kuljetusta varten, jotka on valmistettu muovista, ja joissa on alipaine, jonka määrä on säädetty tietyn verimäärän ottamista varten. Putkia käytetään veren keräämiseen ja myös rajoitetuksi ajaksi veren kuljetukseen ja säilyttämiseen seerumista, plasmasta tai

koko verestä tehtäviä laboratorionkokeita varten. Putket soveltuvat käytettäväksi pääasiassa saman valmistajan tuottamien laskimoneulojen ja telien kanssa.

Putkien sisäpuoli on steriili ja siinä on vetoisuuden mukaan lisäaineita. Putkissa on värikoodatut varmuuskorkit, joiden sisäpuolella on värikoodatut renkaat.

Lisäaineet voivat olla joko kemiallisesti reagoimattomia tai verinäytteen kanssa toisiinsa vaikuttavia. Kemiallisesti reagoimattomilla lisäaineilla (hytytymisen aktivoija, erotusgeeli ja polystyreenihelmet) on mekaanisia tehtäviä. Kemialliset lisäaineet toimivat esimerkiksi antikoagulanttina (etyleenidiamiini-tetraetikkahappo [EDTA]), hepariini (ammonium, litium, natrium), natriumsitraatti, kalium tai ammoniumoksalaatti) tai glykolyysiä estävinä aineina (natriumfluoridi, litiumjodiasetaatti).

Luokittelu perustuu 1 ja 6 yleisen tulkintasäännön soveltamiseen.

Luokittelusuositus.

9018 39/ 2.

Kemiallisia lisäaineita sisältämättömät tyhjiöputket veren keräämistä ja kuljetusta varten, jotka on valmistettu muovista, ja joissa on alipaine, joka on säädetty tietyn verimäärän ottamista varten. Putkia käytetään veren keräämiseen ja myös rajoitetuksi ajaksi veren kuljetukseen ja säilyttämiseen seerumista, plasmasta tai koko verestä tehtäviä laboratorionkokeita varten. Putket soveltuvat käytettäväksi pääasiassa saman valmistajan tuottamien laskimoneulojen ja telien kanssa.

Putkien sisäpuoli on steriili ja siinä ei ole mitään lisäaineita. Putkissa on tämän tyyppisten putkien värikoodatut varmuuskorkit.

Luokittelu perustuu 1 ja 6 yleisen tulkintasäännön soveltamiseen.

Luokittelusuositus.

9018 39 00

Muoviputki, jonka pituus on 142 cm ja jonka toisessa päässä on ilmalla täytettävä muovipallo (ns. pallokatetri).

Katetrin proksimaaliosan läpimitta on 0,63 mm, se on valmistettu hypoputkiaineesta ja pinnoitettu polytetrafluorieteenillä (PTFE).

Katetrin distaaliosan läpimitta on 0,79–1,02 mm ja se on valmistettu polyeetterilohkoamidista (PEBA) ja pinnoitettu hydrofiilisellä aineella.

Pallon pituus on 6–27 mm ja läpimitta 2–5 mm.

Putkissa on Luer-liitäntä, atraumaattinen (joustava) kärki ja kaksi kultaista ilmaisrenkasta.

Luer-liitännän ansiosta putki voidaan yhdistää paineistuslaitteeseen, jolla pallo täytetään ilmalla.

Atraumaattista kärkeä käytetään viemään katetri kehossa suonta pitkin sepelvaltimeen. Kun katetri on oikeassa paikassa sepelvaltimossa, pallo täytetään ilmalla, jolloin rasvakerrostumat (ateroskleroottinen plakki) puristuvat suonen seinämää vasten. Puristettaessa plakkia kokoon suonen sisäläpimitta kasvaa.

Ilmaisrenkaiden avulla atraumaattisen kärjen tarkka sijainti kehossa voidaan paikallistaa.

Pallokatetri poistetaan kehosta ja heitetään pois hoitotoimenpiteen jälkeen.

Tavara esitetään tullille pakkauksessa ja steriloituna.

(*) Ks. kuva 1

Perusteet

Luokittelu määräytyy yhdistetyn nimikkeistön 1 ja 6 yleisen tulkintasäännön sekä CN-koodien 9018 ja 9018 39 00 nimiketextien mukaisesti.

Putken objektiivisten ominaisuuksien eli ilmalla täytettävän pallon, atraumaattisen kärjen, kultaisten ilmaisenrenkaiden ja Luer-liitännän yhdistelmän vuoksi se voidaan tullille esittäessä tunnistaa 90 ryhmän lääketieteelliseksi kojeeksi tai laitteeksi.

Luokittelu nimikkeeseen 9021 ei tule kyseeseen, koska putkea ei istuteta kehoon vamman tai vajavuuden kompensoimiseksi, vaan se poistetaan hoitotoimenpiteen jälkeen.

Sen vuoksi tuote on luokiteltava CN-koodiin 9018 39 00 katetriksi (ks. harmonoidun järjestelmän selitykset, nimike 9018, I ryhmä).

(*) Kuva on ainoastaan ohjeellinen.



Kuva 1

Komission täytäntöönpanoasetus (EU) N:o 1038/2014, EUVL L 287, 1.10.2014, s. 14

9018 39 00

Kaareva muoviputki (ns. ohjainkatetri), jonka sisäläpimitta on 1,47–2,29 mm ja pituus 100 cm ja jossa on sekä röntgensäteitä läpäisemätön merkkirengas että atraumaattinen (joustava) kärki.

Tavarassa on ruostumatonta terästä oleva kaksinkertaisesta interlock-neuloksesta valmistettu litteä osa, joka on suljettu muoviaineeseen (polyeetterilohkoamidiin (PEBA), polyftaalamidiin (PPA), nailoniin), ja sen piistä valmistetussa sisäpinnassa on voitelupinnoite.

Ohjainkatetri voidaan viedä sepelvaltimoon suonen kautta. Ohjainkatetrilla voidaan ohjata myös muita kojeita sepelvaltimoon.

Röntgensäteitä läpäisemättömän merkin avulla atraumaattisen kärjen tarkka sijainti kehossa voidaan paikallistaa.

Ohjainkatetri poistetaan kehosta ja heitetään pois hoitotoimenpiteen jälkeen.

Tavara esitetään tullille pakkauksessa ja steriloituna.

(*) Ks. kuva 2

Perusteet

Luokittelu määräytyy yhdistetyn nimikkeistön 1 ja 6 yleisen tulkintasäännön sekä CN-koodien 9018 ja 9018 39 00 nimiketextien mukaisesti.

Putken objektiivisten ominaisuuksien eli sen kaarevuuden, röntgensäteitä läpäisemättömän merkin, atraumaattisen kärjen ja voitelupinnoitteen yhdistelmän vuoksi se voidaan tullille esittäessä tunnistaa 90 ryhmän lääketieteelliseksi kojeeksi tai laitteeksi.

Luokittelu nimikkeeseen 9021 ei tule kyseeseen, koska putkea ei istuteta kehoon vamman tai vajavuuden kompensoimiseksi, vaan se poistetaan hoitotoimenpiteen jälkeen.

Sen vuoksi tuote on luokiteltava CN-koodiin 9018 39 00 katetriksi (ks. harmonoidun järjestelmän selitykset, nimike 9018, I ryhmä).

(*) Kuva on ainoastaan ohjeellinen.



Kuva 2

Komission täytäntöönpanoasetus (EU) N:o 1038/2014, EUVL L 287, 1.10.2014, s. 14

9018 39 00

Joustava metallilanka (ns. johtolanka), jonka läpimitta on 0,35 mm ja pituus 180–300 cm ja jossa on kaksi röntgensäteitä läpäisemätöntä merkkiä ja pyörästetty kärki.

Lanka on valmistettu metalliseoksesta biolääketieteellistä käyttöä varten ja siinä on polytetrafluorieteenistä valmistettu proksimaalipinnoite ja piistä tai hydrofiilisestä aineesta valmistettu distaalipinnoite.

Röntgensäteitä läpäisemättömien merkkien avulla langan tarkka sijainti kehossa voidaan paikallistaa.

Lankaa käytetään laitteiden ohjaamiseen ja sijoittamiseen sepelvaltimossa tehtävissä toimenpiteissä.

Johtolanka poistetaan kehosta ja heitetään pois hoitotoimenpiteen jälkeen.

Tavara esitetään tullille pakkauksessa ja steriloituna.

(*) Ks. kuva 3

Perusteet

Luokittelu määräytyy yhdistetyn nimikkeistön 1 ja 6 yleisen tulkintasäännön sekä CN-koodien 9018 ja 9018 39 00 nimiketekstien mukaisesti.

Langan objektiivisten ominaisuuksien eli sen suunnittelun ja röntgensäteitä läpäisemättömien merkkien yhdistelmän vuoksi lanka voidaan tullille esittäessä tunnistaa 90 ryhmän lääketieteelliseksi kojeeksi tai laitteeksi.

Luokittelu nimikkeeseen 9021 ei tule kyseeseen, koska lankaa ei istuteta kehoon vamman tai vajavuuden kompensoimiseksi, vaan se poistetaan hoitotoimenpiteen jälkeen.

Sen vuoksi tuote on luokiteltava CN-koodiin 9018 39 00 johtolangaksi (ks. harmonoidun järjestelmän selitykset, nimike 9018, I ryhmä).

(*) Kuva on ainoastaan ohjeellinen.

Sen vuoksi tuote on luokiteltava CN-koodiin 9018 90 84 lääketieteessä, myös hammas- tai eläinlääketieteessä tai kirurgiassa, käytettäväksi muuksi kojeeksi ja laitteeksi.

(*) Kuva on ainoastaan ohjeellinen.



Kuva 4

Komission täytäntöönpanoasetus (EU) N:o 1038/2014, EUVL L 287, 1.10.2014, s. 14.

9018 90/ 1.

Kertakäyttöinen peite, joka on valmistettu kahdesta kuitukangaskerroksesta, jotka on toiselta puolelta päällystetty muovilla, asetettu päällekkäin ja kuumasaumattu kiinni reunoistaan. Peitteen toisessa päässä on suulakkeellinen aukko, josta puhalletaan lämpölaitteella lämmintä ilmaa peitteen sisään. Peitettä käytetään sairaalassa estämään ja hoitamaan hypotermiaa.

Luokittelu perustuu 1 yleisen tulkintasäännön (90 ryhmän 2 huomautuksen b kohta) ja 6 yleisen tulkintasäännön soveltamiseen.



Luokittelusuositus.

9018 90/ 2.

Koko kehon kylmähoitohuone, joka on tarkoitettu esim. ihosairauksien, niveltulehdusten tai reumasairauksien hoitoon. Siinä on seuraavat erilliset perusosat, jotka esitetään tullille yhdessä ja kokoamattomina:

- 1) Kylmähoituhuone, jossa on etukammio (noin – 60 °C) ja hoitokammio (noin – 110 °C), joita yhdistää ovi.

Kylmähoituhuone on tehty eristävästä elementeistä. Huoneen ulkomitat ovat 2400 mm (leveys) x 4200 mm (pituus) x 2550 mm (korkeus). Etukammion sisämitat ovat 1600 mm (leveys) x 2250 mm (korkeus) x 1760 mm (syvyys) ja hoitokammion mitat 2100 mm (leveys) x 2250 mm (korkeus) x 1700 mm (syvyys). Sekä etukammiossa että hoitokammiossa on erityinen vedenkestävä matto lattialla, sisäänkäyntiovet, ikkunat, valaistus, kaiuttimet, hälytyskatkaisimet, paineentasauselementit ja haihduttimet. Haihduttimissa on kolme sisäänrakennettua tuuletinta, joiden ansiosta ilma kiertää, sekä integroitu huurteenpoisto-lämmityslaite. Hoitokammion sisäpuolella on myös käsikaide kolmella sivulla, mikrofoni ja videovalvontajärjestelmä.

- 2) Kylmälaite

Kylmälaite on ilmajäähdytteinen kolmitasoinen kaskadijärjestelmä, joka on asennettu suljettuun konetilaan. Kone sijaitsee eri osassa kuin kylmähoituhuone ja alentaa yhdessä haihduttimen kanssa kammion lämpötilan –110 °C:een. Kylmäkoneen mitat ovat 1600 mm (leveys) x 1700 mm (korkeus) x 800 mm (syvyys).

- 3) Säättökaappi

Säättökaapissa on virrankytkinjärjestelmä, joka on välttämätön koko kylmähoituhuoneen käytölle. Kaappi on sijoitettu samaan tilaan kuin edellä mainittu kylmälaite. Sen mitat ovat 1000 mm (leveys) x 2000 mm (korkeus) x 500 mm (syvyys).

- 4) Ohjauspöytä

Ohjauspöytään kuuluu automaattinen tietojenkäsittelykone, joka on varustettu nanopalvelimilla, 15 tuuman (38,1 cm) TFT-kosketusnäyttö, huonepuhelin, kaksi kaiutinta, mikrofoni, CD-soitin ja hätäpysäytin. Nämä kaikki osat on integroitu yhteen koteloon. Käyttäjä voi kosketusnäytön avulla ohjata kaikkia toimintoja, säätöjä ja koneen arvoja. Ohjauspöydän mitat ovat 600 mm (leveys) x 980 mm (korkeus) x 400 mm (syvyys), ja se on kylmähoituhuoneesta erillään.

- 5) Jäähdytin

Jäähdytin koostuu lämmönsiirtimestä, jossa on ristikkäiset kaksoiskaaret ja kolmivaihemoottorilla varustetut tuulettimet. Jäähdytin sijaitsee sen rakennuksen ulkopuolella, johon kylmähoituhuone on sijoitettu ja osallistuu huoneen lämpötilan alentamiseen.

Kaikki edellä mainitut yksiköt on liitetty toisiinsa kupariputkilla, joiden läpi jäähdytysaine kulkee, ja sähköjohdoilla.

Luokittelu perustuu 1 (90 ryhmän 3 huomautus ja XVI jakson 4 huomautus) ja 6 yleisen tulkintasäännön soveltamiseen.

Luokittelusuositus.

9018 90 60

Endotrakeeliputkia, joita käytetään pääasiassa anestesia-laitteiden kanssa.

Perusteet

Luokittelu määräytyy yhdistetyn nimikkeistön 1 ja 6 yleisen tulkintasäännön, 90 ryhmän 2 b huomautuksen sekä CN-koodien 9018, 9018 90 ja 9018 90 60 nimiketekstin mukaan.

Komission asetus (ETY) N:o 1638/94, EYVL L 172, 7.7.1994, s. 5.

9018 90 84

Kohdunsisäinen ehkäisin, joka koostuu muovilaitteesta, jossa on 2 nailonlankaa ja joka sisältää progesteronia.

Perusteet

Luokittelu määräytyy yhdistetyn nimikkeistön 1 ja 6 yleisen tulkintasäännön sekä CN-koodien 9018, 9018 90 ja 9018 90 84 nimiketekstin mukaan.

Komission asetus (EY) N:o 241/96, EYVL L 31, 9.2.1996, s. 14. Muutettu komission täytäntöönpanoasetuksella (EU) N:o 441/2013, EUVL L 130, 15.5.2013, s. 1.

9019 10/ 1.

"AQUASPA" -vesihierontalaite, joka koostuu

1. akryylimuovista valmistetusta kylpyammeesta, joka on varustettu muutamalla säädettävällä suuttimella
2. vesihierontalaitteesta, joka saa aikaan poreilun ja joka koostuu muun muassa pumpusta, joka puhaltaa paineella vesisuihkuja tai veden ja ilman sekoitusta, ja turbiinista tai ilman puhaltimesta, joka puhaltaa paineella ilmaa. Suihkujen suunta ja voimakkuus ovat säädettävissä, mikä tekee mahdolliseksi koko vartalon tai vartalon eri osien hieronnan
3. elektronisesta säätöasiasta
4. sähköisestä vedenlämmitysjärjestelmästä
5. vaahtosuodattimesta, joka suodattaa veden ja poistaa vaahton
6. sähköisestä valaistusjärjestelmästä
7. turvalaitteesta, joka ehkäisee sähkötapaturmat
8. putkijärjestelmästä.

Luokittelu perustuu 90 ryhmän 3 huomautuksen soveltamiseen.

Luokittelusuositus.

9019 10/ 2.

Hierontalaite, joka muistuttaa nojatuolia ja koostuu sisäpuolelta nahalla verhoillusta rungosta ja pehmustetusta istuimesta, selkänojasta ja niskatuesta. Siinä on sisäänrakennettuja hierontaosia, joihin kuuluu

- ilmalla täytettävät pussit, joiden mekanismi tuottaa värähtelevää hierontaa eri kohtiin
- rullajärjestelmä, jossa on ilmakennoja
- pidennettävä jalkatuki.

Hierontalaitteessa on myös L:n muotoinen ohjauskisko, joka on lyijyä, eteenpäin liukuva rakenne, vyötärönlämmitys, kaiutin, "Bluetooth®"-liitäntä, ja se on yhteensopiva "Android 2.0+"-käyttöjärjestelmän laitteiden kanssa. Painottomuusjärjestelmällä toimivaa hierontalaitetta käytetään vartalon hierontaan niskasta jalkoihin hieronta-, naputus- ja värähtelytoiminnalla ja *shiatsu*-tekniikalla tai painamalla. Hierontamekanismia voidaan säädellä kaukosäätimellä. Hieronta-aika, -alue ja -nopeus sekä ilmakennovoimakkuus ovat säädettävissä. Laitteen nimellisteho on 260 W ja nimellisjännite 110 V.

Luokittelu perustuu 1 yleisen tulkintasäännön, 3 yleisen tulkintasäännön b kohdan ja 6 yleisen tulkintasäännön soveltamiseen.



Luokittelusuositus.

9019 10 90

Alumiinista ja karkaistusta lasista valmistettu paneeli, jonka mitat ovat 140 x 30 cm ("vesihierontatoiminnolla varustettu suihkupaneeli").

Paneelissa on sekoitinhana, kuusi vaakatasoista vesihierontasuutinta, kalkkeutumaton käsisuihku, laajasti suihkuttava yläsuihku sekä hylly pesutarvikkeita varten. Siinä on myös säätönupit veden lämpötilan, voimakkuuden jne. säätämiseksi.

Paneeli on tarkoitettu asennettavaksi siihen soveltuvaan suihkukaappiin. Suihkutoiminnon lisäksi siinä on vesihierontatoiminto, jossa suuttimista suihkuu ohuita vesisuihkuja korkealla paineella.

Perusteet

Luokittelu määräytyy yhdistetyn nimikkeistön 1 yleisen tulkintasäännön, 3 yleisen tulkintasäännön c alakohdan ja 6 yleisen tulkintasäännön sekä CN-koodien 9019, 9019 10 ja 9019 10 90 nimiketektien mukaisesti.

Koska paneelissa on suihkupäillä varustettu nimikkeeseen 8481 kuuluva sekoitinhana ja nimikkeeseen 9019 kuuluva kuudella vaakatasoisella vesihierontasuuttimella varustettu hierontalaitte, sitä pidetään 3 yleisen tulkintasäännön b alakohdan mukaisena kokoonpantuna tavarana.

Se, että paneelissa ei ole vedenpaineen lisäämiseen tarkoitettuja lisälaitteita, kuten pumppua, ei estä hierontalaitteen osien luokittelua nimikkeeseen 9019 (ks. harmonoidun järjestelmän selitykset, nimike 9019, II kohdan toinen kappale).

Näiden osien objektiivisten ominaisuuksien ja piirteiden vuoksi niistä kumpikaan ei anna paneelille sen olennaista luonnetta.

Sen vuoksi paneeli on luokiteltava CN-koodiin 9019 10 90 muuna hierontalaitteena.

Komission täytäntöönpanoasetus (EU) N:o 74/2012, EUVL L 27, 31.1.2012, s. 1.

9019 10 90

Jäykästä muovatusta muovista valmistettu tavara, jossa on kolme tai neljä haaraa.

Tavarassa ei ole liikkuvia osia (esimerkiksi pyöriä, kuulia tai teloja), pehmeitä kohoamia tai muita joustavia lisäosia.

Se on tarkoitettu käytettäväksi kehon käsin tapahtuvaan hierontaan siten, että yhtä tai useampaa haaraa hangataan kehon eri osien pintaan. Hierontavaikutus perustuu hieronnan suorittavan henkilön aikaan saamaan painallukseen.

(* Ks. kuvat.

Perusteet

Luokittelu määräytyy yhdistetyn nimikkeistön 1 ja 6 yleisen tulkintasäännön sekä CN-koodien 9019, 9019 10 ja 9019 10 90 nimiketekstien mukaisesti.

Erityisen muotonsa vuoksi tavara on tarkoitettu käytettäväksi käsikäyttöisenä laitteena kehon hierontaan.

Tavara toimii hankausperiaatteella. Liikkuvien osien puuttuminen ei estä luokittelemasta tavaraa hierontalaitteeksi (ks. myös nimikkeen 9019 HS-selitysten II kohdan toinen alakohta, jossa mainitaan yksinkertaiset kumiset telat tai vastaavat hierontalaitteet).

Sen vuoksi tavara on luokiteltava CN-koodiin 9019 10 90 muuna hierontalaitteena.

(* Kuvat ovat ainoastaan ohjeellisia.

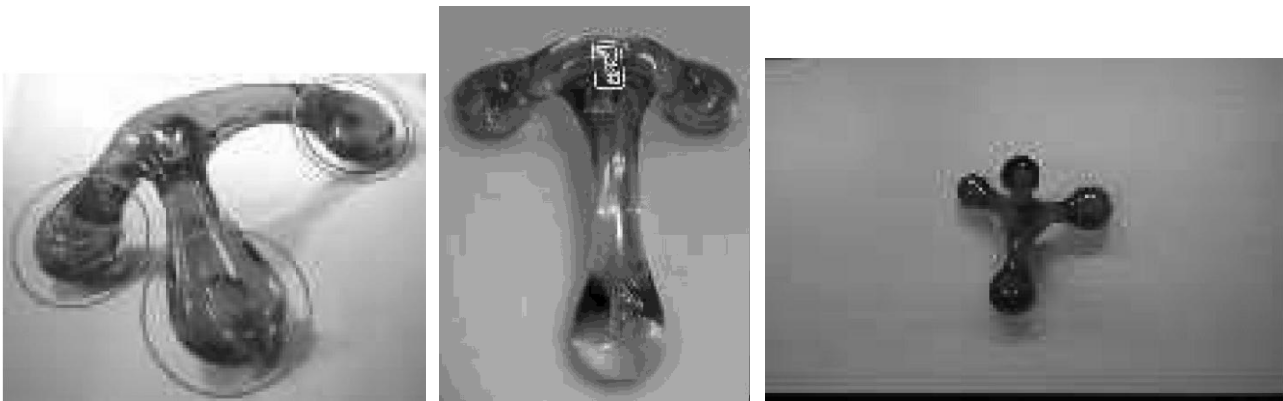

Komission täytäntöönpanoasetus (EU) N:o 616/2013, EUVL L 175, 27.6.2013, s. 11.

9019 20/ 1.

Aerosolityyppinen käsisuihke hammaslääkärinä tai potilasta varten hampaiden tai ikenien suihkuttamiseen. Suihke toimii ruuvattavassa patruunassa olevalla ponnekaasulla (esim. CO₂). Käytetyn lääkinnällisen aineen vaikutuksesta ja suihkeesta johtuva hieronta limakalvoilla puhdistaa suun ja ehkäisee tietyt sairaudet (esim. juurikalvon tulehdus eli periodontitis).

Luokittelusuositus.

9021 10/ 1.

Ortopedinen kävelyn apuväline, nk. "rollaattori", jota kävelyrajoitteinen henkilö kävellessään työntää saadakseen kävelyynsä tukea. Se koostuu neljän pyörän (molemmat etupyörät ovat kääntyviä) päällä olevasta alumiiniputkirungosta, käsikahvoista ja käsijarruista. Rollaattorin korkeutta voi säätää, kahvojen välissä on istuin ja metallilankakori henkilökohtaisten tavaroiden kuljetusta varten. Käyttäjä voi tarvittaessa levähtää istuimella. Rollaattorin voi taittaa kokoon kuljetusta ja varastointia varten.

Luokittelu perustuu 1 (90 ryhmän 6 huomautus) ja 6 yleisen tulkintasäännön soveltamiseen.



Luokittelusuositus.

9021 10 /2.

Traumakirurgiassa käytettäväksi suunniteltu ruuvi, joka on valmistettu erittäin kovasta väriksitellystä titaaniseoksesta, jonka pituus on noin 12 mm. Tuotteessa on varsi, jonka ulkoläpimitta on kauttaaltaan 3 mm, ja kanta. Varsi on kierteinen epäsymmetrisellä kierteellä. Tuotteen kanta on myös kierteinen, minkä ansiosta se voidaan lukita kiinnitysjärjestelmien lukkolevyyn, ja siinä on urakolo. Tuote on implanttiruuveja koskevan standardin ISO/TC 150 mukainen. Se esitetään tullille steriilissä pakkauksessa. Tuotteessa on numero, minkä vuoksi se voidaan jäljittää koko tuotannon, jakelun ja käytön ajan.

Luokittelu perustuu 1 ja 6 yleisen tulkintasäännön soveltamiseen.



Luokittelusuositus.

9021 10 /3.

Traumakirurgiassa selkärangan posteriorisen stabilointijärjestelmän osana käytettäväksi suunniteltu ruuvi, joka on valmistettu erittäin kovasta titaaniseoksesta ja jonka pituus on 20–45 mm. Koko varsi, jonka ulkoläpimitta on kauttaaltaan 4 mm, on kierteitetty kaksoisydinkierteellä ja siinä on siirtymäalue, jossa ytimen läpimitta muuttuu. Se on itseporautuva ja sen pää on tylppä ja kierteitetty. Tuotteessa on polyaksaalinen (liikkuva), U:n muotoinen sisäisesti kierteitetty pää, joka liikkuu 25 astetta akseliinsa nähden, mikä mahdollistaa sen säätämisen. Tuotteessa on erityinen lukituskappale tangon (joka esitetään erikseen tullille) kiinnittämiseksi sen kantaan. Tuote on implanttiruuveja koskevan standardin ISO/TC 150 mukainen. Tuotteessa on numero, minkä vuoksi se voidaan jäljittää koko tuotannon, jakelun ja käytön ajan.

Luokittelu perustuu 1 ja 6 yleisen tulkintasäännön soveltamiseen.



Luokittelusuositus.

9021 10 10

Kaulaan sopivaksi muotoiltu muovinen kaulus, jossa on vaahtomuovipehmuste ja tarranauhakiinnitys (nk. kaularankatuki).

Sitä käytetään kaularangan ja pään tukemiseen esimerkiksi pelastettaessa ja kuljettaessa potilaita, joilla epäillään tai tiedetään olevan selkärankavaurioita, tai kaularangan tukemiseen loukkaantumisen, esimerkiksi niskanretkahdusvamman jälkeen.

Perusteet

Luokittelu määräytyy yhdistetyn nimikkeistön 1 ja 6 yleisen tulkintasäännön määräysten, 90 ryhmän 6 huomautuksen ja CN-koodien 9021, 9021 10 ja 9021 10 10 nimiketektien mukaisesti.

Kaularankatukea pidetään 90 ryhmän 6 huomautuksen mukaisesti välineenä, jonka avulla tuetaan tai kannatellaan kehon osaa sairauden, leikkauksen tai loukkaantumisen jälkeen.

Tuotetta ei voida pitää lastana eikä muuna murtumanhoitovälineenä, koska sitä ei käytetä kehon osan lepoon asettamiseen murtuman jälkeen.

Sen vuoksi sitä ei voida luokitella CN-koodiin 9021 10 90. Sen vuoksi laite on luokiteltava ortopedisenä välineenä CN-koodiin 9021 10 10.

Komission täytäntöönpanoasetus (EU) N:o 1195/2011, EUVL L 303, 22.11.2011, s. 10.

9021 10 90

Kanyloitu, lieriön muotoinen, kierteitetty tuote, joka on valmistettu erittäin kovasta titaaniseoksesta ja jonka pituus on 20–56 mm.

Tuotteessa on kanyloitu varsi, jonka ulkoläpimitta on 4 mm, ja kuusiokanta. Koko varsi on kierteitetty ja kierteen nousu on 2 mm.

Tuote on implanttiruuveja koskevan standardin ISO/TC 150 mukainen ja se esitetään tullille käytettäväksi traumakirurgiassa murtumien hoitoon.

Se on tarkoitettu istutettavaksi kehoon erityistyökaluilla ja johtolangalla, joka on tarkoitettu asettamaan kanyloituun varteen ja jonka avulla tuote voidaan istuttaa tarkasti kehoon tehdyn pienen viillon kautta. Tuotetta esitetään tullille steriilissä pakkauksessa.

Tuotteessa on numero, minkä vuoksi se voidaan jäljittää koko tuotannon ja jakelun ajan.

Perusteet

Luokittelu määräytyy yhdistetyn nimikkeistön 1 ja 6 yleisen tulkintasäännön sekä CN-koodien 9021, 9021 10 ja 9021 10 90 nimiketektien mukaisesti.

Tuotteen objektiivisten ominaisuuksien perusteella eli siksi, että siinä on kanyloitu varsi, tuote ei kokonaisuudessaan vastaa epäjalosta metallista valmistettua ruuvia. Näin ollen sitä ei voida pitää XV jakson 2 huomautuksessa tarkoitettuna yleiskäyttöisenä osana (ruuvina).

Sen vuoksi tuotetta ei voida luokitella nimikkeeseen 8108. Tuote on siksi luokiteltava CN-koodiin 9021 10 90 lastaksi ja muuksi murtumanhoitovälineeksi.

Komission täytäntöönpanoasetus (EU) N:o 1213/2014, EUVL L 329, 14.11.2014, s. 6 – 8

9021 10 90

Kiinteä, lieriön muotoinen, kierteitetty tuote ("pangea dual core screw" eli ns. Pangea-ruuvi, jossa on kaksoisydin), joka on valmistettu erittäin kovasta titaaniseoksesta ja jonka pituus on 20–45 mm.

Koko varsi on kierteitetty kaksoisydinkierteellä ja siinä on siirtymäalue, jossa ytimen läpimitta muuttuu. Sen ulkoläpimitta on kauttaaltaan 4 mm, se on itseporautuva ja sen pää on tylppä ja kierteitetty.

Tuotteessa on polyaksaalinen (liikkuva), U:n muotoinen sisäisesti kierteitetty pää, joka liikkuu 25 astetta akseliinsa nähden, mikä mahdollistaa sen säätämisen.

Tuotteen lukituspäässä on erityinen satulanmuotoinen pidike tangon (joka esitetään erikseen tullille) kiinnittämiseksi sen kantaan.

Tuote on implanttiruuveja koskevan standardin ISO/TC 150 mukainen ja se esitetään tullille käytettäväksi traumakirurgiassa selkärangan posteriorisen stabilointijärjestelmän osana. Se istutetaan erityistyökaluilla.

Tuotessa sitä ei esitetä tullille steriilissä pakkauksessa. Tuotteessa on numero, minkä vuoksi se voidaan jäljittää koko tuotannon ja jakelun ajan.

(*). Ks. kuva.

Perusteet

Luokittelu määräytyy yhdistetyn nimikkeistön 1 ja 6 yleisen tulkintasäännön määräysten, 90 ryhmän 2 huomautuksen b alakohdan ja CN- koodien 9021, 9021 10 ja 9021 10 90 nimiketektien mukaisesti.

Tuotteen objektiivisten ominaisuuksien perusteella eli siksi, että siinä on lukkopäällä varustettu polyaksaalinen U:n muotoinen kanta, tuote ei kokonaisuudessaan vastaa epäjalosta metallista valmistettua ruuvia. Näin ollen sitä ei voida pitää XV jakson 2 huomautuksessa tarkoitettuna yleiskäyttöisenä osana (ruuvina). Sen vuoksi tuotetta ei voida luokitella nimikkeeseen 8108.

Tuote on siksi luokiteltava CN-koodiin 9021 10 90 lastaksi ja muuksi murtumanhoitovälineeksi.

(*). Kuva on ainoastaan ohjeellinen.



Komission täytäntöönpanoasetus (EU) N:o 1214/2014, EUVL L 329, 14.11.2014, s. 8 - 10

9021 10 90

Selkärangan kiinnitysjärjestelmä, joka sisältää mm. ruuveja, tankoja, levyjä, koukkuja ja lateraaliliittimiä ja joka on tarkoitus istuttaa ihmisen kehoon eri lääkintähoitoja varten.

Lääketieteellisestä diagnoosista riippuen (selkärangan murtuma, epämuodostuma jne.) tavarain eri osat voidaan koota yhteen leikkauksen aikana käytettäväksi selkärangan kiinnitysjärjestelmäksi (eli implantiksi). Implantti yhdistää nikamat ja tukee niitä esim. murtuman jälkeen tai pakottaa nikamat takaisin paikoilleen esim. skolioositapauksissa tai pitää nikamat paikallaan ja tukee niitä esim. välilevyrappeuman tapauksissa.

Tavara soveltuu yhtä hyvin kaikkiin näihin lääkintähoitoihin.

(Ks. kootun tavarain kuva) (*)

Perusteet

Luokittelu määräytyy yhdistetyn nimikkeistön 1 yleisen tulkintasäännön, 2 yleisen tulkintasäännön a alakohdan, 3 yleisen tulkintasäännön c alakohdan ja 6 yleisen tulkintasäännön, yhdistetyn nimikkeistön 90 ryhmän 6 huomautuksen sekä CN-koodien 9021, 9021 10, 9021 10 10 ja 9021 10 90 nimiketektien mukaisesti.

Kokoamattomalla tavaralla on yleisen tulkintasäännön 2 kohdan a alakohdassa tarkoitettu valmiin tavarain olennainen luonne. Valmis tavara on laite (selkärangan kiinnitysjärjestelmä), joka ihmisen kehoon istutettuna yhdistää nikamat, pitää ne paikallaan tai pakottaa ne paikalleen. Riippuen siitä, miten tavaraa loppujen lopuksi käytetään ihmisen keholla, se on joko murtumanhoitoväline (CN-koodi 9021 10 90) tai ortopedinen väline (CN-koodi 9021 10 10). Kun tavaraa käytetään ortopedisenä välineenä, se ehkäisee tai korjaa kehon

epämuodostumia (esim. skolioositapauksissa) tai se tukee tai kannattelee kehon osaa (esim. välilevyrappeuman tapauksissa) 90 ryhmän 6 huomautuksen mukaisesti.

Luokittelu CN-koodiin 9021 90 90 ei tule kyseeseen, koska tuote kuuluu tarkempiin koodeihin.

Tuontihetkellä ei tiedetä, onko tavaran tosiasiallinen tai aiottu käyttötarkoitus murtumanhoitoväline vai ortopedinen väline. Tavara ei ilmennä selkeästi yhtä ainoaa käyttötarkoitusta, koska sen objektiivisten ominaispiirteiden ja ominaisuuksien perusteella ei ole mahdollista määrittää, käytetäänkö sitä murtumanhoitovälineenä vai ortopedisenä välineenä, koska se soveltuu yhtä hyvin molempiin tarkoituksiin.

Näin ollen 90 ryhmän 3 huomautuksessa ja XVI jakson 3 huomautuksessa tarkoitettua tavaran pääasiallista toimintoa ei tiedetä eikä sitä voi määrittää tavaran objektiivisten ominaispiirteiden ja ominaisuuksien perusteella. Sen vuoksi tavara on luokiteltava kyseeseen tulevasta nimikkeistä numerojärjestyksessä viimeiseen yleisen tulkintasäännön 3 kohdan c alakohdan ja 6 kohdan mukaisesti.

Näin ollen tavara on luokiteltava CN-koodiin 9021 10 90 lastaksi ja muuksi murtumanhoitovälineeksi.

(Kuva on ainoastaan ohjeellinen.)



Komission täytäntöönpanoasetus (EU) 2022/1522, EUVL L 237, 14.9.2022, s. 1.

9021 29 00

Kartionmuotoinen titaanikappale, jonka toisessa päässä on ulkokierteinen ruuvin varsi (ns. hammasimplantti).

Sitä käytetään hammaslääkinnässä. Se on tarkoitettu kierrettäväksi leukaluuhun istutettuun keinotekoiseen hammasjuureen yhdistämään juuri keinotekoiseen hammaskruunuun. Se on maahantuotaessa steriilissä pakkauksessa.

(*) Ks. kuvat.

Perusteet

Luokittelu määräytyy yhdistetyn nimikkeistön 1 ja 6 yleisen tulkintasäännön määräysten, 90 ryhmän 2 huomautuksen b kohdan sekä CN-koodien 9021 ja 9021 29 00 nimiketekstien mukaisesti.

Tuote on suunniteltu erityiskäyttöön hammaslääkinnässä, eikä sitä voida pitää XV jakson 2 huomautuksessa tarkoitettuna "yleiskäyttöisenä osana". Sen vuoksi sitä ei voida luokitella XV jaksoon.

Koska tuote on hammasproteesin osa, se on luokiteltava nimikkeeseen 9021, johon kuuluu erilaisia hammaskruunujen ja hammasproteesien valmistukseen tarkoitettuja hammaslääkärin tarvikkeita (ks. myös harmonoidun järjestelmän selitykset, nimike 9021, III kohdan B kohdan 4 kohta).

Sen vuoksi tuote on luokiteltava hammasproteesin osana CN-koodiin 9021 29 00.

(*) Kuvat ovat ainoastaan ohjeellisia.

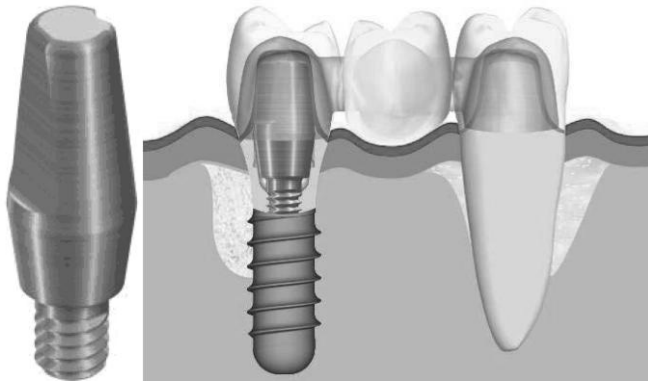

Komission asetetus (EU) N:o 111/2011, EUVL L 34, 9.2.2011, s. 33.

9022 90/ 1.

Ohutkalvotransistori- ja valodiodimatriisipaneeli (TFT-PD), joka koostuu miljoonia pikseleitä sisältävästä lasialustasta, jonka pituus on 40 cm ja leveys 30 cm. Jokainen pikseli koostuu yhdestä ohutkalvotransistorista ja yhdestä valodiodista. Piirit muodostetaan lasialustalle höyrystyksen ja syövytyksen avulla.

Paneeli vastaanottaa näkyvää valoa tuikeaineen kautta, joka muuntaa röntgensäteen näkyväksi valoksi ja muuntaa kyseisen näkyvän valon sähkösignaaleiksi. Sitä käytetään digitaalisessa röntgensädeilmaisimessa lääketieteellisiin ja teollisiin tarkoituksiin.

Luokittelu perustuu 1 (90 ryhmän 2 huomautuksen b kohta) ja 6 yleisen tulkintasäännön soveltamiseen.

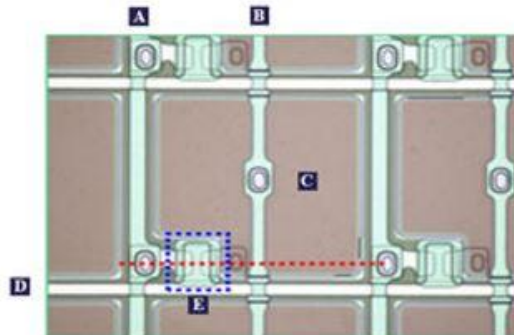
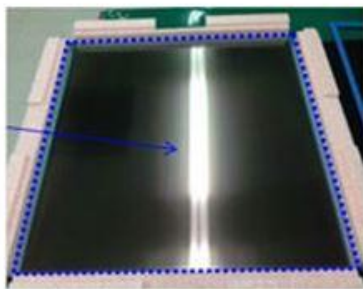

- A. Data
- B. Bias
- C. PIN-valodiode
- D. Hila
- E. Ohutkalvotransistori

Luokittelusuositus.

9025 19 20

Laite (nk. infrapunalämpökamera), jolla kuvataan infrapunasäteilyä mikrobolometrillä ja joka näyttää tällaiset kuvat siten, että eri lämpötilat esitetään eri väreinä. Laitteen mitat ovat noin 26 × 8 × 11 cm.

Laitteessa on

- irrotettava linssi,
- mikrobolometri, jonka resoluutio on 160 × 120 pikseliä ja jolla voidaan mitata lämpötilaa välillä 20 °C – 250 °C,
- värinestekidenäyttö (LCD), jonka resoluutio on 320 × 240 pikseliä ja läpimitta noin 7 cm (2,5 tuumaa), ja
- muisti, johon voidaan tallentaa enintään 200 kuvaa JPEG-muodossa.

Mikrobolometrissä, joka on kameran ilmaisimena käytettävä lämpöanturi, on kunkin kuvan koko 19 200 pikseliä, joista jokainen ilmaisee lämpötilan mittauksen tulosta.

Mitatut eri lämpötilat näkyvät kuvissa erivärisinä ja niissä on pystysteikko, josta näkyy valitun lämpötilasteikon ylin ja alin arvo ja vastaava väriskaala.

Laitteella voidaan myös mitata tietyn kohdan lämpötila ja näyttää mittaustulos lämpötila-asteikolla.

Laitetta käytetään ennalta ehkäisevässä huollossa viallisten rakenteiden tai eristeiden taikka lämpövuotojen havaitsemiseksi.

Perusteet

Luokittelu määräytyy yhdistetyn nimikkeistön 1 ja 6 tulkintasäännön sekä CN-koodien 9025, 9025 19 ja 9025 19 20 nimiketektien mukaisesti.

Koska laitteella voidaan mitata lämpötilaa ja ilmaista mitatut arvot numeroina, mikä on nimikkeeseen 9025 kuuluva toiminto, luokittelu nimikkeeseen 8525 kamerana ei tule kyseeseen (ks. myös selittävät huomautukset yhdistettyyn nimikkeistöön, nimike 8525).

Koska laitteella ei ole tarkoitus mitata eikä tarkastaa lämpömääriä, vaan havaita infrapunasäteilytaso (lämpötilan mittaaminen), luokittelu nimikkeeseen 9027 ei tule kyseeseen.

Ominaisuuksiensa vuoksi laite on näin ollen luokiteltava CN-koodiin 9025 19 20 lämpömittarina.

Komission asetus (EU) N:o 314/2011, EUVL L 86, 1.4.2011, s. 57.

9026 20/ 1.

Ajoneuvoihin tarkoitettu hätätilanteessa käytettävä sarja, joka on pakattu vähittäismyyntiä varten ja jossa on seuraavat osat:

- 1 tekstiiliaineesta valmistettu kantolaukku
- 1 kaapelisarja auton akkua varten (apukäynnistyskaapelit)
- 1 sidontavyö (turva) 60 cm pitkä, tekstiiliaineesta valmistettu
- 1 rulla tekstiiliteippiä
- 1 renkaan ilmanpainemittari
- 1 työkaluveitsi
- 1 valonheitin
- 3 valonheittimen paristoa
- 1 muovinen varoituskolmio
- 1 tekstiiliainetta oleva peite
- 5 nippusidettä (muovisulkimet)
- 1 pari nitrilikäsineitä
- 1 muovinen vedenpitävä hätätilanteessa käytettävä vaatekappale.

Luokittelu perustuu 1, 3 c ja 6 yleisen tulkintasäännön soveltamiseen.



Luokittelusuositus

9027 10 10

Anturiperusteinen analoginen sähkölaite (ns. happianalysaattori), jonka mitat ovat noin 240 × 220 × 200 mm ja paino noin 4,3 kg.

Laitteella käytetään kulometristä tekniikkaa jäännöshapen havaitsemiseen ja mittaamiseen ja paramagneettista tekniikkaa happipitoisuusprosentin tarkkaan mittaamiseen puhtaan kaasun virrasta ja monikaasusekoituksista. Se sisältää LCD-näytön mittaustulosten näyttämistä varten. Se sisältää myös äänihälytyksen ja visuaalisen hälytyksen, analogisen ja digitaalisen ulostulon ja kaksisuuntaisen sarjatietoliikenneportin.

Laitetta käytetään teollisuuden kaasuprosesseissa ja laadunvalvonnassa.

Perusteet

Luokittelu määräytyy yhdistetyn nimikkeistön 1 yleisen tulkintasäännön, 3 yleisen tulkintasäännön b alakohdan ja 6 yleisen tulkintasäännön sekä CN-koodien 9027, 9027 10 ja 9027 10 10 nimiketektien mukaisesti.

Laitteella on nimikkeen 9027 fysikaaliseen tai kemialliseen analyysiin käytettävän laitteen (kaasu- tai savuanalysilaitteet) ominaisuudet ja toiminnat. Ks. myös harmonoidun järjestelmän selitykset (HS-selitykset), nimike 9027, ensimmäinen kappale, kohta 8, joka kattaa kaasujen määrittämiseen ja niiden pitoisuuksien mittaamiseen tarkoitettuja elektroniset kaasu- tai savuanalysilaitteet, joita käytetään palavien kaasujen tai poltettujen kaasujen analyysiin muun muassa koksausuneissa, kaasunkehittimissä ja masuuneissa.

Luokittelu nimikkeen 9026 kojeiksi tai laitteiksi nesteiden tai kaasujen virtauksen, pinnan korkeuden, paineen tai muiden muuttujien mittaamista tai tarkkailua varten ei tule kyseeseen, koska kojeet ja laitteet fysikaalista tai kemiallista analyysiä varten luokitellaan tarkemmin nimikkeessä 9027 (ks. myös HS-selitykset, nimike 9026, ensimmäinen kappale, poikkeus d).

Laitteella on 3 yleisen tulkintasäännön b alakohdan mukainen yhdistelmälaite, ja se on luokiteltava sen osan mukaan, joka antaa tuotteelle sen olennaisen luonteen. Hapen havaitsemisen ja mittaamisen kaasusta katsotaan olevan se toiminto, joka antaa laitteelle sen olennaisen luonteen.

Sen vuoksi laite on luokiteltava CN-koodiin 9027 10 10 elektroniseksi kaasu- tai savuanalysilaitteeksi.

Komission täytäntöönpanoasetus (EU) 2018/1208, EUVL L 220, 30.8.2018, s. 4–6.

9027 20/ 1.

Liuenneen kaasun analyysilaitte (On-line Dissolved Gas Analysis, DGA), jota käytetään muuntajien öljyyn liuenneiden kaasujen tarkkailuun. Laitteella on metallinen neliön muotoinen laatikko, joka sisältää seuraavat osat:

- 1) erotusjärjestelmä öljynäytteiden ottoon ja kaasun talteenottoa varten
- 2) kaasukromatografijärjestelmä (GC) talteenotettujen kaasujen erotteluun ja mittaamiseen; ja
- 3) muut osat, mukaan lukien kaksi ohjelmoitavaa relettä, hälytykset ja ulkoiset anturitulot.

Siinä on tullille esitettäessä omisteinen ohjelmisto kaasujen analysointiin, tulosten visualisointiin ja muuntajan hallintaan.

Laitteella ottaa jatkuvasti näytteitä muuntajan öljystä ja analysoi ajoittain kaasut. Se erottaa liuenneet kaasut öljystä, ruiskuttaa kaasuerät kaasukromatografijärjestelmään, kun kaasun ja öljyn välinen tasapaino on saavutettu, ja sen jälkeen erottaa ja mittaa erikseen kahdeksan liuenneen kaasua (O₂, CO, CO₂, H₂, CH₄, C₂H₆, C₂H₄ ja C₂H₂).

Kunkin kaasun pitoisuustiedot siirretään erilliseen tietokoneeseen (ei ole mukana), johon on asennettu oma ohjelmisto. Ohjelmisto analysoi liuenneen kaasun tiedot diagnosoidakseen mitkä viat voivat aiheuttaa tämän väärän kaasuprofiilin. Ohjelmisto mahdollistaa hälytystoiminnon asettamisen laitteen laiteohjelmistolle.

Luokittelu perustuu 1 yleisen tulkintasäännön (XVI jakson 3 huomautus ja 90 ryhmän 3 huomautus) ja 6 yleisen tulkintasäännön soveltamiseen.

Katso myös luokittelusuositus 9027 20/ 2.

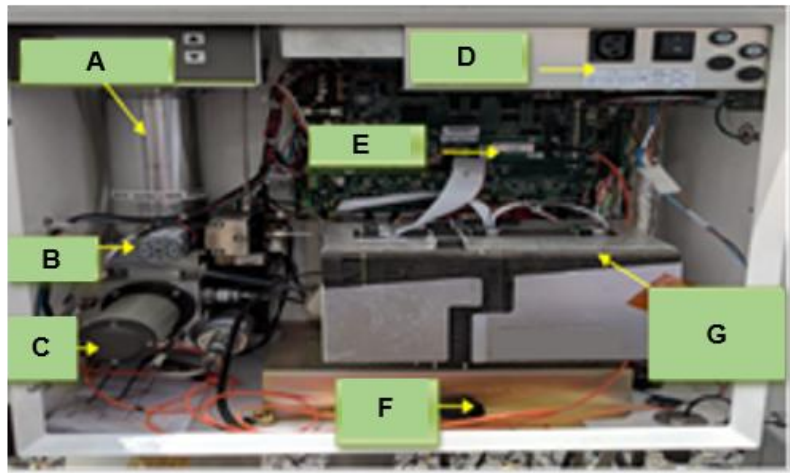

- A. erotuskalvo
- B. kaasupumppu
- C. öljypumppu
- D. virtalähde
- E. emolevy
- F. sisäänrakennettu lämmitin
- G. kaasunerottelupylväät (kromatografi)

Luokittelusuositus.

9027 20/ 2.

Liuenneen kaasun analyysilaitte (On-line Dissolved Gas Analysis, DGA), jota käytetään muuntajien öljyyn liuenneiden kaasujen tarkkailuun. Laite on metallinen neliön muotoinen laatikko, joka sisältää seuraavat osat:

- 1) erotusjärjestelmä öljynäytteiden ottoa ja kaasun talteenottoa varten
- 2) kaasukromatografijärjestelmä (GC) talteenotettujen kaasujen erotteluun ja mittaamiseen; ja
- 3) muut osat, mukaan lukien kaksi ohjelmoitavaa relettä, hälytykset ja ulkoiset anturitulot.

Siinä on tullille esitettäessä omisteinen ohjelmisto kaasujen analysointiin, tulosten visualisointiin ja muuntajan hallintaan.

Laite ottaa jatkuvasti näytteitä muuntajan öljystä ja analysoi ajoittain kaasut. Se erottaa liuenneet kaasut öljystä, ruiskuttaa kaasuerät kaasukromatografijärjestelmään, kun kaasun ja öljyn välinen tasapaino on saavutettu, ja sen jälkeen erottaa ja mittaa erikseen kahdeksan liuennutta kaasua (CH_4 , C_2H_4 ja C_2H_2).

Kunkin kaasun pitoisuustiedot siirretään erilliseen tietokoneeseen (ei ole mukana), johon on asennettu oma ohjelmisto. Ohjelmisto analysoi liuenneen kaasun tiedot diagnosoidakseen mitkä viat voivat aiheuttaa tämän väärän kaasuprofiilin. Ohjelmisto mahdollistaa hälytystoiminnon asettamisen laitteen laiteohjelmistolle.

Luokittelu perustuu 1 yleisen tulkintasäännön (XVI jakson 3 huomautus ja 90 ryhmän 3 huomautus) ja 6 yleisen tulkintasäännön soveltamiseen.

Katso myös luokittelusuositus 9027 20/ 1.

Luokittelusuositus

9027 30/ 1.

Atomiabsorptiospektrometri, joka on analyysilaitte, joka erillisen automaattisen tietojenkäsittelykoneen ohjaamana mittaa eri aineiden spektrejä atomiabsorptiotekniikalla. Analyysilaitte käyttää optista säteilyä, jonka aallonpituus on 185–900 nm (ultravioletti, näkyvä). Tämä laite esitetään tullattavaksi yhdessä automaattisen tietojenkäsittelykoneen ja CD-ROM -levyn (ohjelmisto) kanssa, joita käytetään ohjaamaan analyysilaitetta ja käsittelemään analyysissa saatua tietoa.

Analyysilaitte on liitettävä automaattiseen tietojenkäsittelykoneeseen, koska kaikki sen toiminnot tapahtuvat automaattisen tietojenkäsittelykoneen antamien käskyjen mukaisesti, esim. mittaustoiminto, näytteenottoiminto. Analyysin tulokset siirtyvät automaattiseen tietojenkäsittelykoneeseen, joka muuntaa ne spektrogrammiksi ja jatkokäyttöön soveltuvaksi tiedoksi (esim. kvantitatiiviseen analyysiin soveltuvaksi).

Luokittelu perustuu XVI jakson 4 huomautuksen ja 90 ryhmän 3 huomautuksen soveltamiseen.

Katso myös luokittelusuositus 9027 30/2.

Luokittelusuositus.

9027 30/ 2.

Atomiabsorptiospektrometri, joka muodostuu analyysilaitteesta, joka on näppäimistöllä ohjattava, sisäänrakennetulla nestekidenäytöllä varustettu erillinen yksikkö ja mittaa eri aineiden spektrejä atomiabsorptiotekniikalla. Analyysilaitte käyttää optista säteilyä, jonka aallonpituus on 185–900 nm (ultravioletti, näkyvä).

Analyysilaitte esitetään tullattavaksi yhdessä automaattisen tietojenkäsittelykoneen (järjestelmän muodossa) ja CD-ROM -levyn (ohjelmisto) kanssa, joita käytetään tehostamaan analyysilaitteen toimintoja. Koska analyysilaitte pystyy tekemään analyysijärjestelmän itsenäisesti, se on pelkästään liitetty automaattiseen tietojenkäsittelykoneeseen toimintojen ohjaamisen ja tulosten käsittelyn tehostamiseksi, mikä samalla nostaa laitteen näppäimistöllä ohjattavan erillisen yksikön tasolta automaattisen tietojenkäsittelykoneen ohjaamaksi liekki- tai grafiittiuunispektrometrijärjestelmäksi, joka suorittaa automaattisesti moniosaisia analyysijärjestelmiä. Automaattinen tietojenkäsittelykone ja CD-ROM luokitellaan yhdessä nimikkeeseen 8471.49.

Luokittelu perustuu XVI jakson 1 huomautuksen m kohdan ja 85 ryhmän 5 huomautuksen E kohdan soveltamiseen.

Katso myös luokittelusuositus 9027 30/ 1.

Luokittelusuositus.

9027 80 17

Laite, joka ulkonäöltään muistuttaa lentokenttien turvatarkastuksissa käytettyä porttia ("massa-spektrometri"). Laite on suunniteltu kiellettyjen aineiden, kuten räjähteiden ja huumausaineiden, etsimiseen käyttäen ioniloukku-ioniliikkuvuuspektrometriä (Ion Trap Mobility Spectrometer – ITMS).

Analyysi perustuu siihen, että ilmanäyte kulkee puoliläpäisevän kalvon läpi ionisaatiokammioon, jossa ionisaatiolähde emittoi beetahiukkasia, jolloin syntyy ioneja kaasufaasissa. Ionisaatio ohjataan sykkyräsittain putkeen, jossa sähkökenttä kiihdyttää ionit keräyselektrodille. Näytteen analyysi perustuu aikaan, joka kuluu ionien saapumiseen kerääjään. Laite erottaa ionisoituneet höyryt ja mittaa sen jälkeen ionien nopeuden sähkökentässä.

Laitteessa ei käytetä optista säteilyä.

Perusteet

Luokittelu määräytyy yhdistetyn nimikkeistön yleisten tulkintasääntöjen 1 ja 6 sekä CN-koodien 9027, 9027 80 ja 9027 80 17 nimiketektien mukaisesti.

Luokittelu nimikkeeseen 9022 beetasäteilyn käyttöön perustuvana laitteena ei tule kysymykseen, koska säteilyä käytetään vain valmisteluvaiheessa näytteen ionisoimiseksi ennen analyysiä. Säteily on vain alkuvaihe kemiallisessa analyysiprosessissa, jossa käytetään spektrometritekniikkaa.

Laitteet fysikaalista tai kemiallista analyysiä varten – spektrometrit – mainitaan erikseen nimikkeessä 9027.

Koska laitteessa ei käytetä optista säteilyä (UV-, näkyvää tai infrapunavaloa), se on luokiteltava CN-koodiin 9027 80 17 muuna laitteena fysikaalista tai kemiallista analyysiä varten.

Komission asetus (EU) N:o 310/2010, EUVL L 94, 15.4.2010, s. 27.

9027 89/ 1.

Täysin automatisoitu, reaaliaikainen polymeraasiketjureaktio (PCR) -pohjainen molekyyli diagnostiikkajärjestelmä. Täysin integroidun järjestelmän avulla kliiniset laboratoriot voivat suorittaa monenlaisia sovelluksia, kuten onkologiaa, tartuntatauteja ja geneettistä testausta. Käsittelyvaiheet koostuvat i) nesteytyksestä, ii) solulyysistä, iii) DNA/RNA-uuttamisesta ja iv) tietojen analysoinnista ja raportoinnista.

Luokittelu perustuu 1 ja 6 yleisen tulkintasäännön soveltamiseen.



Luokittelusuositus.

9027 89/ 2.

Kvantitatiivinen automatisoitu hematologia-analysaattori ja leukosyyttien differentiaalilaskuri in vitro -diagnostiikkaan (IVD) kliinisissä laboratorioissa. Laitteessa käytetään seuraavaa kahta itsenäistä mittaamenetelmää:

- impedanssimenetelmää WBC- (valkosolu tai leukosyytti), RBC- (punasolu- tai erytrosyytti) ja PLT(verihiutale) -tietojen määrittämiseksi; ja
- kolometristä menetelmää HGB:n (hemoglobiinipitoisuus) määrittämiseksi.

Luokittelu perustuu 1 ja 6 yleisen tulkintasäännön soveltamiseen.



Luokittelusuositus.

9027 90/ 1.

Putket positiivisten ionien kiihdyttämiseen ja/tai kohdentamiseen, tunnistettavissa massaspektrometrin tai massaspektrografin osiksi.

Luokittelusuositus.

9028 90/ 1.

Muovinen sähkömittarilaatikko (mitat pituus 16 x leveys 38 x korkeus 13 cm), joka esitetään tullille tyhjänä. Se on suunniteltu kulutetun sähkön määrän mittaamista varten käytettävän älykkään sähkömittarin ja sähkön kytkemistä ja katkaisemista varten käytettävän yhden tai useamman kytkimen asentamista varten (mittaria ja kytkimiä ei esitetä tullille). Sen pohjassa on kaksi kaapeliläpiviä sähkökaapeleiden sisään- ja ulostuloa varten sekä takaosassa kiinnikkeet seinään ripustamista ja kiinnitystä varten.

Laatikossa on läpinäkyvä muovi, jossa on saranat ja reiät laatikon sulkemista varten. Läpinäkyvässä ovesa on kaksi pientä ovea: toisesta ovesta voi helposti katkaista sähköpiirit hätätilanteessa ja toisesta teknikko voi testata mittaria. Laatikon tehtävänä on yhdistää sähkömittari ja kytkimet yhteen paikkaan ja suojata niitä pölyltä ja kemikaaleilta.

Luokittelu perustuu 1 yleisen tulkintasäännön (90 ryhmän 2 huomautuksen b kohta) ja 6 yleisen tulkintasäännön soveltamiseen.



Luokittelusuositus.

9029 20/ 1.

Stroboskooppi polttomoottorin sytytyksen ajoituksen tarkistukseen (sytytyksen asetuslamppu) jossa on:

1. rele, joka automaattisesti säätyy 6 tai 12 voltille;
2. muuntaja, joka kohottaa jännitteen 450 volttiin, joka on tarpeen välähdyspotken toiminnalle;
3. synkronivibraattori;
4. kondensaattorit sähköenergian varastointiin; kytkettynä virtapiiriin, joka syöttää virtaa tarkistettavan moottorin yhteen sytytystulppaan se synnyttää välähdyksiä, jotka ovat synkronisoituja tulpan sytytyskipinän kanssa.

Luokittelusuositus.

9029 20/ 2.

Liikenteen- ja nopeudenvälvontalaser, jossa on näyttö kuvien ja mittaustulosten (nopeus, etäisyys, aika jne.) näyttämistä varten, digitaalinen kamera, jolla voi ottaa videokuvaa ja yksittäisiä kuvia, rajapinnat, jotka mahdollistavat kerätyn datan siirtämisen käsittelyä varten, sekä muistikortti datan tallennusta varten. Tavara on suunniteltu pidettäväksi kädessä, asennettavaksi laatikkoon tai kiinnitettäväksi kolmijalkaiseen jalustaan.

Tavara mittaa ajoneuvojen nopeuden laserin avulla. Valinnaisena ominaisuutena se mittaa myös ajoneuvojen välisen etäisyyden.

Luokittelu perustuu 1 yleisen tulkintasäännön, 3 yleisen tulkintasäännön b kohdan ja 6 yleisen tulkintasäännön soveltamiseen.



Luokittelusuositus.

9029 90/ 1.

Ajoneuvon kojelaudan päälevy (PCB), jossa on noin 440 aktiivielementtiä ja passiivielementtiä. Tuote yhdistetään maahantuonnin jälkeen muihin osiin, kuten ikkunalevyyn, nestekidenäyttöihin (LCD), kaiuttimeen, osoittimiin ja erilaisiin muovisiin rakenneosiin, täydellisen kojelaudan muodostamiseksi.

Käytössä oleva lopullinen mittaristo voi näyttää ajoneuvon nopeuden, kierrosnopeuden minuutissa (RPM) ja ajokilometrit (erillisen elektronisen ohjausyksikön, ajoneuvon pyörään asennetusta Hall-anturista, saamien tietojen kautta) sekä antureilta saadut tiedot ajoneuvon tilasta, kuten jäähdytysnesteen lämpötilan, jäljellä olevan polttoainemäärän ja varoituksen siitä, että ovi on avoinna.

Luokittelu perustuu 1 (XVII jakson 2 huomautus ja 90 ryhmän 2 huomautuksen b kohta) ja 6 yleisen tulkintasäännön soveltamiseen.



- A. Lämpötilamittari
- B. Kierroslukumittari
- C. Nestekidenäyttö
- D. Nopeusmittari
- E. Polttoainemittari
- F. Merkkivalot

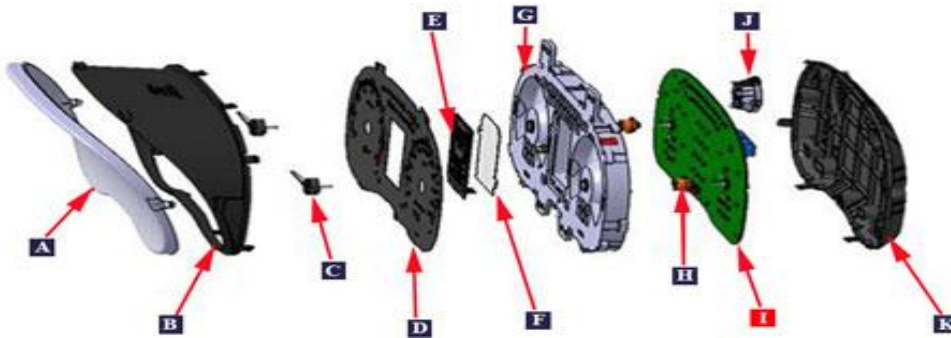

- A. Akryylilasi
- B. Akryylilasin kehys
- C. Viisari
- D. Näyttötaulu
- E. Nestekidenäyttö
- F. Väri linssi
- G. Kotelo
- H. Prisma
- I. Painettu piirilevy
- J. Kaiutin
- K. Takakuori

Luokittelusuositus.

9031 80 38

Yhdessä kotelossa oleva verkkoanalysaattori, joka koostuu analysaattorimoduulista, sisäisestä muistista ja liitännästä automaattiseen tietojenkäsittelykoneeseen.

Analysaattori kerää tietoa verkon toiminnasta seuraamalla verkon käyttöä, dekodamalla kaikkia tärkeimpiä protokollia ja luomalla verkkoon testiliikennettä.

Analysaattori esitetään tullille ilman automaattista tietojenkäsittelykonetta.

Perusteet

Luokittelu määräytyy yhdistetyn nimikkeistön 1 ja 6 yleisen tulkintasäännön, 84 ryhmän 5 huomautuksen E kohdan, 90 ryhmän 1 lisähuomautuksen sekä CN-koodien 9031, 9031 80 ja 9031 80 38 nimiketektien mukaisesti.

Koska analysaattorilla suoritetaan erityistoimintoja sen sisältämän analysaattorimoduulin avulla, sitä ei voida 84 ryhmän 5 huomautuksen E kohdan perusteella luokitella nimikkeeseen 8471.

Analysaattorin tarkoituksena on nimenomaisesti analysoida verkkoliikennettä eikä mitata tai tarkastaa sähköisiä suureita, minkä vuoksi sitä ei voida luokitella nimikkeeseen 9030.

Komission asetus (EY) N:o 129/2005, EUVL L 25, 28.1.2005, s. 37. Muutettu komission asetuksella (EY) N:o 1179/2009, EUVL L 317, 3.12.2009, s. 1.

9031 80 38

Yhdessä kotelossa oleva verkkoanalysaattori, jossa on hallintaväylä, analysaattorimoduuli, automaattinen tietojenkäsittelykone, näyttö ja näppäimistö.

Analysaattorilla voidaan suorittaa seuraavat toiminnot:

- verkkojen ja verkkotuotteiden toimintatilan analysointi,
- verkkoliikenteen ja vikatilanteiden simulointi verkoissa ja verkkotuotteissa,
- testiliikenteen luominen verkkoon.

Perusteet

Luokittelu määräytyy yhdistetyn nimikkeistön 1 ja 6 yleisen tulkintasäännön, 84 ryhmän 5 huomautuksen E kohdan, 90 ryhmän 1 lisähuomautuksen sekä CN-koodien 9031, 9031 80 ja 9031 80 38 nimiketekstien mukaisesti.

Koska analysaattorilla suoritetaan erityistoimintoja sen sisältämän analysaattorimoduulin avulla, sitä ei voida 84 ryhmän 5 huomautuksen E kohdan perusteella luokitella nimikkeeseen 8471.

Analysaattorin tarkoituksena on nimenomaisesti analysoida verkkoliikennettä eikä mitata tai tarkastaa sähköisiä suureita, minkä vuoksi sitä ei voida luokitella nimikkeeseen 9030.

Komission asetus (EY) N:o 129/2005, EUVL L 25, 28.1.2005, s. 37. Muutettu komission asetuksella (EY) N:o 1179/2009, EUVL L 317, 3.12.2009, s. 1.

9031 80 38

Henkilövaa'an muodossa oleva elektroninen laite (niin kutsuttu "kehonkoostumusanalysaattori"), jossa on sisäänrakennettu näyttö ja jonka mitat ovat noin 36 × 32 × 6 cm. Laitteessa on seuraavat pääkomponentit:

- punnitsemista varten: punnituskenno ja laitteisto painon käsittelemiseksi ja näyttämiseksi,
- mittaamista varten: irrotettava käsitanko, jossa on neljä elektrodia, vaa'an yläpinnalla olevat neljä elektrodia, toimintopainikkeet ja laitteisto mittausten käsittelemiseksi ja näyttämiseksi.

Laite lähettää käsiin ja jalkapohjiin kosketuksissa olevien kahdeksan elektrodin kautta monitaajuusmittauksessa sähkövirtaa, jonka avulla voidaan bioimpedanssiominaisuuksia käyttäen määrittää esimerkiksi kehon rasvaprosentti, kehon rasvamassa, painoindeksi (BMI), luusto-lihasmassa ja kehon nestepitoisuus.

Laitetta voivat käyttää joko terveydenhuollon ammattilaiset lihavuuden diagnosointiin tai muut käyttäjät saadakseen tietoa ruumiinrakenteestaan taikka tarkistaakseen tai parantaakseen sitä urheilu- tai ulkonäkö tarkoituksiin.

Laitetta voidaan käyttää myös pelkästään vaakana.

Perusteet

Luokittelu määräytyy yhdistetyn nimikkeistön 1 yleisen tulkintasäännön, 3 yleisen tulkintasäännön b alakohdan ja 6 yleisen tulkintasäännön sekä CN-koodien 9031, 9031 80 ja 9031 80 38 nimike-tekstien mukaisesti.

Luokittelu nimikkeeseen 9018 lääketieteelliseksi kojeeksi tai laitteeksi ei tule kyseeseen, koska laitetta ei yleensä käytetä ammattitoiminnassa (ks. HS- selitykset, nimike 9018, ensimmäinen kappale).

Laite on kokoonpantu tavara, joka koostuu 84 ja 90 ryhmän komponenteista. Yhdistetyn nimikkeistön 3 yleisen tulkintasäännön b alakohdan nojalla se on luokiteltava ikään kuin se muodostuisi siitä komponentista, joka antaa tavaralle sen olennaisen luonteen.

Kun otetaan huomioon laitteen objektiiviset ominaisuudet, kuten käytetty mittaustekniikka, mittauksen suorittavan komponentin katsotaan antavan laitteelle sen olennaisen luonteen.

Laite on sen vuoksi luokiteltava CN-koodiin 9031 80 38 muuksi elektroniseksi mittauslaitteeksi.

Komission täytäntöönpanoasetus (EU) N:o 273/2013, EUVL L 84, 23.3.2013, s. 1.

9031 80 38

Elektroninen laite (niin kutsuttu "kehonkoostumusanalysointilaite"), jossa on punnitusala ja pystypylväs, jonka päällä ohjaustaulu, jossa on sisäänrakennettu näyttö. Laitteen mitat ovat noin 120 × 87 × 52 cm, ja siinä on seuraavat pääkomponentit:

- punnitsemista varten: punnituskäsi ja laitteisto painon käsittelemiseksi ja näyttämiseksi,
- mittaamista varten: kaksi irrotettavaa käsitankoa, joissa on kaksi elektrodia kummassakin, vaa'an yläpinnalla olevat neljä elektrodia, toimintopainikkeet ja laitteisto mittausten käsittelemiseksi ja näyttämiseksi.

Laite lähettää käsiin ja jalkapohjiin kosketuksissa olevien kahdeksan elektrodin kautta monitaajuusmittauksessa sähkövirtaa, jonka avulla voidaan bioimpedanssiominaisuuksia käyttäen määrittää esimerkiksi solunsisäinen neste, solunulkoisen neste, proteiinimassa, kivennäisaineiden massa, kehon rasvamassa, kehon kokonaisnestemäärä, rasvaton massa, painoindeksi (BMI) ja luustolihasmassa.

Laitteessa on seuraavat liitännät:

- RJ45,
- USB,
- RS232,
- 25-napainen D-sub-liitäntä.

Laitetta voivat käyttää joko terveydenhuollon ammattilaiset lihavuuden diagnosointiin tai muut käyttäjät saadakseen tietoa ruumiinrakenteestaan taikka tarkistaakseen tai parantaakseen sitä urheilu- tai ulkonäköä tarkoituksiin.

Laite voidaan yhdistää automaattiseen tietojenkäsittelykoneeseen tai tulostimeen.

Perusteet

Luokittelu määräytyy yhdistetyn nimikkeistön 1 yleisen tulkintasäännön, 3 yleisen tulkintasäännön b alakohdan ja 6 yleisen tulkintasäännön sekä CN-koodien 9031, 9031 80 ja 9031 80 38 nimiketektien mukaisesti.

Luokittelu nimikkeeseen 9018 lääketieteelliseksi kojeeksi tai laitteeksi ei tule kyseeseen, koska laitetta ei yleensä käytetä ammattitoiminnassa (ks. HS- selitykset, nimike 9018, ensimmäinen kappale).

Laite on kokoonpantu tavara, joka koostuu 84 ja 90 ryhmän komponenteista. Yhdistetyn nimikkeistön 3 yleisen tulkintasäännön b alakohdan nojalla se on luokiteltava ikään kuin se muodostuisi siitä komponentista, joka antaa tavaralle sen olennaisen luonteen.

Laite on sen vuoksi luokiteltava CN-koodiin 9031 80 38 muuksi elektroniseksi mittauslaitteeksi.

Komission täytäntöönpanoasetus (EU) N:o 273/2013, EUVL L 84, 23.3.2013, s. 1.

9031 80 38

Sydämenlyöntien mittauslaite, jossa on:

- rintavyöhön yhdistetty sykeanturi ja langaton lähetin,
- ranteessa pidettävä sykkeen tarkkailulaite, jossa on langaton vastaanotin ja kello sekä säätöpainikkeita ja optoelektroninen näyttö,
- polkupyörän ohjaustankoon kiinnitettävä teline sykkeen tarkkailulaitetta varten.

Anturi mittaa sydämenlyöntejä, ja vastaavat tiedot välittyvät langattomasti tarkkailulaitteeseen, joka laskee sykkeen (hetkellisen sykkeen, enimmäissykkeen tai keskimääräisen sykkeen) ja näyttää tuloksen.

Laite toimii myös kellona ja ajanottajana.

(*) Ks. kuva

Perusteet

Luokittelu määräytyy yhdistetyn nimikkeistön 1 yleisen tulkintasäännön, 3 yleisen tulkintasäännön b alakohdan ja 6 yleisen tulkintasäännön, 90 ryhmän 3 huomautuksen sekä CN- koodien 9031, 9031 80 ja 9031 80 38 nimiketektien mukaisesti.

Sykeanturilla ja sykkeen tarkkailulaitteella on tarkoitus yhdessä suorittaa 90 ryhmän 3 huomautuksessa ja XVI jakson 4 huomautuksessa tarkoitettu selkeästi määritelty tehtävä, koska anturi mittaa sydämenlyönnejä ja lähettää signaalit tarkkailulaitteeseen käsiteltäväksi ja näyttämiseksi.

Laite on kokoonpantu 90 ryhmän tavaroista (mittaus- tai tarkkailulaite) ja 91 ryhmän tavaroista (kello). Yhdistetyn nimikkeistön 3 yleisen tulkintasäännön b alakohdan nojalla se on luokiteltava sen tavarankokoonpantun mukaan, joka antaa laitteelle sen olennaisen luonteen.

Kun otetaan huomioon laitteen objektiiviset ominaisuudet eli sydämenlyönneiden mittaamisen ja tarkkailuun tarkoitettujen tavaroiden määräävä merkitys, voidaan päätellä, että mittauksia suorittavat tavarat antavat laitteelle sen olennaisen luonteen. Laitteen kellotoiminto on ainoastaan laitteella suoritettavan mittauksen oheistoiminto, koska aikaan pohjautuvaa mittauksia (sydämenlyönnejä minuutissa) suorittava laite käyttää kelloa aikavertailua varten mittaamisessa. Näin ollen luokittelu nimikkeeseen 9102 kelloksi ei tule kyseeseen.

Luokittelu nimikkeeseen 9018 lääketieteessä käytettäväksi kojeeksi tai laitteeksi ei myöskään tule kyseeseen, koska laitetta ei käytetä yleisesti terveydenhuollossa (ks. harmonoidun järjestelmän selitykset, nimike 9018, ensimmäinen kappale).

Aikaan suhteutettu mittaus (syke tai sydämenlyönneet minuutissa) ei ole minkä tahansa laatuisten yksikköjen kokonaismäärän laskemista (ks. harmonoidun järjestelmän selitykset, nimike 9029, A kohta). Näin ollen luokittelu alanimikkeeseen 9029 10 00 kierroslaskuriksi, tuotannonlaskuriksi, taksamittariksi, matkamittariksi, askelmittariksi tai niiden kaltaiseksi kojeeksi ei tule kyseeseen.

Sykkeiden määrittäminen (sydämenlyönnejä minuutissa) ei ole pyörimisnopeuden tai suoraviivaisen nopeuden määrittämistä (ks. harmonoidun järjestelmän selitykset, nimike 9029, B kohta). Näin ollen luokittelu alanimikkeeseen 9029 20 nopeusmittariksi tai takometriksi ei myöskään tule kyseeseen.

Sen vuoksi laite on luokiteltava CN-koodiin 9031 80 38 muualle 90 ryhmään kuulumattomaksi muuksi sähköiseksi mittaus- tai tarkkailukojeeksi, -laitteeksi tai -koneeksi.

(*) Kuva on ainoastaan ohjeellinen.



Komission täytäntöönpanoasetus (EU) N:o 1212/2013, EUVL L 317, 28.11.2013, s. 30.

9031 80 38

Elektroniikkalaite (ns. kulmanopeushyrrä), jonka paino on 35 g ja jossa on enintään kolme kulmanopeusanturia kotelossa, jonka mitat ovat 24 × 24 × 28 mm. Kotelossa on myös lämpötila-anturi ja erilaista elektroniikkaa ja se on varustettu kaapelilla.

Laite tunnistaa kulmanopeuden noin 50–1 200°/s:n (astetta sekunnissa) vaihteluvälillä ja tuottaa elektronisilla komponenteillaan sähköisen lähtösignaalin oikeassa suhteessa havaittuihin arvoihin nähden. Signaalia ei näytetä laitteessa, vaan se lähetetään kaapelilla yhdistettyyn toiseen laitteeseen.

Lämpötila-anturi antaa tietoja mahdollisten lämpötilavaihteluista johtuvien lähtösignaalien vaihteluiden korjaamiseksi.

Laitte esitetään tullille laitteena, jolla on tarkoitus antaa ohjeita eri laitteiden, kuten tuuliturbiinien ja teollisuuskoneiden, oikeasta toiminta-asennosta.

Perusteet

Luokittelu määräytyy yhdistetyn nimikkeistön 1 ja 6 yleisen tulkintasäännön, 90 ryhmän 3 huomautuksen sekä CN-koodien 9031, 9031 80 ja 9031 80 38 nimiketektien mukaisesti.

Koska laitteessa on sekä kulmanopeusantureita että lämpötila-anturi, se on 90 ryhmän 3 huomautuksessa tarkoitettu yhdeksi kokonaisuudeksi asennettu yhdistelmäkone (XVI jakson 3 huomautus). Koska lämpötila-anturia käytetään pääasiassa tietojen antamiseen lähtösignaalien korjaamiseksi, laitteen pääasiallisen toiminnon suorittavat kulmanopeusanturit.

Koska laitetta ei käytetä navigointiin, luokittelu nimikkeeseen 9014 navigointikojeeksi tai sen osiksi ja tarvikkeiksi ei tule kyseeseen.

Vaikka laite tunnistaa asteiden määrän sekunnissa, se ei ole nimikkeeseen 9029 nopeusmittarien kaltainen, koska mitattuja arvoja ei näytetä laitteessa vaan ne lähetetään sähköisenä signaalina toiseen laitteeseen.

Sen vuoksi tavara on luokiteltava CN-koodiin 9031 80 38 muualle 90 ryhmään kuulumattomaksi muuksi elektroniseksi mittaus- tai tarkkailukojeeksi, -laitteeksi tai -koneeksi.

Komission täytäntöönpanoasetus (EU) 2015/805, EUVL L 128, 23.5.2015, s. 10.

9031 80 98

Hermeettisesti suljettu punnitusanturi (ns. punnituskennö), jossa on siltakytkennällä toteutettu venymäanturi ja jonka mitat ovat noin 13 × 3 × 3 cm.

Punnituskennö aktivoituu fyysisen voiman taivuttaessa venymäanturin lankaa. Fyysinen voima muuttaa langan vastusta ja aiheuttaa siltakytkennän epäsymmetrisyyden, mikä puolestaan muuttaa läpi kulkevan virran jännitettä.

Punnituskennö muuntaa siihen kohdistuvan fyysisen voiman sähkösignaaliksi suhteessa kyseiseen voimaan. Signaali luetaan, prosessoidaan ja esitetään laitteella, joka ei ole mukana, kun tavara esitetään tullille.

Punnituskennö on suunniteltu käytettäväksi esim. lattiavaaoissa, sekoittimissa, astiavaaoissa ja nestesäiliövaaoissa.

Perusteet

Luokittelu määräytyy yhdistetyn nimikkeistön 1 yleisen tulkintasäännön, 2 yleisen tulkintasäännön a alakohdan, 6 yleisen tulkintasäännön, XVI jakson 1 huomautuksen m alakohdan sekä CN-koodien 9031, 9031 80 ja 9031 80 98 nimiketektien mukaisesti.

Punnituskennö on suunniteltu muuntamaan fyysistä voimaa sähkösignaaliksi mittaustarkoituksia varten. Koska se itse ei näytä mittauksen tulosta, sitä pidetään muualle 90 ryhmään kuulumattomana epätäydellisenä mittaustarvikkeena. Sen vuoksi luokittelu nimikkeeseen 8423 punnitustarvikkeen osaksi ei tule kyseeseen (katso harmonoidun järjestelmän selitykset, nimike 9031, A kappale, 30 kohta).

Näin ollen tavara on luokiteltava CN-koodiin 9031 80 98 muualle 90 ryhmään kuulumattomaksi muuksi kojeeksi.

Komission täytäntöönpanoasetus (EU) N:o 1124/2012, EUVL L 331, 1.12.2012, s. 7.

9031 90 85

Elektroninen laite (nk. hissien etävalvontayksikkö), kotelossa, jonka mitat ovat noin 28 × 22 × 9 cm ja joka on tarkoitettu kiinnitettäväksi hissikuiluun.

Laitetta, joka vastaanottaa tietoja eri ulkoisista ilmaisimista, käytetään seuraamaan hissien toimintaa ja havaitsemaan toimintahäiriöt, kuten hissien käynnistymiseen ja pysähtymiseen, oven aukeamiseen ja sulkeutumiseen, tasapainoon, vetomoottoriin, jarruun ja hissikorin valaistukseen liittyvät häiriöt. Laite tarkistaa ja käsittelee vastaanottamansa tiedot ja lähettää ne modeemin välityksellä huoltokeskukseen.

Kun laitteeseen on tullille esittämisen jälkeen asennettu modeemi, laite mahdollistaa hissikoriin asennetun mikrofonin ja kaiuttimen avulla kaksisuuntaisen puheyhteyden korin ja huoltokeskuksen välillä.

Perusteet

Luokittelu määräytyy yhdistetyn nimikkeistön 1 ja 6 yleisen tulkintasäännön määräysten, 90 ryhmän 2 huomautuksen b alakohdan ja CN- koodien 9031, 9031 90 ja 9031 90 85 nimiketektien mukaisesti.

Koska laitteessa ei ole modeemia eikä muutakaan tietoliikennelaitetta, luokittelu nimikkeen 8517 laitteeksi langallisissa verkoissa tapahtuvaa tietoliikennettä varten ei tule kysymykseen.

Koska laite ei tuota akustisia eikä visuaalisia signaaleja, luokittelu nimikkeen 8531 akustiseksi tai visuaaliseksi sähkömerkinantolaitteeksi ei tule kysymykseen.

Laite seuraa ja tarkkailee hissien toimintaa ja käsittelee vastaanottamansa tiedot. Ilmaisimet, jotka tuottavat käsiteltävät signaalit, eivät sisälly laitteeseen. Laite ei itse esitä kyseisiä signaaleja. Näistä syistä laitteen katsotaan olevan tarkkailulaitteen osa. Sen vuoksi luokittelu nimikkeen 9031 epätäydelliseksi koneeksi ei tule kyseeseen.

Laite on sen vuoksi luokiteltava CN-koodiin 9031 90 85 muualle 90 ryhmään kuulumattomaksi tarkkailukojeiden, -laitteiden ja -koneiden osaksi.

Komission täytäntöönpanoasetus (EU) N:o 726/2012, EUVL L 213, 10.8.2012, s. 3.

9031 90 85

Sykeanturi ja langaton lähetin, jotka on yhdistetty rintavyöhön, joka on tarkoitettu pidettäväksi rinnan ympärillä sydämenlyöntien mittaamiseksi.

Tuote mittaa sydämenlyönnejä ja välittää vastaavat tiedot langattomasti sykkeen tarkkailulaitteeseen, joka ei ole tuotteen mukana esitettäessä sitä tullille.

(*) Ks. kuva

Perusteet

Luokittelu määräytyy yhdistetyn nimikkeistön 1 ja 6 yleisen tulkintasäännön, 90 ryhmän 2 huomautuksen b alakohdan sekä CN-koodien 9031, 9031 90 ja 9031 90 85 nimiketektien mukaisesti.

Tuote soveltuu käytettäväksi yksinomaan tai pääasiallisesti nimikkeen 9031 sydämenlyöntien mittauslaitteen kanssa. Se on sydämenlyöntien mittauslaitteen olennainen osa, sillä laite ei voi toimia ilman sitä.

Sen vuoksi tuote on luokiteltava CN-koodiin 9031 90 85 muualle 90 ryhmään kuulumattoman mittaus- tai tarkkailukojeen, -laitteen tai koneen muuksi osaksi.

(*) Kuva on ainoastaan ohjeellinen.



Komission täytäntöönpanoasetus (EU) N:o 1212/2013, EUVL L 317, 26.11.2013, s. 30.

9032 89/ 1.

Ohjaus- ja valvontajärjestelmä paperin valmistukseen, jossa on tavallisesti seuraavat komponentit:

1. tarkkailulaite, jossa on paperiradan poikki kulkeva useammalla tuntoelimellä varustettu mittauspää ja mikroprosessori. Laitteen tehtävänä on mitata tuotetta ja tarkkailla valmistusprosessia;
2. vahvistinasema, jossa on mikroprosessori. Se yhdistää tarkkailulaitteen järjestelmän muihin osiin;
3. nimikkeeseen 84.71 kuuluva tietokoneyksikkö, joka toimii tarkistusyksikkönä vertailemalla mitattuja arvoja ohjelmoituihin tavoitearvoihin ja välittää sähkösignaaleja toimintayksiköille paperin teknisten ominaisuuksien (esim. paksuuden, kosteuden jne.) säätämiseksi;
4. ohjelmointiyksikkö, jossa on mikroprosessori videonäytöllä ja näppäimistöllä;
5. mikroprosessorilla toimiva tulostusyksikkö, joka sekä kirjoittaa että piirtää.

Luokittelu perustuu 90 ryhmän 3 huomautuksen soveltamiseen.

Luokittelusuositus.

9032 89/ 2.

Elektroninen taajuusmuuttaja, jonka ensisijaisena tehtävänä on varmistaa kolmivaiheisten asynkronisten sähkömoottoreiden elektroninen nopeuden, momentin tai asennon ohjaus. Se on suunniteltu asennettavaksi sähkökoteloihin ja käytettäväksi erilaisissa sovelluksissa. Se tulee kuoren muodossa, jonka koko riippuu sen tehosta ja jossa on:

- kortti käyttöakselin nopeuden, asennon tai vääntömomentin reaaliaikaiseen mittaukseen;
- ohjauskortti;
- virtapiiri (tai tehoyksikkö);
- dialogiliitäntä;
- ohjaus-/komentoliitäntä;
- tietoliikenneportti;
- teholiitin;
- valinnainen paikka muistikortille.

Luokittelu perustuu 1 ja 6 yleisen tulkintasäännön soveltamiseen.

Katso myös luokittelusuositus 8504 40/ 3.

Luokittelusuositus.

9032 89 00

Järjestelmä, jossa on:

- keskusyksikkö ja siihen liitettävä näppäimistö, hiiri ja näyttö (henkilökohtainen tietokone),
- keskusyksikkö (palvelin), ja
- tarkkuusskanneri.

Tarkkuusskanneriin kuuluu kehykseen asennettu anturiohjain ("scanner sensor support").

Anturiohjain on varustettu erilaisilla antureilla, joilla mitataan paperin laatua sen kosteuden, lämpötilan, painon jne. kannalta.

Se liikkuu kehyksessä edestakaisin keräten tietoja infrapuna- tai lasersäteellä tai muulla mittausmenetelmällä. Nämä tiedot lähetetään palvelimen kautta henkilökohtaiseen tietokoneeseen, joka käsittelee tiedot paperin laadunvalvontaa varten.

Henkilökohtaisella tietokoneella käsiteltäviä tietoja käytetään paperinvalmistuslaitteiden tuottaman laadun säätämisessä. Nämä laitteet eivät kuulu järjestelmään.

Perusteet

Luokittelu määräytyy yhdistetyn nimikkeistön 1 ja 6 yleisen tulkintasäännön määräysten, 90 ryhmän 7 huomautuksen b alakohdan sekä CN-koodien 9032 ja 9032 89 00 nimiketektien mukaisesti.

Harmonoidun järjestelmän 84 ryhmän 5 huomautuksen C kohdan mukaisesti järjestelmää ei voida luokitella nimikkeeseen 8471, koska sillä suoritetaan 84 ryhmän 5 huomautuksen E kohdan mukaisesti muita erityistoimintoja kuin tietojenkäsittelyä.

Järjestelmä on muiden kuin sähköisten suureiden automaattiseen säätöön käytettävä automaattinen säädin, jonka toiminta perustuu säädettävänä olevan tekijän mukaan vaihtelevaan sähköilmiöön (90 ryhmän 7 huomautuksen b alakohta).

Komission asetus (EY) N:o 634/2005, EYVL L 106, 27.4.2005, s. 7. Muutettu komission asetuksella (EY) N:o 1179/2009, EUVL L 317, 3.12.2009, s. 1.

9033 00/ 1.

Kuulalaakeroidut johtimet:

Ei tunnistettavissa käytettäväksi yksinomaan tai pääasiassa jonkin tietyn koneen, laitteen tai kulkuneuvon kanssa:

Soveltuvat yhtä hyvin käytettäväksi useissa 90 ryhmään kuuluvissa kojeissa tai laitteissa.

Katso myös luokittelusuositukset XVI jakso/ 1., 8487 90/ 2. ja XVII jakso/ 1.

Luokittelusuositus.

9033 00 90

Lämpö-kosteusvaihtimen (HME) kanssa käytettävä hengityssuodatin (HMEF), joka koostuu muovikotelosta, jossa on kaksi 22 mm:n liitintä ja yksi Luer-lukituksella varustettu liitin. HMEF-hengityssuodatin sisältää myös lasikuidusta valmistettua suodatusmateriaalia. Sen kokoonpuristuva tilavuus on 65 ml ja paino 43 grammaa.

Tuotteen toiminnot:

- suodattaa tehokkaasti
- hengitys on helppoa alhaisen ilman virtausvahvistuksen ansiosta
- ehkäisee lämpö- ja kosteushävikkiä.

Tuote on suunniteltu asennettavaksi potilaan ilmatieliittimeen (esim. kasvomaskiin) toisessa päässä ja letkuston kautta anestesia- tai tekohengityslaitteeseen toisessa päässä. Se on suunniteltu käytettäväksi tehohoidossa tai anestesiassa esteenä viruksille ja lämmittämään ja kostuttamaan potilaan hengittämää ilmaa.

(Katso kuva) (*1)

Perusteet

Luokittelu määräytyy yhdistetyn nimikkeistön 1 ja 6 yleisen tulkintasäännön, 90 ryhmän 2 huomautuksen c kohdan sekä CN-koodien 9033 00 ja 9033 00 90 nimiketekstien mukaisesti.

Vaikka tuote korvaa nenän toiminnot, koska se kostuttaa, lämmittää ja suodattaa hengitettyä ilmaa, luokittelu nimikkeeseen 9021 ei tule kyseeseen, koska sitä ei pidetä vamman tai vajavuuden kompensoimiseksi mukana pidettävänä tai kannettavana tai kehoon istutettavana välineenä.

Tuote ei ole nimikkeen 8421 suodatuslaite, koska sen lämmitys- ja kostutustoiminto ei kuulu nimikkeen soveltamisalaan, eikä nimikkeen 9018 anestesia-laite tai nimikkeen 9019 tekohengityslaite, koska sitä ei voida käyttää itsenäisesti erillisenä laitteena.

Tuote on vaihdettava osa, joka on tarkoitettu sovittamaan anestesia- tai tekohengityslaite, johon se on liitetty, tietyn toiminnon suorittamiseen, lisäämään sen käyttömahdollisuuksia tai suorittamaan laitteen päätoimintoon liittyvä erityistoiminto. Sen vuoksi sitä pidetään nimikkeen 9018 anestesia-laitteen tai nimikkeen 9019 tekohengityslaitteen lisävarusteena. (Ks. myös Euroopan unionin tuomioistuin, asia C-276/00, Turbon International GmbH, 12 ja 32 kohta, ja asia C-152/10, Unomedical, 29–34 kohta).

Näin ollen tuote on luokiteltava 90 ryhmän 2 huomautuksen mukaisesti. Koska tuote ei kuulu tiettyyn nimikkeeseen ja koska sitä ei myöskään voida käyttää yksinomaan tai pääasiallisesti tietynlaisessa laitteessa tai useissa samaan nimikkeeseen kuuluvissa laitteissa, se on 90 ryhmän 2 huomautuksen c kohdan mukaisesti luokiteltava nimikkeeseen 9033.

Tuote on siksi luokiteltava CN-koodiin 9033 00 90, 90 ryhmään kuuluvien koneiden, laitteiden ja kojeiden muiksi tarvikkeiksi (muualle tähän ryhmään kuulumattomat).

(*1) Kuva on ainoastaan ohjeellinen.



Komission täytäntöönpanoasetus (EU) 2023/2490, EUVL L 10.11.2023.

91 RYHMÄ

9102 12 00

Ranteessa pidettävä akkukäyttöinen laite (ns. älykello), joka koostuu väriä toistavasta AMOLED-kosketusnäytöstä, jonka läpimitta on noin 2,8 cm, ja silikonihihnasta, jotka ovat vähittäismyyntiä varten samassa pakkauksessa laturin kanssa.

Laitteessa on myös:

- 2 megatavun RAM-muisti ja 32 megatavun ROM-muisti;
- 159 mAh:n akku;
- kiihtyvyyssanturi, gyroanturi, optinen sykeanturi;
- Bluetooth 5.1 -yhteenliitettävyyys.

Laitteessa ei ole eSIM-/SIM-korttia, eikä siihen myöskään voida asentaa SIM-korttia. Laitteessa ei ole lähilukuvalmiutta.

Laitetta voidaan käyttää seuraaviin tarkoituksiin muodostamatta siitä laiteparia toisen laitteen kanssa:

- kellonajan ja päivämäärän näyttäminen;
- sykkeen mittaaminen;
- unen vaiheiden keston mittaaminen;
- askelten määrän laskeminen;
- nopeuden mittaaminen.

Laite voidaan yhdistää toiseen laitteeseen tai siitä voidaan muodostaa laitepari toisen laitteen, kuten älypuhelimien ('isäntälaitte'), kanssa Bluetooth-yhteyden avulla. Mittaustiedot siirretään laiteparin muodostamisen jälkeen isäntälaitteelle jatkokäsittelyä varten (isäntälaitteessa olevien sovellusten avulla).

Laitteeparin muodostamisen jälkeen laite mahdollistaa esim. seuraavat toiminnot:

- puheluilmoitusten vastaanottaminen sekä mahdollisuus pelkäästään hylätä puhelu (puheluihin ei voi vastata);
- tekstiviestien seuraaminen, jolloin laite näyttää viestin alkuosan ja mahdollistaa siihen reagoimisen (laitteessa on tekstiviestin pikavastaustoiminto, joka sisältää ennalta määriteltäviä lyhyitä viestejä, mutta laitteella ei voi laatia täydellisiä, räätälöityjä viestejä);
- isäntälaitteessa olevien musiikkisovellusten käyttäminen;
- useat toiminnot, joilla voidaan ohjata fyysiseen terveyteen ja urheilusuorituksiin liittyviä ohjelmia;
- stressitason seuranta.

Perusteet

Luokittelu määräytyy yhdistetyn nimikkeistön 1 yleisen tulkintasäännön, 3 yleisen tulkintasäännön b ja c alakohdan, 6 yleisen tulkintasäännön ja XVI jakson 1 huomautuksen n alakohdan sekä CN-koodien 9102 ja 9102 12 00 nimiketekstien mukaisesti.

Älykellon ja laturin katsotaan olevan 3 yleisen tulkintasäännön b alakohdan mukaisesti vähittäismyyntiä varten pakattujen sarjojen sisältämiä tavaroita. Älykello on se osa, joka antaa kokonaisuudelle sen olennaisen luonteen.

Älykello on kokoonpantu tavara, joka on suunniteltu suorittamaan nimikkeen 8517 (viestintälaitteet), nimikkeen 9029 (askelmittarit), nimikkeen 9031 (mittaus- tai tarkkailulaitteet) ja nimikkeen 9102 (rannekellot) tehtäviä.

Älykellolla on useita muihin nimikkeisiin kuin nimikkeeseen 8517 kuuluvia toimintoja, joita voidaan suorittaa ilman, että älykellosta muodostetaan toisen laitteen kanssa laitepari, kuten sykkeen mittaaminen, askelten määrän laskeminen sekä kellonajan ja päivämäärän näyttäminen. Kaikki älykellon eri toiminnot ovat yhtä tärkeitä sen käytön kannalta. Näin ollen ei ole mahdollista määrittää sen pääasiallista toimintoa eli osaa, joka antaa laitteelle sen olennaisen luonteen 3 yleisen tulkintasäännön b alakohdan mukaisesti. Älykelloa ei siis voida verrata harmonoidun järjestelmän luokittelusuosituksessa 8517.62/23 kuvattuun tavarahan.

Älykello on näin ollen luokiteltava kyseeseen tulevista CN-koodeista numerojärjestyksessä viimeiseen 3 yleisen tulkintasäännön c alakohdan mukaisesti.

Sen vuoksi älykello on luokiteltava CN-koodiin 9102 12 00 sähkökäyttöisiksi rannekelloiksi, joissa on ainoastaan optoelektroninen näyttö, myös jos niissä on ajanotto toiminto.

Komission täytäntöönpanoasetus (EU) 2024/964, EUVL L 27.3.2024.

9102 12/ 1.

Akkukäyttöinen juoksukello, joka on suunniteltu pidettäväksi ranteessa. Kellossa on sykemittari, GPS, painikkeet laitteen toimintojen säätämistä varten sekä USB-liitin.

Näytön koko on 23 x 23 mm (resoluutio 128 x 128 pikseliä).

Kun juoksukelloa ei ole yhdistetty pariaksi toisen laitteen kanssa, sitä voi käyttää:

1. ajan ja päivämäärän näyttämiseen ja ajanottokellona;
2. sykkeen mittaamiseen;
3. askelmittarina.

Kellon voi yhdistää pariaksi tai liittää toisiin laitteisiin Bluetoothin tai USB:n välityksellä, jolloin sillä voi lisäksi:

1. luoda urheilusuoritukseen liittyvän ohjelman;
2. vastaanottaa puhelimen ilmoituksia, mutta ei vastata niihin;
3. mitata unen laatua.

Luokittelu perustuu 1 yleisen tulkintasäännön (XVI jakson 1 huomautuksen n kohdan), 3 yleisen tulkintasäännön c kohdan ja 6 yleisen tulkintasäännön soveltamiseen.

Katso myös luokittelusuositukset 8517 62/ 20 – 8517 62/ 23.



Luokittelusuositus.

92 RYHMÄ

9209 99 40

Virityslaite, "kromaattiseksi viritysmittariksi" kutsuttu, jolla on seuraavat tunnusmerkit: se tarjoaa useita viritystapoja ja kaksi suurelle määrälle soittimia soveltuvaa transponointitoimintoa; siihen sisältyy mikrofoni, kvartsioskillaattori, osoitinnäyttöinen taajuusmittari sekä valodiodeja, siihen voidaan myös yhdistää kaiutin; siinä on seitsemän oktaavin virityssasteikko (32,7–395,1 Hz).

Perusteet

Luokittelu määräytyy yhdistetyn nimikkeistön 1 ja 6 yleisen tulkintasäännön ja CN-koodien 9209, 9209 99 ja 9209 99 40 nimiketekstin mukaan.

Komission asetus (ETY) N:o 1288/91, EYVL L 122, 17.5.1991, s. 11. Muutettu komission asetuksella (EY) N:o 1179/2009, EUVL L 317, 3.12.2009, s. 1.

XIX JAKSO

ASEET JA AMPUMATARVIKKEET; NIIDEN OSAT JA TARVIKKEET

93 RYHMÄ

9304 00 00

Muovinen ilmapistooli, jonka sisällä oleva mekanismi ja piipun osa ovat metallia. Pistoolilla voidaan laukaista muovirakeita.

Perusteet

Luokittelu määräytyy yhdistetyn nimikkeistön 1 yleisen tulkintasäännön ja CN-koodin 9304 00 00 nimiketekstin mukaan.

Tuotteen luokittelu nimikkeeseen 9304 perustuu osittain siihen, että se kantoetäisyytensä ja tehonsa vuoksi voi aiheuttaa fyysistä vahinkoa.

Komission asetus (EY) N:o 242/96, EYVL L 31, 9.2.1996, s. 16.

9304 00/ 1.

Airsoft-ase, pääasiallisesti alumiinia ja terästä. Toimii akkukäyttöisellä sähkömoottorilla, joka tuottaa 6 mm muovikuulien ampumiseen tarvittavan ilmanpaineen puristamalla joustaa.

Luokittelu perustuu 1 yleisen tulkintasäännön soveltamiseen.

Luokittelusuositus. Komission tiedonanto C/2026/3319, EUVL C 16.6.2026.

9306 90 90

Tavara on **pallon muotoinen nk. värikuula ("paintball")**, jonka kuori on kovaa gelatiinia ja sisällys vesipohjaista maalia.

Tavara on tarkoitettu käytettäväksi projektiilina värikuula-aseessa (ilma-ase, jossa kuulan lähtönopeus on 91 metriä sekunnissa) useamman kuin yhden pelaajan käsittävissä värikuulapelissä.

Katso kuvat (*).

Perusteet

Luokittelu määräytyy yhdistetyn nimikkeistön 1 ja 6 yleisen tulkintasäännön, 95 ryhmän 1 huomautuksen s alakohdan sekä CN-koodien 9306 , 9306 90 ja 9306 90 90 nimiketekstien mukaisesti.

Tavara on tarkoitettu käytettäväksi projektiilina värikuula-aseessa, joka on nimikkeen 9304 ilma-ase kuulan huomattavan lähtönopeuden vuoksi (ks. komission asetus (EY) N:o 242/96 (EYVL L 31, 9.2.1996, s. 16)).

Värikuula on luotien ja nuolien kaltainen projektiili, jota käytetään ilma-aseilla ammuntaan. Näin ollen värikuula on muu ampumatarvike (ks. myös harmonoidun järjestelmän selitykset, nimike 9306, A kohdan 3 alakohta).

Siksi luokittelu 95 ryhmän tavaraksi ei tule kyseeseen kyseisen ryhmän 1 huomautuksen s alakohdan nojalla.

Tavara on sen vuoksi luokiteltava CN-koodiin 9306 90 90 projektiiliksi.

(*) Kuvat ovat ainoastaan ohjeellisia.

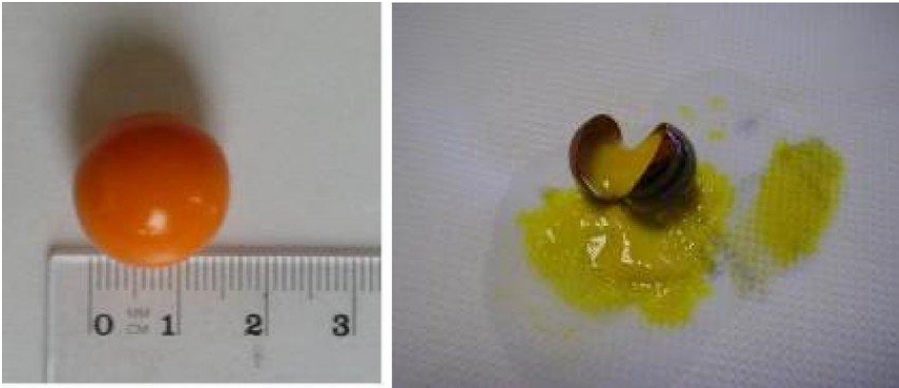

Komission täytäntöönpanoasetus (EU) 2017/1169, L 170, 1.7.2017, s. 56–58.

XX JAKSO

ERINÄISET TAVARAT

94 RYHMÄ

9401 61/ 1.

Istuin, jossa on puinen runko ja käsinojat harjattua alumiinia ja joka on pehmustettu ja päällystetty muovilla. Istuimessa on sisäänrakennettu äänentoistojärjestelmä, sivuun asennettu ohjauspaneeli, tulo- ja lähtöliitännät. Järjestelmä soveltuu käytettäväksi videopelikonsoalien ja -laitteiden, televisio- ja satelliittivastaanottimien kuin myös DVD-, CD-, MP3- ja videokasettisoittimien kanssa.

Luokittelu perustuu 1 ja 6 yleisen tulkintasäännön soveltamiseen.



Luokittelusuositus.

9401 71/ 1.

Vauvanistuin (nk. babysitter), jossa on pehmustettu tekstiilipäällyys metallirungon päällä sekä leluja, värinätoiminto ja äänijärjestelmä. Tuotteen alusta on kaareva, minkä ansiosta se voidaan muuntaa keinumattomaksi. Se voidaan myös lukita keinumattomaan asentoon.

Luokittelu perustuu 1 yleisen tulkintasäännön ja 6 yleisen tulkintasäännön soveltamiseen.



Luokittelusuositus.

9401 71/ 2.

Vauvanistuun (nk. babysitter), jossa on pehmustettu tekstiilipäällys metallirungon päällä ja värinätoiminto, äänijärjestelmä sekä irrotettava lelutanko. Tuote on tarkoitettu vauvoille, jotka eivät vielä osaa istua.

Luokittelu perustuu 1 yleisen tulkintasäännön ja 6 yleisen tulkintasäännön soveltamiseen.



Luokittelusuositus.

9401 71/ 3.

Vauvanistuun, joka koostuu muovilla päällystetystä pehmustetusta renkaasta, joka on ripustettu kolmeen kankaalla päällystettyyn jouseen, jotka riippuvat kolmesta teräspylvästä. Tuolissa on valotoiminto, äänijärjestelmä sekä leluja. Pylväät on kiinnitetty renkaan muotoiseen teräsputkijalustaan. Tuote on tarkoitettu vauvoille, jotka pystyvät pitämään päätään ylhäällä, mutta eivät vielä osaa kävellä.

Luokittelu perustuu 1 yleisen tulkintasäännön ja 6 yleisen tulkintasäännön soveltamiseen.



Luokittelusuositus.

9401 71/ 4.

Vauvan keinuistuun, joka on asennettu maalatulle metallikehykselle, jonka helat ovat muovia ja joka on tarkoitettu asetettavaksi lattialle. Se toimii paristoilla ja kuuden eri nopeuden valintamahdollisuus. Se on varustettu leluilla ja soittimella. Istuinosa on pehmustettu ja siinä on turvavyötä muistuttava vyö lapsen kiinnittämiseksi.

Luokittelu perustuu 1 yleisen tulkintasäännön ja 6 yleisen tulkintasäännön soveltamiseen.



Luokittelusuositus.

9401 79/ 1.

Alumiinista valmistettu kiinteä katsomo, joka muodostuu nousevasti toisiaan seuraavista penkkiriveistä ja jollaisia käytetään urheilukentillä ja muissa yleisötapahtumissa. Istuimet muodostuvat metallilevyistä. Katsomo on rakenteeltaan avoin maahan päin.



Luokittelu perustuu 1 yleisen tulkintasäännön (XV jakson 1 huomautuksen k kohdan ja 94 ryhmän 2 huomautuksen) ja 6 yleisen tulkintasäännön soveltamiseen.

Luokittelusuositus.

9401 79/ 2.

Liikuteltava tai siirrettävä katsomo, joka voidaan siirtää paikasta toiseen vastaamaan tilapäisten tai muunneltavien istuinten tarpeeseen. Katsomossa on yhteenrakennettu järjestelmä katsomon nostamista ja laskemista varten. Katsomoa voi hinata tietä pitkin tai siirtää tapahtumapaikan sisällä.

Luokittelu perustuu 1 yleisen tulkintasäännön (XV jakson 1 huomautuksen k kohdan ja 94 ryhmän 2 huomautuksen) ja 6 yleisen tulkintasäännön soveltamiseen.



Luokittelusuositus.

9401 80/ 1.

Pikkulasten ja vauvojen turvaistuin, joka on tarkoitettu moottoriajoneuvoissa ja muissa kuljetusvälineissä käytettäväksi. Ne ovat irrottavissa ja kiinnitetään ajoneuvon istuimeen turvavyön ja kiinnityshihnan avulla.

Luokittelu perustuu 1 ja 6 yleisen tulkintasäännön soveltamiseen.



Luokittelusuositus.

9401 90 80

Päälykset, jotka on muotoiltu pysyvästi kiinnitettäväksi moottoriajoneuvojen istuimien rungon ja pehmusteen päälle peittäen etuosan ja selustan ja jotka on sovitettu seuraavasti:

- istuinosan ulkopinta on pääasiassa synteetikuidusta tehtyä kangasta (polyesteriä) ja muovia (PVC). Sisäpuolella on taipuisa metallitanko;
- selustan ulkopinta on pääasiassa synteetikuidusta tehtyä kangasta (polyesteriä) ja muovia (PVC). Sisäpuolella on:
 - muovisilla kiinnityslaitteilla varustetut teippinauhat,
 - kumiset kaistalehännat ja
 - taipuisat metallitangot.
- päännojan päällys on ulkopinnaltaan pääasiassa synteetikuidusta tehtyä kangasta (polyesteriä) ja muovia (PVC).

Kankaan sisäpuolella on ohut kerros huokoista muovia, joka on peitetty polyamidia olevalla verkolla. Muovi on akryylikuitukankaalla.

Perusteet

Luokittelu määräytyy yhdistetyn nimikkeistön 1. ja 6. yleisen tulkintasäännön sekä CN-koodien 9401, 9401 90 ja 9401 90 80 nimiketekstin mukaan.

Nämä päällykset ovat CN-koodiin 9401 kuuluvia istuimen osia.

Komission asetus (ETY) N:o 2458/95, EYVL L 253, 21.10.1995, s. 2.

9401 90 80

Puuvillaiset päällykset, jotka on tarkoitettu pysyvästi kiinnitettäväksi pehmustettujen istuimien istuinosaan tai selkänojaan. Päällykset kiinnitetään yhdessä muiden koottavaan istuimeen kuuluvien osien kanssa. Kun istuin on koottu, päällyksiä ei voi enää irrottaa istuinta purkamatta.

Perusteet

Luokittelu määräytyy yhdistetyn nimikkeistön 1 ja 6 yleisen tulkintasäännön sekä CN-koodien 9401, 9401 90 ja 9401 90 80 nimiketekstien mukaan.

Nämä päällykset ovat CN-koodiin 9401 kuuluvien istuimien osia.

Komission asetus (EY) N:o 2795/1999, EYVL L 337, 30.12.1999, s. 36.

9401 90 80

Metallista ja muovista valmistettu tavara, jolla lasten turvaistuin kiinnitetään moottoriajoneuvoon (ns. lasten turvaistuimen alusta).

Siinä on pituudeltaan säädettävä jalka ja punaisia/ vihreitä ilmaisimia, jotka osoittavat esim., onko tavara tai istuin asennettu oikein.

Se on tarkoitettu kytkettäväksi väliaikaisesti kiinnityspisteisiin, jotka on yleensä kiinnitetty pysyvästi autonkoriin ajoneuvon istuimen taakse.

Tavaraan voidaan kytkeä kiinni erimallisia lasten turvaistuimia.

(*) Ks. kuva

Perusteet

Luokittelu määräytyy yhdistetyn nimikkeistön 1 ja 6 yleisen tulkintasäännön sekä CN-koodien 9401, 9401 90 ja 9401 90 80 nimiketekstien mukaisesti.

Luokittelu nimikkeeseen 8708 ei tule kyseeseen, koska tavaraa ei ole kiinnitetty pysyvästi moottoriajoneuvon koriin eikä sitä sen vuoksi voida pitää ajoneuvon korin tarvikkeena.

Kun lasten turvaistuin on asennettu lasten turvaistuimen alustan päälle, kokonaisuudella on täydellisen lasten turvaistuimen ominaisuudet ja se täyttää tällaisen istuimen tehtävät. Sen vuoksi tavaraa on pidettävä lasten turvaistuimen osana ja se on luokiteltava CN-koodiin 9401 90 80 istuimen osana.

(*) Kuva on ainoastaan ohjeellinen.



Komission täytäntöönpanoasetus (EU) N:o 772/2011, EUVL L 201, 4.8.2011, s. 1.

9401 90 80

Metallinen kiekkomainen laite, jonka halkaisija on noin 8 cm ja paksuus 2 cm (nk. kallistuspyörä).

Laite on pinnaltaan epätasainen, sen keskellä on akselin reikä, ja se koostuu seuraavista:

- ohjauslevy,
- kierrejousi,
- sarananohjain,
- liukuohjain,
- kaksi lukitusuraa,
- hakapyörä sekä
- tukilevy.

Laite muodostaa moottoriajoneuvojen istuinten kallistusmekanismin osan.

Laitetta käytetään istuimen selkänojan kallistuskulman säätämiseen kuljettajan tai matkustajan tarpeiden mukaisesti ja lisäämään istuimen selkänojan lujuutta.

(*) Ks. kuva.

Perusteet

Luokittelu määräytyy yhdistetyn nimikkeistön 1 ja 6 yleisen tulkintasäännön sekä CN-koodien 9401, 9401 90 ja 9401 90 80 nimiketektien mukaisesti.

Laite on ominaispiirteidensä eli useiden eri osien muodostaman täsmällisen mekaanisen rakenteensa perusteella suunniteltu erityisesti moottoriajoneuvon istuimen kallistusmekanismin olennaiseksi osaksi. Näin ollen sitä ei voida luokitella nimikkeeseen 8302 metallisena helana, varusteena tai niiden kaltaisena tavarana (ks. myös harmonoidun järjestelmän selitykset, nimike 8302, 1 kohta).

Laitetta pidetään näin ollen moottoriajoneuvon istuimen kallistusmekanismin osana.

Sen vuoksi laite on luokiteltava CN-koodiin 9401 90 80 muuna moottoriajoneuvon istuimen osana.

(*) Kuva on ainoastaan ohjeellinen.

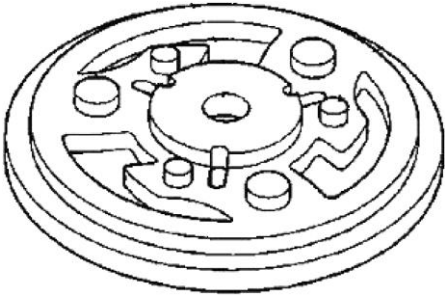

Komission täytäntöönpanoasetus (EU) N:o 106/2012, EUVL L 36, 9.2.2012, s. 23.

9401 99 /1.

Moottoriajoneuvojen istuinten päällykset, jotka on koottu nahasta, tekstiilistä tai muovista valmistetuista paloista. Näissä päällyksissä on useita osia ja leikkauksia, jotta ne saadaan kiinnitetyksi ja sovitetuksi istuinrunkoon. Ne toimivat tiettyjen moottoriajoneuvojen pysyvinä istuinpäällyksinä. Kun istuin on koottu, päällyksiä ei voi irrottaa istuinta purkamatta.

Luokittelu perustuu 1 ja 6 yleisen tulkintasäännön soveltamiseen.



Luokittelusuositus.

9403 10

Metalliset asiakirjakaapit, lattialla seisovat, jotka on varustettu sarjalla painonappeja ohjaamaan kaapistoon asennettua sähkömekaanista laitetta, joka tuo halutun asiakirjoja sisältävän "kirjelaatikon" halutulle tasolle.

Luokittelusuositus.

9403 20/ 1.

Esittelykalusteet teräslevystä, tavarataloihin, valintamyymälöihin jne., jotka koostuvat alustasta (tavallisesti ruuveilla säädettävillä jaloilla), takalevystä (seinäosa) tai keskipylyvästä (vapaasti seisova osa, jossa on hyllysarja molemmilla puolilla) ja vaihtelevasta määrästä säädettäviä hyllyjä tai muita esittelytarvikkeita (ritilöitä, laatikoita jne.) lattialle asetettavat.

Luokittelusuositus.

9403 20/ 2.

Alumiinista valmistettu itsepalvelumyymälän kassapöytä, jonka pituus on 210 cm ja joka on varustettu kuljetushihnalla ja suunniteltu myymälöissä ja supermarketeissa käytettävän kaltaista kassakonetta varten.

Luokittelu perustuu 1 ja 6 yleisen tulkintasäännön soveltamiseen.



Luokittelusuositus.

9403 20/ 3.

Teräksinen kaappi mitat (korkeus × leveys × syvyys): 2000 mm (45 RU – "Rack Unit") × 600 mm × 600 mm), joka on suunniteltu vapaasti seisovaksi ja jossa on:

- lukittava lasinen etuovi
- avoin tausta
- avoin alusta (ei sokkelia)
- kaksi teräksistä sivuovea, jotka ovat lukittavia ja poistettavia ja joiden ansiosta kaapit voidaan sijoittaa toistensa viereen ja, kun vastakkain olevat sivut on poistettu, yhdistää kaappien sisällä oleva varustus, ja
- neljä sivuseiniin ruuvattua rei'itettyä pylvästä, joiden ansiosta kaappiin integroitavat varusteet voidaan kiinnittää pulteilla.

Kaappi esitetään tullille yhdessä kytkentäkentän (50 puheliitántärasiaa) kanssa, joka on suunniteltu kaapin sisälle asennettavaksi, mutta joka on kuljetuksen helpottamiseksi asentamatta. Muuta laitteet ja varusteet kuten virrankatkaisin, kytkentäpaneeli, pistorasiat, liitoskiskot/kaapelinpitimet ja reititin, joita ei esitetä tullille yhdessä kaapin kanssa, asennetaan kaappiin jälkeinpäin.

KytKentäkentät, jotka esitetään tullille yhdessä kaapin kanssa, luokitellaan erikseen.

Luokittelu perustuu 1 ja 6 yleisen tulkintasäännön soveltamiseen.

Katso myös luokittelusuositus 8536 90/2.



Luokittelusuositus.

9403 20/ 4.

Teräksinen kaappi mitat (korkeus × leveys × syvyys): 605 mm (12 RU – "Rack Unit") × 600 mm × 600 mm), joka on suunniteltu seinälle asennettavaksi ja jossa on:

- lukittava lasinen etuovi
- kaksi sivuseiniin ruuvattua rei'itettyä pylvästä, joiden ansiosta kaappiin integroitavat varusteet voidaan kiinnittää pulteilla
- rei'itetty katto ja pohja ilmankierron edistämiseksi
- erityinen paikka (tila) kaapin pohjassa kaapelien yhdistämistä varten.

Kytkenkänkäntät, joita ei esitetä tullille yhdessä kaapin kanssa, asennetaan kaapin sisään myöhemmin. Kaapin tekniset ominaisuudet mahdollistavat kuitenkin muiden verkkolaitteiden ja -varusteiden sekä virransyöttö- ja sähköjakeluvarusteiden asentamisen.

Luokittelu perustuu 1 (94 ryhmän 2 huomautuksen a kohta) ja 6 yleisen tulkintasäännön soveltamiseen.



Luokittelusuositus.

9403 20/ 5.

Alumiininen lattialla pidettävä audio/video -jalusta (korkeus 195 cm x leveys 89 cm x pituus 69 cm), nk. "AV-pöytä", jossa on pyörät. Jalusta esitetään tullille kokoamattomana. Se on suunniteltu käytettäväksi neuvottelu- ja kokoushuoneissa, luokahuoneissa, luentosaleissa, messuilla, markkinointitapahtumissa jne.

Luokittelu perustuu 1 yleisen tulkintasäännön (94 ryhmän 2 huomautus), 2 yleisen tulkintasäännön a kohdan ja 6 yleisen tulkintasäännön soveltamiseen.



Luokittelusuositus.

9403 20/ 6.

Lattialla pidettävä audio/video -jalusta (kokonaiskorkeus 180 cm), nk. "AV-pöytä", jossa on pyörät ja joka on pääosin terästä. Jalusta esitetään tullille kokoamattomana ja ilman litteää näyttöä. Se on rakennettu kantamaan enintään 42-tuumaisen (106,7 cm) 68 kg:n painoisen litteän näytön.

Luokittelu perustuu 1 yleisen tulkintasäännön (94 ryhmän 2 huomautus), 2 yleisen tulkintasäännön a kohdan ja 6 yleisen tulkintasäännön soveltamiseen.



Luokittelusuositus.

9403 20/ 7.

Teräskaapit, joiden etupuolella on ovi, tyhjä, (mitat: korkeus 250–1800 mm; leveys 250–1000 mm; syvyys 150–300 mm). Kaapit on suunniteltu asennettavaksi seinälle tai kiinnitettäväksi tasaiselle pinnalle, ja niissä on erityinen lukko, metallilevy sähkölaitteiden kiinnittämiseen, tulo- ja lähtöjohtimien kansi, maadoitustappi, tiivisteet jne.

Luokittelu perustuu 1 (94 ryhmän 2 huomautus) ja 6 yleisen tulkintasäännön soveltamiseen.



Luokittelusuositus.

9403 20/ 8.

Ruostumattomasta teräksestä valmistetut kaapit, joiden etupuolella on ovi, ja korroosionestokäsittely, tyhjä, (mitat: korkeus 250–1200 mm; leveys 250–800 mm; syvyys 150–300 mm). Kaapit on suunniteltu asennettavaksi seinälle tai kiinnitettäväksi pystysuoraan tasaiselle pinnalle, ja niissä on erityinen lukko, metallilevy sähkölaitteiden kiinnittämistä varten, tulo- ja lähtöjohtimien kansi, maadoitustappi, tiivisteet jne.

Luokittelu perustuu 1 (94 ryhmän 2 huomautus) ja 6 yleisen tulkintasäännön soveltamiseen.



Luokittelusuositus.

9403 20 80

Jääkuutioiden säilyttämiseen tarkoitettujen **lämpöeristettyjen kalusteiden**, jotka koostuvat muotoillusta rungosta ja joissa on ulkopäällisyys sekä teräspellistä valmistettu sisäsäiliö.

Seinämien välinen tila on täytetty vaahtomuovikerroksella.

Perusteet

Luokittelu määräytyy yhdistetyn nimikkeistön 1 ja 6 yleisen tulkintasäännön sekä CN-koodien 9403, 9403 20 ja 9403 20 80 nimiketektin mukaan.

Kyseisissä laitteissa ei ole jäähdytysyksikköä eikä niitä ole suunniteltu käytettäväksi sellaisen yhteydessä (ks. harmonoidun järjestelmän selitykset, nimikkeen 9403 h alakohta).

Komission asetus (ETY) N:o 1964/90, EYVL L 178, 11.7.1990, s. 5. Muutettu komission asetuksella (EY) N:o 1179/2009, EUVL L 317, 3.12.2009, s. 1.

9403 20 80

Siirrettävä hyllykkö, jonka korkeus on enintään 2 250 mm, joka koostuu pyörillä varustetusta pohjasta, neljästä metallisesta pystytangosta ja vähintään kahdesta puisesta hyllylevystä. Siirrettävää hyllykköä käytetään yleensä kukkakaupan tavaroiden kuljetusten ja varastoinnin aikana.

Siirrettävä hyllykkö: ks. valokuva (*).

Perusteet

Luokittelu määräytyy yhdistetyn nimikkeistön 1 ja 6 yleisen tulkintasäännön sekä 3 yleisen tulkintasäännön b alakohdan määräysten, 94 ryhmän 2 huomautuksen sekä CN-koodien 9403, 9403 20 ja 9403 20 80 nimiketektien mukaisesti.

Tuotetta ei voida luokitella säiliöksi, koska se on avoin joka sivulle.

(*) Valokuva on ainoastaan ohjeellinen.



Komission asetus (ETY) N:o 840/92, EYVL L 88, 3.4.1992, s. 29. Muutettu komission asetuksella (EY) N:o 1179/2009, EUVL L 317, 3.12.2009, s. 1.

9403 20 80

Huonekalu (nk. tv-taso), jonka mitat ovat noin 80 × 40 × 45 cm.

Tuotteessa on kirkkaasta karkaistusta lasista valmistetut kansilevy ja kaksi hyllyä sekä neljä metallista valmistettua sylinterin muotoista jalkaa, joiden mitat ovat noin 45 × 5 cm.

Tuotteen kantavuus on enintään 80 kg.

Metalliosien osuus tuotteen kokonaisarvosta on noin 47 prosenttia ja lasiosien noin 44 prosenttia.

(*) Ks. kuva.

Perusteet

Luokittelu määräytyy yhdistetyn nimikkeistön 1 yleisen tulkintasäännön, 3 yleisen tulkintasäännön b alakohdan ja 6 yleisen tulkintasäännön määräysten sekä CN-koodien 9403, 9403 20 ja 9403 20 80 nimiketektien mukaisesti.

Eri materiaaleista valmistetut pöydät ja niiden kaltaiset huonekalut luokitellaan sen mukaan, mistä materiaalista tukirakenne (jalat ja kehys) on tehty, jollei 3 yleisen tulkintasäännön b alakohdan mukaisesti kansilevyn materiaali anna pöydälle sen olennaista luonnetta esimerkiksi sen vuoksi, että sen arvo on suurempi (ks. myös selittävät huomautukset yhdistettyyn nimikkeistöön, nimike 9403).

Luokittelu CN-koodiin 9403 89 00 muusta materiaalista (lasista) valmistettuna huonekaluna ei sen vuoksi tule kyseeseen, koska lasisen kansilevyn arvo on pienempi kuin metallista valmistetun tukirakenteen eikä se näin ollen anna tuotteelle sen olennaista luonnetta.

Tämän vuoksi tuote on luokiteltava tukirakenteen valmistusmateriaalin perusteella.

Tuote on luokiteltava muuna metallihuonekaluna CN-koodiin 9403 20 80.

(*) Kuva on ainoastaan ohjeellinen.

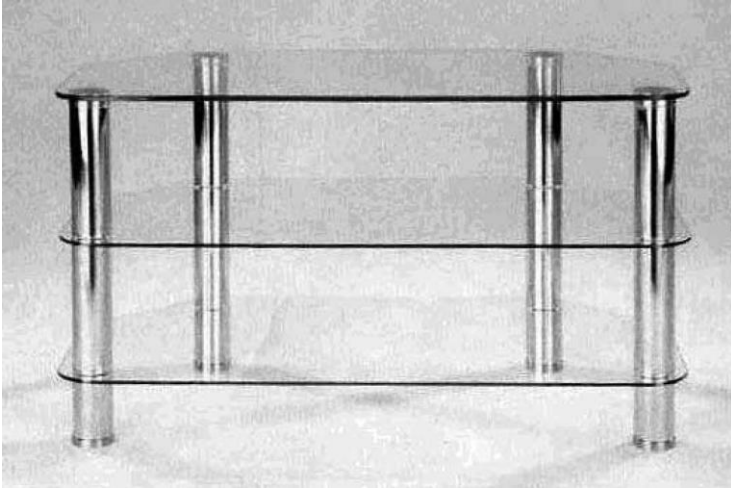

Komission asetus (EU) N:o 313/2011, EUVL L 86, 1.4.2011, s. 55.

9403 20 80

Tavara (nk. riippumatto, jossa on kehikko), jonka mitat ovat noin 230 × 140 × 205 cm. Se koostuu maahan asetettavasta kolmionmuotoisesta telineestä, joka on tehty (teräksestä valmistetuista) metallitangoista ja johon on ripustettu kaareva pinta makuualustaksi. Kaarevan pinnan leveys on 100 cm ja pituus 190 cm, ja se koostuu pitkillä sivuilla olevista kevyesti kaartuvista tangoista ja lyhyillä sivuilla olevista suorista tangoista, joihin on kiinnitetty kangas. Tavara sisältää tekstiiliaineesta valmistetun "katon" ja hyttysverkot.

Tavaran paino on 45 kg ja kantavuus 180 kg. Se on valmistettu säänkestävästä aineesta, eli se sopii ulkokäyttöön.

Ks. kuva (*).

Perusteet

Luokittelu määräytyy yhdistetyn nimikkeistön 1 yleisen tulkintasäännön, 3 yleisen tulkintasäännön b alakohdan ja 6 yleisen tulkintasäännön, 94 ryhmän 2 huomautuksen sekä CN-koodien 9403 , 9403 20 ja 9403 20 80 nimiketekstien mukaisesti.

Tavara on painava, ja sen purkaminen on hankalaa. Näiden ominaisuuksien vuoksi sen mukaan ottaminen retkeilytarkoituksessa olisi vaivalloista. Luokittelu nimikkeeseen 6306 leirintävarusteeksi ei näin ollen tule kyseeseen.

Tavara on liikuteltava, ja se voidaan objektiivisten ominaisuuksiensa ansiosta asettaa lattialle tai maahan. Se on tarkoitettu pääasiassa hyötykäyttöön yksityisasuntojen, hotellien, ravintoloiden ym. ulkotiloissa, kuten puutarhoissa (ks. myös harmonoidun järjestelmän selitysten 94 ryhmää koskevien yleisohjeiden A kohta). Tavara katsotaan eri aineista valmistetuksi huonekaluksi, ja se on luokiteltava nimikkeeseen 9403 sen mukaan, mistä aineesta tukirakenne (kehikko) on valmistettu, sillä tämä antaa tavaralle sen olennaisen luonteen.

Tavara on sen vuoksi luokiteltava CN-koodiin 9403 20 80 muuksi metallihuonekaluksi.

(*) Kuva on ainoastaan ohjeellinen.



Komission täytäntöönpanoasetus (EU) 2016/1321, EUVL L 209, 3.8.2016, s. 4.

9403 20 80

Tavara (ns. **kylpyammeen porras**), jonka mitat ovat noin $41 \times 31 \times 14$ cm ja jossa on muovinen taso, jota kannattelee neljä alumiinista valmistettua jalkaa. Jokaisen jalan alapäätä ympäröi suojusta eli kumista valmistettu tulppa, joka estää liukumista.

Tavara esitetään tullille portaana, joka helpottaa henkilöiden pääsyä kylpyammeeseen ja pois sieltä.

Ks. kuva (*).

Perusteet

Luokittelu määräytyy yhdistetyn nimikkeistön 1 ja 6 yleisen tulkintasäännön, 94 ryhmän 2 huomautuksen sekä CN-koodien 9403, 9403 20 ja 9403 20 80 nimiketektien mukaisesti.

Tavaraa käytetään varustamaan huoneita esimerkiksi yksityisasunnoissa (ks. myös harmonoidun järjestelmän selitykset, 94 ryhmä, yleisohjeita, toinen kohta, A kohta). Sen vuoksi se on nimikkeessä 9403 tarkoitettu lattialle tai maahan asetettava huonekalu.

Luokittelu nimikkeeseen 7616 muuksi alumiinitavaraksi ei tule kyseeseen XV jakson 1 huomautuksen k kohdan nojalla. Tavara on sen vuoksi luokiteltava CN-koodiin 9403 20 80 muuksi metallihuonekaluksi kuin vuoteeksi.

(*) Kuva on ainoastaan ohjeellinen.



Komission täytäntöönpanoasetus (EU) 2017/982, EUVL L 148, 10.6.2017, s. 24 – 26.

9403 60/ 1.

Sarja, joka koostuu neliömäisestä (76 × 76 cm) täyspuisesta pöydästä ja kahdesta sarjaan sopivasta puisesta tuolista, joissa on ruudullista kangasta oleva istuintyyny; sarja on pakattu yhteen laatikkoon vähittäismyyntiä varten. Tuolit ja pöytä esitetään Tullille kokoamattomina.

Luokittelu perustuu 1 yleisen tulkintasäännön, 2 yleisen tulkintasäännön a alakohdan, 3 yleisen tulkintasäännön c alakohdan ja 6 yleisen tulkintasäännön soveltamiseen.



Luokittelusuositus.

9403 60 /2.

A-mallinen maalausteline, jossa on kolme jalkaa, kaksi edessä ja yksi takana, ja joka on tarkoitettu asetettavaksi maahan. Kun telineen pystyvu on pidennetty, telineen suurin korkeus on 2,28 m (pienin korkeus on 1,67 m) ja sillä voi kannatella esim. maalauskanakaita, maalauksia tai liitutauluja, joiden korkeus on enintään 1,27 m

Luokittelu perustuu 1 (94 ryhmän 2 huomautus) ja 6 yleisen tulkintasäännön soveltamiseen.



Luokittelusuositus

9403 60 90

Tavara (nk. **riippumatto, johon kuuluu teline**), jonka mitat ovat noin 380 × 120 × 140 cm. Tavara koostuu maahan asetettavasta puisesta telineestä, johon on ripustettu puuvillakankaasta valmistettu riippumatto, jonka mitat ovat 240 × 120 cm. Riippumaton lyhyillä sivuilla on puutangot, ja niistä lähtevät köydet on tarkoitettu kiinnitettäväksi telineeseen.

Tavaran paino on noin 32 kg ja kantavuus 150 kg.

(*) Katso kuva.

Perusteet

Luokittelu määräytyy yhdistetyn nimikkeistön 1 yleisen tulkintasäännön, 3 yleisen tulkintasäännön b alakohdan ja 6 yleisen tulkintasäännön, 94 ryhmän 2 huomautuksen sekä CN-koodien 9403, 9403 60 ja 9403 60 90 nimiketektien mukaisesti.

Tavara on painava, ja sen purkaminen on hankalaa. Näiden ominaisuuksien vuoksi sen mukaan ottaminen retkeilytarkoituksessa olisi vaivalloista. Luokittelu nimikkeeseen 6306 leirintävarusteeksi ei näin ollen tule kyseeseen.

Tavara on liikuteltava, ja se voidaan objektiivisten ominaisuuksiensa ansiosta asettaa lattialle tai maahan. Se on tarkoitettu pääasiallisesti hyötykäyttöön yksityisasuntojen, hotellien, ravintoloiden ym. ulkotiloissa, kuten puutarhoissa (ks. myös harmonoidun järjestelmän selitysten 94 ryhmää koskevien yleisohjeiden A kohta). Tavara katsotaan eri aineista valmistetuksi huonekaluksi, ja se on luokiteltava nimikkeeseen 9403 sen mukaan, mistä aineesta tukirakenne (teline) on valmistettu, sillä tämä antaa tavaralle sen olennaisen luonteen.

Tavara on sen vuoksi luokiteltava CN-koodiin 9403 60 90 muuksi puuhuonekaluksi.

(*) Kuva on ainoastaan ohjeellinen.



Komission täytäntöönpanoasetus (EU) 2016/1211, L 199, 26.7.2016, s. 3-5.

9403 70/ 1.

Muovinen vauvojen kävelyteline, jossa on kahdeksan pikkupyörän varaan asennettu kokoontaitettava metalliputkirunko. Teline liikkuu pyörillä ja siinä on kangaspalasta tehty istuin, johon on tehty kaksi aukkoa vauvan jalkoja varten, sekä pöytä, johon on kiinnitetty leluja. Tuote on tarkoitettu auttamaan vauvoja turvallisesti kävelyn oppimisessa.

Luokittelu perustuu 1 ja 6 yleisen tulkintasäännön soveltamiseen.



Luokittelusuositus.

9403 70/ 2.

Muovikaappi, jonka etupuolella on ovi, tyhjä (mitat (korkeus x leveys x syvyys): 200 mm x 300 mm x 130 mm). Kaappi on suunniteltu asennettavaksi seinälle tai kiinnitettäväksi pystysuoraan tasaiselle pinnalle. Se on tarkoitettu kaapelilinjojen laajentamiseen tai jakeluun, ja sitä voidaan käyttää myös mittarikaappina. Se kestää kemiallisia aineita, lämpöä ja ultraviolettisäteitä (UV).

Luokittelu perustuu 1 (94 ryhmän 2 huomautus) ja 6 yleisen tulkintasäännön soveltamiseen.



Luokittelusuositus.

9403 70/ 3.

Muovikaappi, jonka etupuolella on läpinäkyvä ovi, tyhjä (mitat (korkeus x leveys x syvyys): 500 mm x 700 mm x 250 mm). Kaappi on suunniteltu asennettavaksi seinälle tai kiinnitettäväksi pystysuoraan tasaiselle pinnalle. Se on tarkoitettu kaapelilinjojen laajentamiseen tai jakeluun, ja sitä voidaan käyttää myös mittarikaappina. Se kestää kemiallisia aineita, lämpöä ja ultraviolettisäteitä (UV).

Luokittelu perustuu 1 (94 ryhmän 2 huomautus) ja 6 yleisen tulkintasäännön soveltamiseen.



Luokittelusuositus.

9403 89 00

Yksittäinen **lasihylly**, joka esitetään tullille hyllyn seinään kiinnittämiseksi tarkoitettujen metallisten kannattimien kanssa.

Lasihylly koostuu läpinäkyvästä ja epäsäännöllisen muotoisesta, reunoiltaan käsitellystä (etureuna on muotoiltu kaarevaksi) lasilevystä, jonka mitat ovat noin 60 × 13,5 × 0,7 cm, sekä kahdesta kuparisinkkiseoksesta (messingistä) valmistetusta nikkellillä ja kromilla pinnoitetusta kannattimesta. Lasilevyssä on kaksi reikää pidikkeiden kiinnittämiseksi.

Tavara esitetään tullille kokoamattomana pahvilaatikossa yhdessä kokoamiseen tarvittavien ruuvien ja tappien kanssa.

Katso kuva (*.)

Perusteet

Luokittelu määräytyy yhdistetyn nimikkeistön (CN) 1 yleisen tulkintasäännön, 3 yleisen tulkintasäännön b alakohdan ja 6 yleisen tulkintasäännön, 94 ryhmän 2 huomautuksen a alakohdan sekä CN-koodien 9403 ja 9403 89 00 nimiketektien mukaisesti.

Tavaraa käytetään muun muassa yksityisasuntojen kalusteena. Näin ollen se on nimikkeen 9403 huonekalu. 94 ryhmän 2 huomautuksen a alakohdan mukaan kyseiseen nimikkeeseen sisältyvät yksittäiset hyllyt, jotka esitetään tullille niiden seinään kiinnittämiseksi tarkoitettujen kannattimien kanssa. Luokittelu nimikkeen 7020 muuksi lasituotteeksi ei näin ollen tule kyseeseen.

Lasihylly antaa tavaralle sen olennaisen luonteen. Metalliset kannattimet, ruuvit ja tapit on tarkoitettu vain lasilevyn kiinnittämiseksi seinään. Luokittelu CN-koodiin 9403 20 80 muuksi metallihuonekaluksi ei näin ollen tule kyseeseen.

Tavara on sen vuoksi luokiteltava CN-koodiin 9403 89 00 muuksi huonekaluksi.

(*.) Kuva on ainoastaan ohjeellinen.



Komission täytäntöönpanoasetus (EU) 2017/181, L 29, 3.2.2017, s. 10-1.

9403 90 10

Tavara koostuu epäjaloa metallia olevista neljästä pöydänjalasta, jotka on kiinnitetty ruuveilla neljään niitä yhdessä pitävään metallilevyyn.

Liukumisen välttämiseksi ja lattian suojaamiseksi kunkin pöydänjalan alin osa on päällystetty kumilla. Pöydänjalkojen yläosassa on ruuvinreiät pöytälevyn kiinnittämistä varten.

(*) Ks. kuva.

Perusteet

Luokittelu määräytyy yhdistetyn nimikkeistön 1 ja 6 yleisen tulkintasäännön sekä CN- koodien 9403, 9403 90 ja 9403 90 10 nimiketektien mukaisesti.

Luokittelu kokonaiseksi huonekaluksi ei tule kyseeseen, koska tavarasta puuttuu olennainen osa eli pöytälevy.

Sen vuoksi tavara on luokiteltava huonekalujen metalliosiksi CN-koodiin 9403 90 10.

(*) Kuva on ainoastaan ohjeellinen.



Komission asetus (EU) N:o 2015/677, EUVL L 111, 30.4.2015, s. 21.

9403 99/ 1.

Vetolaatikon sivut, joissa on kiskot ja jotka on tarkoitettu asennettavaksi liukuvaksi vetolaatikoksi. Kumpikin sivu koostuu kaksiseinäisestä metalliprofiilista, jossa on urilla ja lovilla varustettu alaosa. Urat ja lovet on suunniteltu sopimaan laatikon kiskoihin, etu- ja takaosaan ja pohjaan.

Sivut esitetään Tullille kiskojen ja laatikon huonekaluun kiinnittämiseen käytettävien kiinnitysvarusteiden kanssa.

Laatikon sivut on valmistettu tiettyjen mittojen mukaan, ja niitä käytetään yhdessä muiden osien kanssa huonekalujen, esimerkiksi kaappien, kirjoituspöytien, lipastojen tai pöytien vetolaatikoiden kokoamiseen.

Luokittelu perustuu 1 ja 6 yleisen tulkintasäännön soveltamiseen.



Luokittelusuositus.

9404 10 00

Tavara, jonka kokonaismitat ovat 197 × 90 × 2 cm ja jossa on 16 umpipuista sälettä; säleet on liitetty yhteen kahdella tekstiilinauhalla, jotka on kiinnitetty puuhun metallisinkilöillä.

Säleet eivät ole käyriä, ja ne ovat joustamatonta täysmäntyä.

Tavara on tarkoitettu käytettäväksi patjan tukena yhdessä vuoteen rungon kanssa.

Perusteet

Luokittelu määräytyy yhdistetyn nimikkeistön 1 ja 6 yleisen tulkintasäännön määräysten, 94 ryhmän 3 huomautuksen B kohdan sekä CN-koodien 9404 00 ja 9404 10 00 nimiketektien mukaisesti.

Vaikka säleet eivät ole käyriä eivätkä joustavia, tavara täyttää kokonaisuudessaan nimikkeen 9404 ehdot, sillä se on suunniteltu vuoteen patjan tueksi.

Luokittelu CN-koodiin 9403 90 30 vuoteen osana ei tule kyseeseen, sillä tullille erikseen esitettyjä joustinpohjia ei 94 ryhmän 3 huomautuksen B kohdan nojalla luokitella tavaran osina.

Sen vuoksi tavara on luokiteltava joustinpohjana CN-koodiin 9404 10 00.

Komission asetus (EU) 465/2010, EUVL L 129, 28.5.2010, s. 64.

9404 90 90

Tikattu suorakaiteen muotoinen tuote, joka on kooltaan noin 260 cm × 240 cm ja joka koostuu kolmesta kerroksesta, joista kaksi ulommaista on kudottua puuvillakangasta ja sisäpehmusteen muodostava keskimäinen kerros synteettistä vanua. Uloimmassa kerroksessa on noin 30 cm leveä, toisen värinen ommeltu reunus. Kerrokset on liitetty toisiinsa koristetikkauksella.

(päiväpeite)

(Ks. valokuva 645) (*).

Perusteet

Luokittelu määräytyy yhdistetyn nimikkeistön 1 ja 6 yleisen tulkintasäännön määräysten, XI jakson 1 huomautuksen s kohdan ja CN-koodien 9404, 9404 90 ja 9404 90 90 nimiketektien mukaisesti.

Vuodevarusteet ja niiden kaltaiset sisustustavarat, joissa on sisäpehmuste mistä tahansa aineesta, luokitellaan nimikkeeseen 9404. Ks. myös harmonoidun järjestelmän nimikettä 9404 koskevien selitysten B kohta ja B kohdan 2 alakohta, jossa erikseen mainitaan tikatut vuodepeitteet ja päiväpeitteet.

Luokittelu nimikkeeseen 6304 ei ole mahdollista, koska XI jakso ei kata 94 ryhmän vuodevarusteita (ks. XI jaksoa koskevan 1 huomautuksen s alakohta). Lisäksi nimikkeeseen 6304 ei luokitella nimikkeeseen 9404 kuuluvia sisustustavaroita kuten päiväpeitteitä (ks. myös harmonoidun järjestelmän nimikettä 6304 koskevien selittävien huomautusten toinen kohta).

Tavara on sen vuoksi luokiteltava CN-koodiin 9404 90 90.

(*) Valokuva on ainoastaan ohjeellinen.

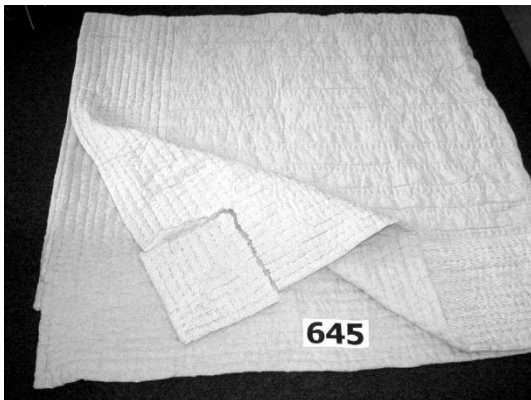

Komission asetus (EY) N:o 51/2009, EUVL L 17, 22.1.2009, s. 17.

9405 10 40

Niin kutsuttu "valoinstallaatio", joka koostuu kuudesta pyöreästä loisteputkesta ja kuudesta muovisesta valaistusvarusteesta.

Se on taiteilijan suunnittelema ja toimii taiteilijan määrittelemien asetusten mukaisesti. Se on tarkoitus asettaa esille gallerian seinälle kiinnitettynä.

Valaistusvarusteet ovat toisistaan erillisiä ja ne on tarkoitettu asennettaviksi pystysuoraan riviin.

Loisteputket on tarkoitettu sijoitettaviksi valaistusvarusteisiin, ja ne tuottavat vuorotellen kahta erisävyistä valkoista valoa.

Tuote esitetään tullille osiinsa purettuina.

Perusteet

Luokittelu määräytyy yhdistetyn nimikkeistön 1 yleisen tulkintasäännön, 2 yleisen tulkintasäännön a kohdan ja 6 yleisen tulkintasäännön sekä CN-koodien 9405, 9405 10 ja 9405 10 40 nimiketektien mukaisesti.

Luokittelu nimikkeeseen 9703 00 00 veistoksena ei ole mahdollista, koska "taideteosta" ei muodosta itse installaatio, vaan sen toiminta (valoefekti).

Luokittelu nimikkeeseen 9705 00 00 ei ole mahdollista, koska installaatio ei ole historiallinen kokoelmaesine. Sillä on nimikkeen 9405 valaistusvarusteen ominaisuudet.

Sen vuoksi tuote on luokiteltava seinävalaistusvarusteena CN-koodiin 9405 10 40.

Komission asetus (EU) N:o 731/2010, EUVL L 214, 14.8.2010, s. 2. Muutettu komission täytäntöönpanoasetuksella (EU) N:o 441/2013, EUVL L 130, 15.5.2013, s. 1.

9405 11/ 1.

LED-valopaneelit, jotka ovat valaistustuotteita, joita on saatavana seuraavan kokoisina: 1 x 1 jalkaa, 2 x 2 jalkaa, 1 x 4 jalkaa ja 2 x 4 jalkaa, jotka sopivat alakattoristikkaan. Nämä valopaneelit on asetettu eloksoidusta alumiinista tai teräksestä tehtyyn kehykseen, ja ne on varustettu särmiön muotoisella akryylilinsillä, joka saa virtansa jatkuvasta pienjännitteisen vakiovirta-ohjaimen avulla. Niiden mukana tulee sähköjohto pistorasiaan tai suoraan verkkovirtaan liittämistä varten. Nämä lamput on suunniteltu tavalliseen T-Bar-asennukseen, ja niiden mukana tulee kiinnikkeet neljälle sivulle ja johdotusmutterit johdotusta varten.

Ne ovat maahantuotaessa käyttövalmiita ja ne esitetään Tullille ilman kiinnitystarvikkeita.

Luokittelu perustuu 1 ja 6 yleisen tulkintasäännön soveltamiseen.

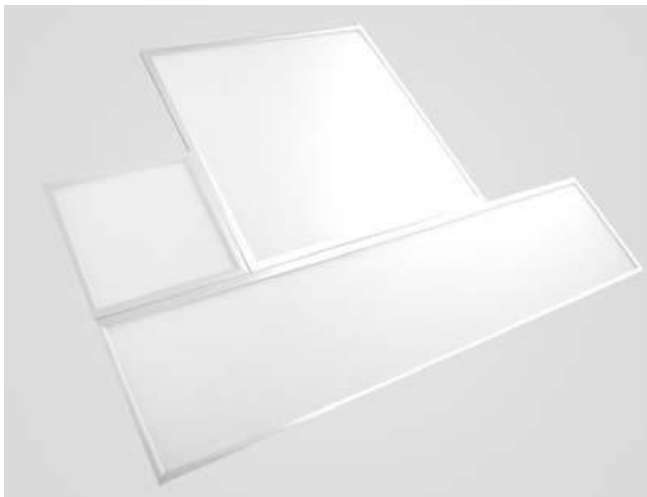

Luokittelusuositus.

9405 30 00

Tavara, joka koostuu **tummanvihreistä sähkökaapeleista, joissa on 160 pientä kirkasta hehkulamppua** (1,5 V/0,5 W) ja jotka on liitetty yhteen niin, että ne muodostavat kooltaan 320 cm × 150 cm olevan verkon (ns. valoverkko). Verkon yksittäisten silmien koko on 19 cm × 19 cm, joten lamppujen väli on noin 19 cm.

Tavara on vähittäismyyntipakkauksessa, jossa on lisäksi 24 voltin staattinen muuttaja, 8 koukuilla varustettua imukupia ja 10 varalamppua.

Valoverkko soveltuu sekä sisä- että ulkokäyttöön.

Tavara on tarkoitettu koristeeksi esimerkiksi joulukuuseen tai ikkunaan.

Perusteet

Luokittelu määräytyy yhdistetyn nimikkeistön 1 ja 6 yleisen tulkintasäännön ja CN-koodien 9405 ja 9405 30 00 nimiketektien mukaisesti.

Verkon koon vuoksi sen voi helposti laittaa joulukuusen päälle, jolloin se peittää kuusen. Kaapelien värin ja sen vuoksi, että verkon saa 19 cm × 19 cm kokoisten yksittäisten silmien ansiosta vedettyä oksien kärkeen asti, johdot ja lamput ovat näkymättömiä, mutta valot loistavat oksien läpi ja antavat yhdenmukaisen koriste vaikutelman.

Vaikka tavaralla on useita käyttömahdollisuuksia, sen tarkoitus ja tunnistettavat ominaisuudet ilmentävät, että se on tarkoitettu koristeeksi joulukuusen valaisemiseen.

Sen vuoksi tavara on luokiteltava joulukuusen valaisinsarjana CN-koodiin 9405 30 00.

Komission asetus (EU) N:o 152/2010, EUVL L 48, 25.2.2010, s. 3.

9405 40 39

Laite (nk. "tv-simulaattori") joka on muovikotelossa, jossa on läpinäkyvä etulevy, ja jonka mitat ovat noin $8 \times 7 \times 6$ cm.

Laitteessa on neljä valoa tuottavaa valodiodia (lediä), kvartsikide, hämärätunnistin, ajastin, toimintatilan näyttö ja ohjauspainikkeita. Tuote esitetään tullille virtalähteellä varustettuna.

Laite jäljittelee päälle kytkettyä televisiovastaanotinta tuottamalla voimakkuudeltaan ja väriltään vaihtelevaa, satunnaisesti välkkyvää valoa tietyn ennalta ohjelmoidun ajanjakson ajan. Laitteen tarkoitus on pelotella murtovarkaita antamalla sellainen käsitys, että talossa on ihmisiä paikalla.

Perusteet

Luokittelu määräytyy yhdistetyn nimikkeistön 1 ja 6 yleisen tulkintasäännön sekä CN-koodien 9405, 9405 40 ja 9405 40 39 nimiketektien mukaisesti.

Laitteen tehtävänä on tuottaa satunnaista välkkyvää valoa ainoana tarkoituksena jäljitellä päälle kytkettyä televisiovastaanotinta. Koska satunnaisesti välkkyvällä valolla ei ole merkinantotarkoitusta, tuotetta ei voida luokitella nimikkeeseen 8531 visuaaliseksi sähkömerkinantolaitteeksi (ks. harmonoidun järjestelmän selitykset, nimike 8531, ensimmäinen kohta).

Koska tavaralla on kaikki nimikkeeseen 9405 valaistusvarusteen objektiiviset ominaisuudet, se on luokiteltava CN-koodiin 9405 40 39 muuksi muoviseksi sähkövalaisimeksi ja -valaistusvarusteeksi.

Komission täytäntöönpanoasetus (EU) N:o 453/2014, EUVL L 133, 6.5.2014, s. 27.

9405 40 99 Kumottu

Tavara (ns. LED-nauha), joka muodostuu valodiodeista (LED), transistoreista, vastuksista ja suojausdiodeista. Osat on koottu painettuun piiriin joustavaksi metalliseksi nauhaksi, jonka kääntöpuolella on irrotettavalla paperilla suojattu liimautuva kerros, ja jonka mitat ovat noin 17×1 cm. Osat on liitetty toisiinsa.

Nauhan päissä on juottamisvalmiit kosketuskohdat (esimerkiksi johdot) 12 V:n tasasähkö-jännitteeseen liittämiseksi.

Sähkövirtaan liitettynä tavara antaa valoa.

Tavara on valaistusvaruste, joka on tarkoitettu käytettäväksi esimerkiksi huonekaluissa.

(*) Ks. kuva.

Perusteet

Luokittelu määräytyy yhdistetyn nimikkeistön 1 yleisen tulkintasäännön, 2 yleisen tulkintasäännön a alakohdan ja 6 yleisen tulkintasäännön sekä CN-koodien 9405, 9405 40 ja 9405 40 99 nimiketektien mukaisesti.

Koska tavara koostuu piirilevykokoonpanosta (ks. selittävät huomautukset Euroopan unionin yhdistettyyn nimikkeistöön, elektronisia rakenneyhdistelmiä koskeva alanimike 8443 99 10), se ei täytä nimikkeessä 8541 tarkoitettujen puolijohdekomponenttien tai valodioidien vaatimuksia. Sen vuoksi luokittelu nimikkeeseen 8541 ei tule kyseeseen.

Tavaralla on kaikki nimikkeeseen 9405 valaistusvarusteen objektiiviset ominaisuudet. Sen vuoksi luokittelu nimikkeeseen 8543 ei tule kyseeseen.

Tavaran objektiiviset ominaisuudet huomioon ottaen sillä on nimikkeeseen 9405 valaistusvarusteen olennainen luonne, sillä toimiakseen sen täytyy vain olla liitettynä virtalähteeseen.

Sen vuoksi tavara on luokiteltava CN-koodiin 9405 40 99 muuksi valaistusvarusteeksi.

(*) Kuva on ainoastaan ohjeellinen.

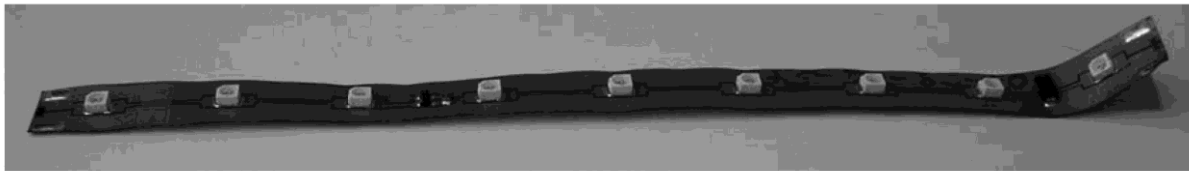

Komission täytäntöönpanoasetus (EU) N:o 708/2013, EUVL L 200, 25.7.2013, s. 10. Kumottu komission täytäntöönpanoasetuksella (EU) 2025/289, EUVL L 11.2.2025.

9405 40 99

Sähkövalaisin (ns. LED-ympäristövalonheitin tai -julkisivuvalonheitin) suorakaiteen muotoisessa alumiinikotelossa, jossa on lasisuojaus ja jonka mitat ovat noin 23 × 19 × 13 cm.

Tavarassa on alumiininen heijastin ja takaosassa asennuskiinnike valaisukulman suuntaamiseksi.

Siinä on voimakastehoinen LED-moduuli ja muuntajalla varustettu virtalähde.

Sen tehonkulutus on 95 W, valotehokkuus 100 lm/W ja säteilykulma 120°.

Tavaraa käytetään ulkona valaisemaan esimerkiksi maisemia, rakennuksia, rakennusalueita, mainostauluja, nurmikenttiä tai puutarhoja.

Ks. kuva. (*)

Perusteet

Luokittelu määräytyy yhdistetyn nimikkeistön 1 ja 6 yleisen tulkintasäännön sekä CN-koodien 9405, 9405 40 ja 9405 40 99 nimiketektien mukaisesti.

Kun otetaan huomioon tavaran objektiiviset ominaisuudet, kuten laaja säteilykulma, se on tarkoitettu käytettäväksi valaisemaan laajoja alueita. Sen vuoksi luokittelu alanimikkeeseen 9405 40 10 valonheittimeksi ei tule kyseeseen (ks. myös harmonoidun järjestelmän selitykset, nimike 9405, I osan kolmas kappale).

Sen vuoksi tavara on luokiteltava CN-koodiin 9405 40 99 muuksi sähkövalaisimeksi ja valaistusvarusteeksi.

(*) Kuva on ainoastaan ohjeellinen.



Komission täytäntöönpanoasetus (EU) N:o 337/2014, EUVL L 99, 2.4.2014, s. 3.

9405 40 99

Tavara (nk. **LED-hammashoitovalaisin**) on valmistettu eri aineista, joita ovat lasi, muovi ja eri metallit, ja se sisältää useita valodiodeja (LED). Se esitetään tullille nivelvarteen kiinnitettynä. Nivelvarsi voidaan kiinnittää hammashoitotuoliin tai esimerkiksi hoituhuoneen seinään tai kattoon.

Tavara on suunniteltu valaisemaan suuontelo hammashoitotoimenpiteen aikana. Sen tuottama valo on valaistusvoimakkuutensa, värinsä ja kuvionsa puolesta tarkoitettu erityisesti hammaslääkärien käyttöön.

Katso kuva (*).

Perusteet

Luokittelu määräytyy yhdistetyn nimikkeistön 1 yleisen tulkintasäännön, 3 yleisen tulkintasäännön c alakohdan ja 6 yleisen tulkintasäännön sekä CN-koodien 9405, 9405 40 ja 9405 40 99 nimiketektien mukaisesti.

Luokittelu nimikkeeseen 9018 lääketieteessä käytettäväksi kojeeksi tai laitteeksi ei tule kyseeseen, sillä nimikkeeseen eivät kuulu tietyt täydellisten hammaslääkintäkojeyhdistelmien osat (kuten varjottomat lamput), kun ne esitetään tullille erikseen; kyseiset tavarat on luokiteltava omiin nimikkeisiinsä (ks. myös harmonoidun järjestelmän selitykset (HS-selitykset), nimike 9018, II osa, 3 kappale, 2 kohta sekä II osaa koskevat poikkeukset).

Tavara vastaa ominaisuuksiltaan ja suunnittelultaan nimikkeeseen 9405 sähkövalaisinta/-valaistusvarustetta. Kyseinen nimike kattaa sähköllä toimivat erikoisvalaisimet ja -valaistusvarusteet, jotka voivat olla mitä tahansa ainetta ja voivat käyttää mitä tahansa valonlähdettä (ks. myös HS-selitykset, nimike 9405, I osa).

Tämä tavara, joka koostuu eri aineista, joista yksikään ei anna sille sen olennaista luonnetta, on sen vuoksi luokiteltava CN-koodiin 9405 40 99 muuksi sähkövalaisimeksi ja -valaistusvarusteeksi, joka on muuta ainetta kuin muovia.

(*). Kuva on ainoastaan ohjeellinen.



Komission täytäntöönpanoasetus (EU) 2017/1476, L 211, 18.11.2017, s. 3-4.

9405 42/ 1.

Kohdevalaisintyyppinen LED-lamppu (nk. alasvalo), joka on rakennettu koneistetusta alumiinikotelosta, jossa on kiinnitetty asennuslevy ja integroitu lämmönseurantajärjestelmä. Lampun linssin takana on kahdeksan valodiodia, joista kolme on punaisia ja viisi keltaisia, ja ohjainelektronikkaa.

Tuotteessa ei ole Edison-tyyppistä kierrekantaa eikä kaksinastaista kantaa. Sen sijaan takaosasta kulkee kaksi virtalähteeseen liitettävää kuparista johdinlankaa (vaihejohdin ja nollajohdin).

Luokittelu perustuu 1 yleisen tulkintasäännön ja 6 yleisen tulkintasäännön soveltamiseen.



Luokittelusuositus.

9405 42/ 2.

Valolaatikko jäljentämistä varten, joka koostuu muovikotelosta, jossa on paristokäyttöinen LED-valo. Käyttäjä voi jäljentää paperille kuvan ääriiviivat mahdollisimman tarkasti valaisemalla paperin yhdessä sen alla olevan alkuperäisen kuvan kanssa, LED-valolla varustetun laatikon läpinäkyvän kannen läpi. Tuotteen yläpinnassa ei ole ristikköä tai rasteria. Mukana ei ole piirtämistä tai luonnostelua helpottavia tarvikkeita. Sitä voidaan käyttää piirtämiseen, jäljentämiseen, skräppäykseen ja muihin luoviin toimintoihin, kuten kalligrafiaan, silkkipainatukseen, kirjontaan ja diojen tai negatiivien katseluun. Laatikon mitat: 250 mm × 340 mm × 25 mm.

Luokittelu perustuu 1 ja 6 yleisen tulkintasäännön soveltamiseen.



Luokittelusuositus

9405 42/ 3.

24 V LED-valaisinlistat sisäkäyttöön, 4 W, kylmä valkoinen. Valaisinlistat ovat toisiinsa kytkettäviä moduulirakenteisia valaistustuotteita, jotka koostuvat pituussuuntaisesti jokaiseen valaisinlistan osaan asennetusta 18 valodiodista. Valaisinlistoissa on jäykkä kotelo. Enintään 16 osaa voidaan liittää päittäin joko suoraliitännällä tai liitäntäkaapelilla. Tavarat esitetään Tullille ilman niitä virroittavaa 24 V:n ohjainyksikköä ja laitteistolaatikkoa. Valaisinlistoja käytetään esimerkiksi piste- tai korostusvalaistuksena keittiön kaapeissa, taustavaloina ja paikoissa, joihin on vaikea ylettyä.

Luokittelu perustuu 1 ja 6 yleisen tulkintasäännön soveltamiseen.



Luokittelusuositus.

9405 49/ 1.

Kaksipuolinen ikkunakoriste, jossa on 50 värillistä lampua langassa, joka on kiinnitetty joulukuusen muotoiseen kehikkoon. Valaistustuote on tarkoitettu sisä- ja ulkokäyttöön.



Luokittelu perustuu 1 yleisen tulkintasäännön (95 ryhmän 1 huomautuksen u kohdan) ja 6 yleisen tulkintasäännön soveltamiseen.

Luokittelusuositus.

9405 50 00

Lieriömäinen muovisäiliö, jonka korkeus on noin 8 cm, läpimitta 6 cm ja jossa on 180 ml parafiinipohjaista lamppuöljyä (parafiinisekoitusta, joka sisältää 68 % tetradekaania, 25 % pentadekaania ja noin 4 % heksadekaania) ja sydänlanka. Se on suljettu metallitiivisteellä, jossa on muovinen korkki, joka estää öljyn haihtumisen ja pitää sydänlangan paikoillaan (ns. "öljylamppu").

Säiliötä ei voida täyttää uudelleen, kun öljy on käytetty.

Tuotetta käytetään tunnelmavalaisimena. Se voidaan joko sijoittaa pidikkeeseen (esimerkiksi lasiastiaan) tai sitä voi käyttää itsenäisesti.

Ks. kuva. (*)

Perusteet

Luokittelu määräytyy yhdistetyn nimikkeistön 1 ja 6 yleisen tulkintasäännön sekä CN-koodien 9405 ja 9405 50 00 nimiketektien mukaan.

Luokittelu nimikkeen 2710 öljyksi ei tule kyseeseen, sillä tuotteessa on metallitiiviste, jossa on muovinen korkki ja sydänlanka, joten siinä on muitakin osia kuin öljy ja säiliö, jota yhdistetyn nimikkeistön 5 yleisen tulkintasäännön b alakohdan mukaisesti tavallisesti käytetään tällaisten tavaroiden pakkaamiseen.

Tuote on ominaisuuksiltaan ja käyttötavaltaan nimikkeen 9405 erillinen valaistusvaruste, koska siinä on öljyä sisältävä itsellinen rakenne sekä metallitiiviste, jossa on muovinen korkki ja sydänlanka. Tähän nimikkeeseen

kuuluvat sähköllä ja muut kuin sähköllä toimivat valaisimet ja valaistusvarusteet, jotka voivat olla mistä tahansa aineesta ja käyttää mitä tahansa valonlähdettä (ks. myös harmonoidun järjestelmän selitykset, nimike 9405, osa I).

Sen vuoksi tuote on luokiteltava CN-koodiin 9405 50 00 muuksi kuin sähköllä toimivaksi valaisimeksi ja valaistusvarusteeksi

(*) Kuva on ainoastaan ohjeellinen.



Komission täytäntöönpanoasetus (EU) N:o 760/2014, EUVL L 207, 15.7.2014, s. 10.

9405 91 10

Ruusuke väritöntä lasia ("strassia"), kahdeksankulmion muotoinen (läpimitta noin 14 mm), hiottu ja mekaanisesti kiillotettu, jossa on useita särmiä kummallakin puolella ja läpimenevät reiät symmetrisesti kahdessa kohdassa lähellä reunaa. Tämä ruusuke asennetaan tavallisesti sähkövalaistusvarusteisiin.

Komission asetus (ETY) N:o 1220/84, EYVL L 117, 3.5.1984, s. 20. Muutettu komission asetuksella (ETY) N:o 2080/91, EYVL L 193, 17.7.1991, s. 6. Muutettu komission täytäntöönpanoasetuksella (EU) N:o 441/2013, EUVL L 130, 15.5.2013, s. 1.

9405 91 10

Riipuke väritöntä lasia ("strassia"), soikion muotoinen (esim. noin 50 × 29 mm), hiottu ja mekaanisesti kiillotettu, jossa on useita särmiä kummallakin puolella ja läpimenevä reikä lähellä yläreunaa. Tämä riipuke asennetaan tavallisesti sähkövalaistusvarusteisiin.

Komission asetus (ETY) N:o 1220/84, EYVL L 117, 3.5.1984, s. 20. Muutettu komission asetuksella (ETY) N:o 2080/91, EYVL L 193, 17.7.1991, s. 6. Muutettu komission täytäntöönpanoasetuksella (EU) N:o 441/2013, EUVL L 130, 15.5.2013, s. 1.

9405 91 10

Kuula väritöntä lasia ("strassia") (läpimitta noin 30 mm), hiottu ja mekaanisesti kiillotettu, jossa on useita särmiä, pienellä metallisella kiinnityskoukulla varustettu. Tämä kuula asennetaan tavallisesti sähkövalaistusvarusteisiin.

Komission asetus (ETY) N:o 1220/84, EYVL L 117, 3.5.1984, s. 20. Muutettu komission asetuksella (ETY) N:o 2080/91, EYVL L 193, 17.7.1991, s. 6. Muutettu komission täytäntöönpanoasetuksella (EU) N:o 441/2013, EUVL L 130, 15.5.2013, s. 1.

9405 99/ 1.

Erikokoiset ja muotoiset **alabasteriset häikäisysuojat**, jotka on tavallisesti varustettu metalliosin ja joita käytetään valaisimien ja valaistusvarusteiden kuten kattovalaisimien, riippuvalaisimien, seinälamppien, kattokruunujen ja seinävalaisimien osina.

Luokittelusuositus.

9406 10/ 1.

Viljasiiilot, mautiloilla käytettävät, jotka koostuvat useista lieriömäisistä läpimitaltaan pienenevistä puukuitulevystä valmistetuista osista. Siiilot kootaan asettamalla osat päällekkäin ja kiinnittämällä ne toisiinsa rautaputkien avulla. Siiiloissa ei ole mekaanisia laitteita tai lämpölaitteita.

Luokittelusuositus.

9406 90/ 1.

Viherhuone, joka koostuu metallirakenteesta, lasi-ikkunoista ja -ovista sekä kiinteästä katosta. Viherhuoneessa on kolme seinää, jotka on suunniteltu asennettavaksi pysyväksi osaksi olemassa olevaa rakennusta. Rakennelma on tehty säänkestäväksi, ja siitä on kulku rakennukseen seinässä olevan aukon kautta, johon on asennettu ovi.



Luokittelu perustuu 1 yleisen tulkintasäännön (94 ryhmän 4 huomautuksen) ja 6 yleisen tulkintasäännön soveltamiseen.

Luokittelusuositus.

95 RYHMÄ

9503 00/ 1.

Miniajoneuvot, joissa on yksi- tai kaksipaikkainen suurtiheyspolyeteenistä tehty kori putkirungolla. Ajoneuvot ovat mekaanisella kuljetuskoneistolla toimivia; niissä on nelitahtinen iskumäntämootori ja portaaton vaihteisto. Niissä on taka-akselijarru tai hydraulinen levyjarru ja joko toinen tai molemmat takapyörät ovat ketjuvetoisia. Enimmäishyötykuorma on 200 kg ja huippunopeus noin 20 km/h.

Ajoneuvot on tarkoitettu lasten ja nuorten käyttöön liikennesääntöjen ja ajotaitojen opetteluun huvittelukäytössä. Niitä käytetään valvotusti erityisillä tieliikenneopetukseen tarkoitetuilla paikoilla.



Luokittelusuositus.

9503 00/ 2.

Kaksipyöräinen potkulauta, joka on suunniteltu lasten käyttöön, ja jossa on alusta ja kiinteä (ei-säädettävä) ohjaustanko sekä pienet umpipyörät.

Luokittelu perustuu 1 yleisen tulkintasäännön soveltamiseen.



Luokittelusuositus.

9503 00/ 3.

Kaksipyöräinen potkulauta, joka on suunniteltu lasten, nuorten ja aikuisten käyttöön ja jossa on alusta, korkeudeltaan säädettävä ohjaustanko, pienet umpipyörät sekä jalkajarru takapyörässä.

Luokittelu perustuu 1 yleisen tulkintasäännön soveltamiseen.



Luokittelusuositus.

9503 00/ 4.

Kosmetiikkapakkaus, joka koostuu kahdesta kynsilakkajäljitelmaa sisältävästä pullosta, korvakoruparista, sormuksesta ja ketjussa riippuvasta avattavasta medaljongista, jonka sisällä on paikka toiselle kynsilakkapullolle. Kaikki osat ovat muovia (paitsi metallista valmistettu ketju); kokonaisuus on tarkoitettu ajanvietekäyttöön ja pakattu vähittäismyyntiä varten pahvilaatikkoon.

Luokittelu perustuu 1 yleisen tulkintasäännön soveltamiseen.

Luokittelusuositus.

9503 00/ 5.

Suklaan sulattamiseen ja muotteihin valamiseen tarkoitettu sarja, joka koostuu muoteista, sulatusastiasta, kammoista, lusikasta, lastasta, sudista ja suppilosta (kaikki muovista valmistettuja), voipaperista, metalloidusta paperista, kahdesta suklaapatukasta, pienistä syötävistä helmistä, käyttöohjevihkosesta ja viiden reseptin vihkosesta. Kokonaisuus on tarkoitettu ajanvietekäyttöön ja pakattu vähittäismyyntiä varten pahvilaatikkoon.

Luokittelu perustuu 3 yleisen tulkintasäännön b alakohdan soveltamiseen.

Luokittelusuositus.

9503 00/ 6.

Optiset mikroskoopit (muut kuin erityismikroskoopit). **Muut kuin** ne, joilla on kaksi seuraavaa tunnusmerkkiä:

1. okulaarin läpimitta (linssiputken ulkoläpimitta): vähintään 16 mm;
2. putken pituus (okulaarin kiinnityskohdan ja objektiivin kiinnityskohdan välinen etäisyys): vähintään 110 mm.

Katso myös luokittelusuositus 9011 80/ 1.

Luokittelusuositus.

9503 00/ 7.

Leikkitelulta, pienikokoinen (korkeus 0,95 m × alaosan leveys 1,15 m × pituus 1,25 m); tarkoitettu lasten käyttöön sisä- tai ulkotiloissa; koostuu nailonilla päällystetystä kangaspalasta, muovisesta putkirungosta ja pienistä metallisista puikoista, joilla telttä voidaan kiinnittää maahan ulkotiloissa.

Luokittelu perustuu 1 yleisen tulkintasäännön (nimikkeen 95.03 ja XI jakson 1 huomautuksen t kohdan teksti) soveltamiseen.



Luokittelusuositus.

9503 00/ 8.

Muovinen munan muotoinen tavara, joka sisältää kaksi lelusormusta ja suljetun makeispussin. Esineen pituus on noin 55 mm ja läpimitta noin 40 mm. Se koostuu irrottavista puolikkaista, jotka voidaan liittää reunoistaan helposti yhteen säiliöksi; sisällä on kaksi muovista koristeltua lelusormusta ja suljettu pieniä makeisia sisältävä muovipussi.

Luokittelu perustuu 1 yleisen tulkintasäännön (95 ryhmän 4 huomautuksen) soveltamiseen.



Luokittelusuositus.

9503 00/ 9.

Leluviuhka, jossa on makeisia sisältävä pidennys. Näiden yksi muunnelma koostuu muovisesta leluviuhkasta (läpimitta 70 mm). Viuhka on korkkina varrelle, joka on läpinäkyvää jäykkää muovia (pituus 190 mm, läpimitta 7 mm) ja sisältää pieniä makeisia. Toinen muunnelma koostuu kolmesta muovisesta leluviuhkasta (läpimitta 70 mm), jotka on koottu toistensa päälle. Viuhkat ovat korkkina varrelle, joka on läpinäkyvää jäykkää muovia (145 mm pitkä ja läpimitta 10 mm) ja sisältää pieniä makeisia.

Luokittelu perustuu 1 yleisen tulkintasäännön (95 ryhmän 4 huomautus) soveltamiseen.

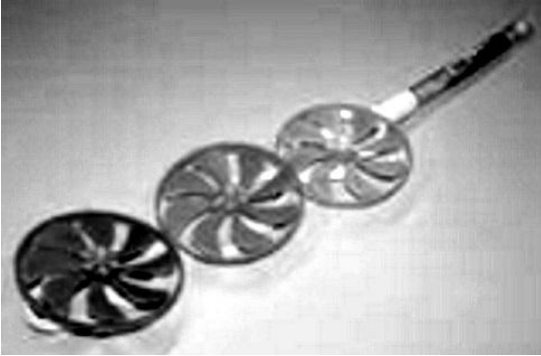

Luokittelusuositus.

9503 00/ 10.

Lelutuuletin, joka on makeisalalla käytetyn hahmon muotoinen ja kiinnitetty putkilomaiseen rasiaan, joka sisältää suklaamakeispussin (nettopaino 20 g), pakattuna vähittäismyyntipakkaukseen. Tuuletin toimii AA-paristokäyttöisellä sähkömoottorilla (paristo mukana) ja se on asetettu rasian päälle.

Luokittelu perustuu 1 (95 ryhmän 4 huomautus) yleisen tulkintasäännön soveltamiseen.

Katso myös luokittelusuositukset 1806 90/3 ja 1806 90/4.



Luokittelusuositus.

9503 00/ 11.

Muovileusarja ja muovailumassaa, jotka koostuvat kolmesta erivärisiä muovailumassoja sisältävästä purkista ja seuraavista muoviesineistä: korvilla varustettu pää, sähköporakone, pinsetit, hammaslääkäriin työkalu, peili tai hammasrautojen rullatela, hammasharja, hammasmuotti.

Luokittelu perustuu 1 ja 3 yleisen tulkintasäännön b kohdan soveltamiseen.



Luokittelusuositus.

9503 00/ 12.

Muovileusarja ja muovailumassaa, jotka koostuvat viidestä erivärisiä muovailumassoja sisältävästä purkista ja seuraavista muoviesineistä: neljä pikkuleipämuottia, joilla voi leikata ympyrän, neliön, tähden tai sydämen muotoisia pikkuleipiä, kuvioita muodostava kaulin ja pursotin.

Luokittelu perustuu 1 ja 3 yleisen tulkintasäännön b kohdan soveltamiseen.



Luokittelusuositus.

9503 00/ 13.

Polyuretaania oleva stressinlievityspallo, joka on suunniteltu puristettavaksi useita kertoja kädellä stressin lievittämiseksi. Stressinlievityspallon puristaminen parantaa verenkiertoa ja tuo rentoutumisen tunteen.

Luokittelu perustuu 1 yleisen tulkintasäännön soveltamiseen.



Luokittelusuositus

9503 00/ 14.

Lasten robottilelu, joka on tarkoitettu viihdyttämään, opettamaan ja innostamaan. Robottilelu yhdistetään pariin sovelluksen kanssa näyttöruudun kautta tapahtuvaa vuorovaikutteista leikkiä ja oppimista varten. Robotti pystyy antamaan vaikutelman tunnereaktiosta.

Tekniset tiedot:

- mitat: 15 cm (P) x 14 cm (L) x 22 cm (K);
- paino: 960 g;
- enimmäisnopeus: 0,5 m/s;
- kamera: resoluutio 5 Mpx, näkökenttä (FOV) 81 astetta;
- mikrofonit: kaksi MEMS-mikrofonia (Micro-Electromechanical System);
- näyttö: 4,5":n ohutkalvotransistori (TFT) -HD-värikosketusnäyttö.



Luokittelu perustuu 1 yleisen tulkintasäännön (XVI jakson 1 huomautuksen p kohdan) soveltamiseen.

Luokittelusuositus.

9503 00/ 15.

Lasten sähköpotkulauta, jossa on kaksi vetävää takapyörää, teräsrunko, seisontataso, vaahtomuovikahvat ja ladattava akku.

Tekniset tiedot:

- Enimmäisnopeus: 3 km/h;
- Paino: 5,039 kg;
- Akun enimmäiskesto: 40 minuuttia jatkuvalla käytöllä;
- Kantavuus: 21 kg.

Luokittelu perustuu 1 yleisen tulkintasäännön soveltamiseen.



Luokittelusuositus. Komission tiedonanto C/2025/2002, EUVL C 2.4.2025.

9503 00 10

Tuote koostuu alumiinisesta jalustasta, jolla voi seisoa ja jonka takaosaan on kiinnitetty pieni pyörä. Etuosaan on kiinnitetty ohjaustanko, jonka korkeutta voi säätää ja jonka voi lukita haluttuun korkeuteen. Ohjaustanko on varustettu pienellä pyörällä ja kädensijoilla.

Tuote voidaan taittaa kokoon ohjaustangon ja jalustan liitoskohdasta.

Tuotteella voivat ajaa sekä lapset että aikuiset.

Katso valokuva (*).

Perusteet

Luokittelu määräytyy yhdistetyn nimikkeistön 1 ja 6 yleisen tulkintasäännön, XVII jakson 1 huomautuksen sekä CN-koodien 9503 00 ja 9503 00 10 nimiketektien mukaan.

Tuotetta pidetään lasten ajettavaksi tarkoitettuna pyörällisenä leluna, vaikka sitä voivat käyttää myös aikuiset.

Nimikkeen 9501 sanamuoto ei sulje pois sitä mahdollisuutta, että aikuiset käyttävät tällaista tavaraa.

(*) Valokuva on ainoastaan ohjeellinen.



Komission asetus (EY) N:o 687/2002, EYVL L 106, 23.4.2002, s. 3. Muutettu komission asetuksella (EY) N:o 1179/2009, EUVL L 317, 3.12.2009, s. 1.

9503 00 21

Liikkuvilla raajoilla varustettu 140 mm korkea muovinukke, jonka läpinäkyvän muovirinnan täytteenä on noin 10 grammaa pieniä makeisia, jotka sisältävät sakkaroosia ja jotka voidaan poistaa nukun vyönsoljen alla olevasta aukosta.

Perusteet

Luokittelu määräytyy yhdistetyn nimikkeistön 1 ja 6 yleisen tulkintasäännön määräysten, 95 ryhmän 4 huomautuksen sekä CN-koodien 9503 00 ja 9503 00 21 nimiketekstien mukaisesti.

Tavaroita ei voida pitää yhdistetyn nimikkeistön 3 yleisen tulkintasäännön b alakohdan mukaisina "vähittäismyyntiä varten pakattujen sarjojen sisältäminä tavaroina", koska niitä ole pakattu yhteen tiettyä tarvetta tai jonkin erityisen toiminnan suorittamista varten. Tavarat eivät liity toisiinsa eikä niitä ole tarkoitettu käyttä yhdessä eikä toisiinsa liittyvinä (makeiset ovat kulutustuotteita, kun taas nukke on leikkimiseen tarkoitettu tuote).

Nukke on nimikkeen 9503 tavara, johon on yhdistetty nimikkeen 1704 makeisia, ja tällaisella yhdistelmällä on lelun olennaiset ominaisuudet (ks. myös yhdistetyn nimikkeistön selittävät huomautukset, 95 ryhmän 4 huomautus).

Sen vuoksi se on luokiteltava CN-koodiin 9503 00 21 nukeksi.

Komission asetus (ETY) N:o 441/91, EYVL L 52, 27.2.1991, s. 9. Muutettu komission asetuksella (EY) N:o 1179/2009, EUVL L 317, 3.12.2009, s. 1. Muutettu komission täytäntöönpanoasetuksella (EU) N:o 41/2013, EUVL L 18, 22.1.2013, s. 1.

4202 22 10, 4901 99 00 ja **9503 00 21**

(Huom! Tässä tarkoitetuista kolmesta tavarasta tavara a luokitellaan CN-koodiin 4202 22 10, b CN-koodiin 4901 99 00 ja c CN-koodiin 9503 00 21. Ks. kyseiset koodit tässä käsikirjassa.)

Tavaran kuvaus	Perusteet
Seuraavat kolme esinettä on pantu yhteen vähittäismyyntiä varten:	Luokittelu määräytyy yhdistetyn nimikkeistön 1 ja 6 yleisen tulkintasäännön mukaan. Näitä kolmea esinettä ei voida pitää yhdistetyn nimikkeistön 3 yleisen tulkintasäännön b alakohdan mukaisina "vähittäismyyntiä varten pakattujen sarjojen sisältäminä tavaroina", koska ne eivät vastaa tiettyyn tarpeeseen tai niitä ei käytetä tiettyyn erityistoimintaan.
4202 22 10 a) Läpinäkyvästä muovikalvosta tehty laukku, jossa on tekstiilinen kantokahva ja tarrakiinnitys.	Luokittelu määräytyy CN-koodien 4202, 4202 22 ja 4202 22 10 nimiketekstien mukaisesti. Tätä tavaraa ei voi luokitella 95 ryhmään, koska 95 ryhmän 1 huomautuksen d alakohdassa mainitaan, että kyseiseen ryhmään eivät kuulu urheiluvälinelaukut ja muut nimikkeen 4202, 4303 tai 4304 säilytysesineet.
4901 99 00 b) Pahvikantinen lastenkirja, jossa on 16 sivun pituinen satu ja värikuvia joka sivulla.	Luokittelu määräytyy CN-koodien 4901 ja 4901 99 00 nimiketekstien mukaisesti.

	Tuote ei ole nimikkeeseen 4903 lasten kuvakirja, koska siinä on yhtäjaksoinen kertomus. Sitä pidetään kirjana painetun tekstin perusteella.
9503 00 21 c) Ihmistä esittävä nukke, jolla on kirjan sadun mukaiset vaatteet. Nukke ei ole kiinni kirjassa, joten nukella voi leikkiä myös ilman kirjaa.	Luokittelu määräytyy CN-koodien 9503 00 ja 9503 00 21 nimiketektien mukaisesti.

Komission asetus (EY) N:o 324/2007, EUVL L 85, 27.3.2007, s. 5.

9503 00 30

Boeing™ 767-300ER -lentokoneen kokoamaton muovinen malli (1:200), jonka mitat (p × l × k) ovat 27 × 24,5 × 8 cm.

Mallissa on seuraavat osat:

- runko
- 2 siipeä, joissa molemmissa moottori
- korkeusperäsin
- sivuperäsin
- jalka
- jalusta.

Jalustassa ja rungon molemmilla sivuilla on lentoyhtiön nimi. Sivuperäsimessä, moottoreissa ja jalustassa on lentoyhtiön logo.

Katso valokuva (*).

Perusteet

Luokittelu määräytyy yhdistetyn nimikkeistön 1 ja 6 yleisen tulkintasäännön sekä CN-koodien 9503 00 ja 9503 00 30 nimiketektien mukaan.

Tavara on ajanvietekäyttöön tarkoitettu pienoismalli.

(* Valokuva on ainoastaan ohjeellinen.



Komission asetus (EY) N:o 687/2002, EUVL L 106, 23.4.2002, s. 3. Muutettu komission asetuksella (EY) N:o 1179/2009, EUVL L 317, 3.12.2009, s. 1.

9503 00 41

Täytetty, nukkakankaasta valmistettu, noin 30 cm korkea **koiraa esittävä tavara**. Koiralla on kiinniliimattu joulupukin myssy ja kaulassa punainen tekstiilinauha, johon on painettu tähtiä ja joulusaappaiden kuvia.

Tavara sisältää myös paristolla toimivan musiikkimoduulin, joka koiran tassua painettaessa soittaa joululaulua. Samanaikaisesti koiran rinnassa oleva sydämen muotoinen punainen lamppu vilkkuu ja koiran leuka liikkuu.

Perusteet

Luokittelu määräytyy yhdistetyn nimikkeistön 1 ja 6 yleisen tulkintasäännön sekä CN-koodien 9503 00 ja 9503 00 41 nimiketektien mukaan.

Tavaraa voidaan käyttää leluna mihin aikaan vuodesta tahansa. Tavaralla ei ole nimikkeen 9505 juhlaesineiden tunnuspiirteitä, vaikka sillä on eräitä jouluun liittyviä piirteitä. (ks. kuva n:o 13)

Komission asetus (EY) N:o 2184/97, EYVL L 299, 4.11.1997, s. 8. Muutettu komission asetuksella (EY) N:o 1179/2009, EUVL L 317, 3.12.2009, s. 1.

9503 00 41

Tyylitellyn kirahvin muotoinen tuote (korkeus noin 36 cm ja paino noin 820 g), joka koostuu pehmeästä tekstiiliainetta olevasta päällyksestä, joka on täytetty eri aineilla. Pää on täytetty pehmeällä tekstiiliaineella, kun taas vartalossa ja raajoissa on irtonaista hirssiä ja laventelia sisältävä täyte (jota ei voida ottaa käytettäväksi erillisenä tyynynä).

Tuote voidaan lämmittää joko mikroaalto- tai perinteisessä uunissa ja myös jäähdyttää joko jääkaapissa tai pakastimessa käytettäväksi lämmittävänä tai viilentävänä tyynynä.

(*) Ks. kuva.

Perusteet

Luokittelu määräytyy yhdistetyn nimikkeistön 1 ja 6 yleisen tulkintasäännön sekä CN-koodien 9503 00 ja 9503 00 41 nimiketektien mukaisesti.

Suunnittelunsa ja muotonsa puolesta tuote on pohjimmiltaan tarkoitettu lasten ja aikuisten ajanvietteeksi (ks. myös harmonoidun järjestelmän selitykset, 95 ryhmä, Yleisohjeita, ja nimike 9503, D kohta). Muita käyttötarkoituksia, jotka perustuvat tuotteen lämmitys- tai viilennyskykyyn, pidetään toissijaisina tuotteen ajanvietearvoon nähden.

Sen vuoksi tuotetta on pidettävä nimikkeen 9503 leluna. Tästä syystä luokittelu tuotteen perusaineosien perusteella (esim. nimikkeen 1008 hirssiksi tai nimikkeen 6307 muuksi sovitetuksi tekstiilitavaraksi) ei tule kyseeseen. Sen vuoksi tuote on luokiteltava CN-koodiin 9503 00 41 eläintä esittäväksi täytetyksi leluksi.

(*) Kuva on ainoastaan ohjeellinen.



Komission täytäntöönpanoasetus (EU) N:o 199/2014, EUVL L 64, 4.3.2014, s. 6.

9503 00 41

Kankaasta tehty eläintä esittävä täytetty tavara, n. 15 cm korkea, jossa on sisäänrakennettu musiikkimoduuli.

Musiikki käynnistetään tavaran pohjassa olevaa narua vetämällä.

Ks. kuva.(*)

Perusteet

Luokittelu määräytyy yhdistetyn nimikkeistön 1 yleisen tulkintasäännön, 3 yleisen tulkintasäännön b alakohdan ja 6 yleisen tulkintasäännön sekä CN-koodien 9503 00 ja 9503 00 41 nimiketektien mukaisesti.

Kyseessä on kokoonpantu tavara, joka koostuu eri osista: eläintä esittävästä täytetystä lelusta sekä musiikkimoduulista. Tavaraa voidaan käyttää lastenleluna ilman musiikkia, ja sen vuoksi eläintä esittävä täytetty lelu on tavaran luonteenantava osa. Lisäksi tavarat, joissa on soitinmekanismi mutta jotka ovat ensisijaisesti käyttötavaraksi tarkoitettuja, luokitellaan yleensä samoihin nimikkeisiin kuin vastaavanlaiset tavarat, joissa ei ole soitinmekanismia, eikä niitä katsota soittorasioiksi (ks. myös harmonoidun järjestelmän selitykset, nimike 9208, A ryhmä, toinen kohta). Siksi luokittelu CN-koodiin 9503 00 55 lelusoittimeksi tai -soitinlaitteeksi (soittorasiat mukaan luettuina) ei tule kyseeseen.

Tavara on sen vuoksi luokiteltava CN-koodiin 9503 00 41 eläintä esittäväksi täytetyksi leluksi.

(*) Kuva on ainoastaan ohjeellinen.



Komission täytäntöönpanoasetus (EU) N:o 2015/352, EUVL L 61, 5.3.2014, s. 5.

9503 00 49

Seisova, kokonaan muovista tehty jäykkä karhuhahmo, jolla on osittain inhimillisiä piirteitä (esim. nauravat kasvot, taivutettu vasen käsivarsi ja eteen ojentuva oikea käsivarsi, jossa tyylytelty ihmiskäsi) ja punainen, maalattu nauharuusuke kaulassa.

Hahmo on noin 4 cm korkea ja pakattu pieneen muovipakkaukseen.

Perusteet

Luokittelu määräytyy yhdistetyn nimikkeistön 1, 5 b ja 6 yleisen tulkintasäännön sekä CN-koodien 9503 00 ja 9503 00 49 nimiketektien mukaan.

Hahmo esittää eläintä, muodostaa osan kerättävästä sarjasta ja sen luontainen käyttötarkoitus on viihdyttävä, minkä merkitys on tärkeämpi kuin koristeellinen arvo.

Komission asetus (EY) N:o 2338/96, EYVL L 318, 7.12.1996, s. 3. Muutettu komission asetuksella (EY) N:o 1179/2009, EUVL L 317, 3.12.2009, s. 1.

9503 00 49

Muuta hahmoa kuin ihmistä (robotti) esittävä muovilelu. Tavara sisältää paristolla toimivan moottorin, jonka ansiosta robotti pystyy liikkumaan ja liikuttamaan käsivarsiaan.

Perusteet

Luokittelu määräytyy yhdistetyn nimikkeistön 1 ja 6 yleisen tulkintasäännön sekä CN-koodien 9503 00 ja 9503 00 49 nimiketektien mukaan.

Komission asetus (EY) N:o 2184/97, EYVL L 299, 4.11.1997, s. 8. Muutettu komission asetuksella (EY) N:o 1179/2009, EUVL L 317, 3.12.2009, s. 1.

9503 00 55

Kannettavat, paristokäyttöiset lasten sähköurut, jotka on valmistettu värillisestä muovista. Niissä on 32 pienikokoista kosketinta sekä säätimet orkesterisoittimia, rytmejä, malliesitystä, äänen voimakkuutta ja tehoa varten.

Perusteet

Luokittelu määräytyy yhdistetyn nimikkeistön 1 ja 6 yleisen tulkintasäännön, ryhmän 92. huomautuksen 1 c ja CN-koodien 9503 00 ja 9503 00 55 nimiketektin mukaan.

Tämä tuote ei ole rakenteensa ja rajoitetun kokonsa vuoksi soitin ryhmän 92. tarkoittamassa merkityksessä.

Komission asetus (EY) N:o 617/96, EYVL L 88, 5.4.1996, s. 1. Muutettu komission asetuksella (EY) N:o 1179/2009, EUVL L 317, 3.12.2009, s. 1.

9503 00 55

Pikkulapsille tarkoitettu, osina oleva **musiikkimobile**, joka koostuu seuraavista osista:

- tukivarresta, joka on varustettu muovisilla kiinnitystarvikkeilla,
- vedettävällä jousikoneistolla varustetusta soittorasiasta,
- mobilesta, jossa on kaksi ristikkäin asettuvaa muovikaarta, joiden leikkauskohtaan ja päihin on ripustettu langan varaan ihmisten vaatteisiin puettuja, tekstiiliaineesta valmistettuja täytettyjä eläinhahmoja (jäniksiä, ankoja, sammakoita),

Kun soittorasia vedetään, se soittaa sävelmää ja pyörittää samanaikaisesti mobilea.

Perusteet

Luokittelu määräytyy yhdistetyn nimikkeistön 1, 2 a 3 b ja 6 yleisen tulkintasäännön sekä CN-koodien 9503 00 ja 9503 00 55 nimiketektin mukaan.

Tavara on tarkoitettu pikkulasten viihdyttämiseen erityisesti siihen kuuluvan soittorasian vuoksi.

Komission asetus (EY) N:o 618/96, EYVL L 88, 5.4.1996, s. 3. Muutettu komission asetuksella (EY) N:o 1179/2009, EUVL L 317, 3.12.2009, s. 1.

9503 00 69

Lasten pahvinen palapelikirja, jossa on 16 sivua.

Kahdeksalla vasemmanpuoleisella sivulla on lyhyt satu ja siihen liittyvä kuva.

Seitsemällä oikeanpuoleisella sivulla on yhdeksästä palasta koostuva palapeli, jossa on värillisenä vasemmanpuoleisensivun kuva.

Viimeisellä sivulla on ainoastaan yksi kuva.

Perusteet

Luokittelu määräytyy yhdistetyn nimikkeistön 1 yleisen tulkintasäännön, 3 yleisen tulkintasäännön b alakohdan ja 6 yleisen tulkintasäännön sekä CN-koodien 9503 00 ja 9503 00 69 nimiketekstien mukaisesti.

Tuotetta ei voida luokitella nimikkeeseen 4901 painetuksi kirjaksi eikä nimikkeeseen 4903 lasten kuvakirjaksi, koska teksti ja kuvat ovat toissijaisia palapeleihin verrattuna.

Palapelit antavat tuotteelle sen ominaisen luonteen, ja sen vuoksi se on luokiteltava nimikkeeseen 9503.

Komission asetus (EY) 1655/2005, EUVL L 266, 11.10.2005, s. 50. Muutettu komission asetuksella (EY) N:o 1179/2009, EUVL L 317, 3.12.2009, s. 1.

9503 00 69

Kahdeksan pientä muovikuutiota, jossa on 48 tahkoa, kiinni toisissaan kahdelta särmältään.

Kuutioiden asentoa voidaan muuttaa siten, että luodaan geometrisiä muotoja, joissa on oikeat kuvat.

Perusteet

Luokittelu määräytyy yhdistetyn nimikkeistön 1 ja 6 yleisen tulkintasäännön määräysten ja CN-koodien 9503 00 ja 9503 00 69 nimiketekstien mukaisesti.

Koska kuutioita on käsiteltävä oikeiden kuvien tuottamiseksi, tuote katsotaan palapeliksi.

Komission asetus (EY) 1056/2006, EUVL L 192, 13.7.2006, s. 6. Muutettu komission asetuksella (EY) N:o 1179/2009, EUVL L 317, 3.12.2009, s. 1.

9503 00 69

Kartongista valmistettu tavara (ns. palapelikirja), jossa on palapelejä, opettavaisia tekstejä, karttoja ja muita kuvia yhteen sidottuina ja jonka mitat ovat noin 34 × 24 cm ja jossa on 14 sivua.

Joka toisella sivulla on noin 40 palasta koostuva palapeli, jonka kuvana on tietoja ja kuvia sisältävä kartta yksivärisellä taustalla. Palapelit liittyvät vastakkaisilla sivuilla oleviin opettavaisiin teksteihin, karttoihin ja kuviin ja täydentävät niitä.

(Ks. valokuva) (*)

Perusteet

Luokittelu määräytyy yhdistetyn nimikkeistön 1 yleisen tulkintasäännön, 3 yleisen tulkintasäännön c alakohdan ja 6 yleisen tulkintasäännön määräysten sekä CN-koodien 9503 00 ja 9503 00 69 nimiketekstien mukaisesti.

Tavara voitaisiin luokitella nimikkeeseen 4901 kirjaksi tai sen kaltaiseksi painotuotteeksi tai nimikkeeseen 9503 palapeliksi. Ei kuitenkaan voida katsoa, että jommassakummassa näistä kahdesta nimikkeestä tavara kuvattaisiin yksityiskohtaisemmin 3 yleisen tulkintasäännön a alakohdan mukaisesti.

Koska ei voida määrittää, antavatko opettavaiset tekstit, kartat ja kuvat (nimike 4901) vai palapelit (nimike 9503) tavaralle sen olennaisen luonteen yhdistetyn nimikkeistön 3 yleisen tulkintasäännön b alakohdan mukaisesti, tavara on luokiteltava kyseeseen tulevista nimikkeistä numerojärjestyksessä viimeiseen.

Näin ollen tavara on luokiteltava CN-koodiin 9503 00 69 muiksi palapeleiksi.

(*) Kuva on ainoastaan ohjeellinen.

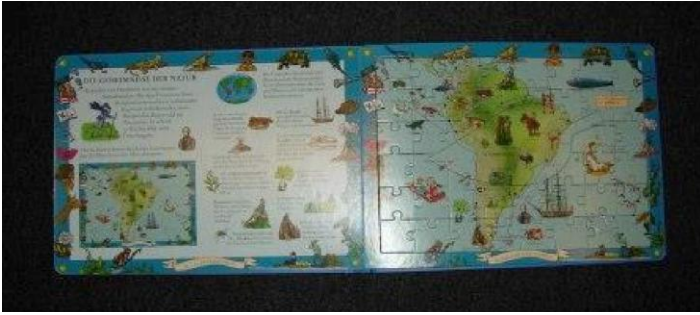

Komission täytäntöönpanoasetus (EU) N:o 2015/1384, EUVL L 214, 13.8.2015, s. 3.

9503 00 70

Sarja, joka koostuu pahvisesta lastenkirjasta, neljästä erivärisestä muovisesta rakennusosasta ja rakennusosana toimivasta tytönpäisestä muovihahmosta. Kirjassa on useita lasten ajanvietteeksi tarkoitettuja yksinkertaisia kertomuksia värikkäine kuvituksineen. Kirjan viimeisellä sivulla on irrotettava kuplapakkaus, joka sisältää muovihahmon ja muut rakennusosat. Tarkoituksena on, että lapset sovittavat hahmon ja rakennusosat kunkin kertomuksen jälkeen niille tarkoitettuihin värikkäisiin syvennyksiin kirjan sivuilla.

Perusteet

Luokittelu määräytyy yhdistetyn nimikkeistön 1, 3 b ja 6 yleisen tulkintasäännön sekä CN-koodien 9503 00 ja 9503 00 70 nimiketektien mukaan.

Komission asetus (EY) N:o 2338/96, EYVL L 318, 7.12.1996, s. 3. Muutettu komission asetuksella (EY) N:o 1179/2009, EUVL L 317, 3.12.2009, s. 1.

9503 00 70

Vähittäismyyntiä varten pahvilaatikkoon pakattu sarja, jossa on

- erilaisia muovihelmiä ja koruja, jotka on tarkoitettu pujotettaviksi lankaan,
- rulla synteetilankaa,
- magneettikuutioita,
- ohjeet, ja
- kankaasta tehty vetonauhallinen pussi.

Tällaisella lapsille tarkoitettulla sarjalla voidaan koota epäaitoja koruja, joita voidaan muunnella magneettikuutioita käyttäen.

Pussia voidaan käyttää sekä eri osien että koottujen epäaitojen korujen säilyttämiseen.

Perusteet

Luokittelu määräytyy yhdistetyn nimikkeistön 1 ja 6 yleisen tulkintasäännön sekä CN-koodien 9503 00 ja 9503 00 70 nimiketektien mukaisesti.

Tuotteen esittämismuodosta ja yksittäisten osien arvosta voidaan selvästi todeta, että sarja on tarkoitettu leluksi (ks. myös nimikettä 9503 koskevien HS-selitysten viimeistä edellinen kappale).

Luokittelu nimikkeeseen 7117 epäaidoksi koruksi ei ole mahdollista, koska kokoamisen jälkeen tuotteella on lelun ulkonäkö ja ominaisuudet.

Sarja on siis muu lelu sarjana tai täydellisenä varusteena ja sen vuoksi se on luokiteltava CN-koodiin 9503 00 70.

Komission asetus (EY) N:o 299/2009, EUVL L 95, 9.4.2009, s. 37.

9503 00 70

Lapsille tarkoitetut sarjat, jotka koostuvat:

1. epäjalosta metallista valmistetusta ketjusta, epäjalosta metallista ja muovista valmistetusta kameetyyppisestä riipuksesta, kahdesta korvakorusta, rintakorusta sekä epäjalosta metallista ja muovista valmistetusta sormuksesta, jotka on pakattu samaan pakkaukseen.
2. epäjalosta metallista valmistetusta ketjusta, jossa on kellonmuotoinen riipus, kahdesta korvakorusta, kahdesta rannerenkaasta sekä epäjalosta metallista ja muovista valmistetusta kahdesta sormuksesta, jotka on pakattu samaan pakkaukseen.

Komission asetus (ETY) N:o 1480/83, EYVL L 151, 9.6.1983, s. 27. Muutettu komission asetuksella (ETY) N:o 2080/91, EYVL L 193, 17.7.1991, s. 6. Muutettu komission asetuksella (EY) N:o 1179/2009, EUVL L 317, 3.12.2009, s. 1.

9503 00 70

Vähittäismyyntiä varten pakattu sarja, joka koostuu kankaisesta, hiirtä esittävästä esineestä, kuudesta puukuutiosta, joissa on kirjaimet A, B, C, X, Y ja Z, sekä lasten pahvisesta kuvakirjasta.

Perusteet

Luokittelu määräytyy yhdistetyn nimikkeistön 1 ja 6 yleisen tulkintasäännön sekä CN-koodien 9503 00 ja 9503 00 70 nimiketektien mukaan.

Tuote kuuluu sarjoihin, jotka on kuvailtu nimikettä 9503 00 koskevissa harmonoidun nimikkeistön selityksissä.

Komission asetus (EY) N:o 2184/97, EYVL L 299, 4.11.1997, s. 8. Muutettu komission asetuksella (EY) N:o 1179/2009, EUVL L 317, 3.12.2009, s. 1.

9503 00 70

Sarja, joka koostuu muovisista vampyyrin hampaista ja punaista nestettä ("keinotekoista verta") sisältävästä pienestä muovisäiliöstä. Sarja on pakattu vähittäismyyntiä varten.

Perusteet

Luokittelu määräytyy yhdistetyn nimikkeistön 1 ja 6 yleisen tulkintasäännön sekä CN-koodien 9503 00 ja 9503 00 70 nimiketektien mukaan.

Sarjan osat on tarkoitettu ajanvietetarkoituksiin (vampyyrin esittäminen).

Komission asetus (EY) N:o 1508/2000, EYVL L 174, 13.7.2000, s. 3. Muutettu komission asetuksella (EY) N:o 1179/2009, EUVL L 317, 3.12.2009, s. 1.

9503 00 70

Pienikokoisten keittiövälineiden sarja, jossa on puusta valmistetut kaksi kauhaa (pituus 17 cm), lasta (pituus 17 cm) ja kaksi annostelukauhaa (pituudeltaan 8 cm ja 11 cm) ja joka on pakattu muovipussiin.

Perusteet

Luokittelu määräytyy yhdistetyn nimikkeistön 1 ja 6 yleisen tulkintasäännön sekä CN-koodien 9503 00 ja 9503 00 70 nimiketekstien mukaan.

Sarja ei kuulu 44 ryhmään kyseisen ryhmän 1 huomautuksen p kohdan perusteella.

Komission asetus (EY) N:o 1386/2003, EUVL L 196, 2.8.2003, s. 19. Muutettu komission asetuksella (EY) N:o 1179/2009, EUVL L 317, 3.12.2009, s. 1.

9503 00 70

Matto ja ”erityiskynä” pakattuina yhteen vähittäismyyntiä varten.

Matto on suorakaiteen muotoinen, ja siinä on kaksi kerrosta tekstiilikangasta, jotka on päärmätty yhteen reunoista.

Päällyspuolena oleva kerros on tekstiilikuiduista kudottua kangasta, jonka reunoilla on painettuja sarjakuvamaisia kuvia. Keskellä värikkäät painokuvat on päällystetty valkoisella kemikaalilla, joka muuttuu kastuessaan läpinäkyväksi, jolloin kankaan värikkäät painokuvat tulevat näkyviin; esim. määristä sormista jää näkyviin värillisiä jälkiä. Tekstiiliaineen kuivuttua värit katoavat jälleen valkoisen päällystekerroksen alle.

Muovisella ”erityiskynällä” piirretään/kirjoitetaan mattoon siten, että maton pintapäällystettä kastellaan kynän määrällä kärjellä. ”Eriytyiskynän” voi täyttää uudestaan vedellä.

(Katso kuva) (*1)

Perusteet

Luokittelu määräytyy yhdistetyn nimikkeistön 1 ja 6 yleisen tulkintasäännön sekä CN-koodien 9503 ja 9503 00 70 nimiketekstien mukaisesti.

Maton reunoille painetut kuvat ja päällysteellä peitetyt värikkäät painokuvat sekä ”erityiskynä”, jolla voidaan piirtää/kirjoittaa vedellä, osoittavat, että tavarat on tarkoitettu lasten ajanvietteeksi (ks. myös harmonoidun järjestelmän selitykset, 95 ryhmä, yleisohjeet, ensimmäinen kappale). ”Eriytyiskynä” ei ole maton tarvikke, koska sillä on maton päätehtävä eli sillä piirretään/kirjoitetaan mattoon. Se ei mukauta mattoa tiettyyn tehtävään eikä myöskään lisää maton käyttötarkoituksia tai mahdollista maton käyttämistä johonkin erityistehtävään sen päätehtävän yhteydessä.

Vaikka mattoon voidaan piirtää/kirjoittaa muullakin tavoin kuin kynällä, kynä on kuitenkin ensisijainen väline mattoon piirtämiseen/kirjoittamiseen. Sen vuoksi ”erityiskynää” ei voida pitää sarjan vähämerkityksisenä osana alanimikettä 9503 00 70 koskevien yhdistetyn nimikkeistön selittävien huomautusten kolmannessa kohdassa tarkoitetulla tavalla.

Näin ollen ”erityiskynä” on erillinen tavara, jonka merkitys on yhtä tärkeä kuin matolla, ja molemmat tavarat muodostavat sarjan. Voidaan katsoa, että tavarat on pakattu sarjaksi alanimikkeen 9503 00 70 nimiketekstin tarkoittamalla tavalla, koska ne ovat erityyppisiä tavaroita. Jos tavarat esitettäisiin tullille erikseen, ne luokiteltaisiin yhdistetyn nimikkeistön eri alanimikkeisiin (ks. myös yhdistetyn nimikkeistön selittävät huomautukset, alanimike 9503 00 70, ensimmäinen kohta). Näin ollen luokittelu alanimikkeeseen 9503 00 99 ei tule kyseeseen.

Tavara on sen vuoksi luokiteltava CN-koodiin 9503 00 70 ”muuksi leluksi, sarjana”.



(*1) Kuva on ainoastaan ohjeellinen.

Komission täytäntöönpanoasetus (EU) 2016/1320, EUVL L 209, 3.8.2016, s. 1–3.

9503 00 70

Lelut, jotka ovat samassa vähittäismyyntipakkauksessa ja joihin kuuluu

- paristokäyttöinen veturi ja vaunu, muoviva, puiset raiteet
- liikennemerkkejä, matkustajavaunuja, ihmishahmoja, eläimiä, puita jne.

Katso kuva (*).

Perusteet

Luokittelu määräytyy yhdistetyn nimikkeistön 1 ja 6 yleisen tulkintasäännön sekä CN-koodien 9503 00 ja 9503 00 70 nimiketekstien mukaisesti.

Luokittelu CN-koodiin 9503 00 30 (sähköjunat, myös niiden raiteet, opasteet ja muut tarvikkeet) ei tule kyseeseen, koska lelusarja sisältää myös muita puisia ja muovisia leluja, kuten liikennemerkkejä, matkustajavaunuja, ihmishahmoja, eläimiä ja puita, jotka ovat erillisiä leluja. Toisin kuin juna-asema, taseristeys ja rautatiesilta, nämä lelut eivät liity suoraan sähköjunaan ja raiteisiin, eikä niitä sen vuoksi katsota sähköjunan tarvikkeiksi (ks. myös Harmonoidun järjestelmän selitykset, nimike 9503, D kohta, 4 alakohta).

Lelutarja koostuu erityyppisistä tavaroista, jotka on suunniteltu lasten ja aikuisten ajanvietteeksi ja jotka ovat samassa vähittäismyyntipakkauksessa (ks. myös Harmonoidun järjestelmän selitykset, 95 ryhmä, yleisohjeet sekä selittävät huomautukset CN-koodiin 9503 00 70).

Tavara on sen vuoksi luokiteltava CN-koodiin 9503 00 70 sarjoina oleviksi muiksi leluiksi.

(*) Kuva on ainoastaan ohjeellinen.



Komission täytäntöönpanoasetus (EU) 2017/226, L 35, 10.2.2017, s. 3-5.

9503 00 85

Vuosimallia 1994 olevan, Mercedes-merkkisen, AMG-mallisen, sarjatuotantona valmistetun **henkilöauton jäljitelmä** mittakaavassa 1:43, kiinnitetty alustaan. Kori on sinkkipainevalettu ja varustettu erilaisin painatuksin. Tietyn mallin osat (esim. ajo- ja takavalot, lasikehykset) on maalattu kaavaimen avulla. Kaikki muut osat ovat muovia (esim. spoileri, tuulilasinpyyhkimet, ovenkahvat, sivupeilit, ohjauspyörä).

Perusteet

Luokittelu määräytyy yhdistetyn nimikkeistön 1 ja 6 yleisen tulkintasäännön sekä CN-koodien 9503 00 ja 9503 00 85 nimiketekstien mukaisesti.

Jäljitelmä on ajanvietekäyttöön tarkoitettu pienoismalli.

Komission asetus (EY) N:o 215/96, EYVL L 28, 6.2.1996, s. 9. Muutettu komission asetuksella (EY) N:o 1179/2009, EUVL L 317, 3.12.2009, s. 1.

9503 00 95

Kannettavat radiolähetin-vastaanotinyhdistelmät, muoviainetta, myös yhteenrakennetuin morsejärjestelmin, paristokäyttöiset, "walkie-talkie" -mallia, pätöteho (ERP) enintään 5 milliwattia, ja äänenvaimentimia, kanavanvalitsimia tai volttimittareita sisältämättömät.

Perusteet

Luokittelu määräytyy yhdistetyn nimikkeistön 1 ja 6 yleisen tulkintasäännön sekä CN-koodien 9503 00 ja 9503 00 95 nimiketekstin mukaan.

Laitteita ei voida luokitella CN-koodiin 8517 62 00, koska niiden pätöteho ei ole suurempi kuin 5 milliwattia ja koska niillä ei ole äänenvaimenninta, kanavanvalitsijaa eikä volttimittaria, ne on luokiteltava leluiksi.

Komission asetus (ETY) N:o 442/91, EYVL L 52, 27.2.1991, s. 11. Muutettu komission asetuksella (EY) N:o 705/2005, EUVL L 118, 5.5.2005, s. 18. Muutettu komission asetuksella (EY) N:o 1179/2009, EUVL L 317, 3.12.2009, s. 1.

9503 00 95

Kannettavan tietokoneen kaltainen laite, joka on värillisessä muovikotelossa ja joka on noin 20 cm pitkä, 23 cm leveä ja 6 cm paksu. Laitteessa on seuraavat osat:

- kaiutin,
- elektroninen suoritin (joka ei ole vapaasti ohjelmoitavissa),
- näppäimistö, jonka painikkeet ovat paksun muovikalvon alla,
- nestekidenäyttö, joka on kooltaan noin 6 cm × 3 cm,
- äänen voimakkuuden ja kuvan kontrastin säätimet.

Laitteessa on 16 kiinteää ohjelmaa, joilla voi harjoitella kirjoittamista, laskemista, loogista ajattelua ja säveltämistä. Ohjelmat on tarkoitettu 5–6 vuoden ikäisille lapsille.

Perusteet

Luokittelu määräytyy yhdistetyn nimikkeistön 1 ja 6 yleisen tulkintasäännön sekä CN-koodien 9503 00 ja 9503 00 95 nimiketektien mukaan.

Tuotteen 16 kiinteästä ohjelmasta neljä käsittää kirjoitustehtäviä, seitsemän laskutehtäviä ja kaksi musiikkitehtäviä. Vaikka 16 ohjelmasta 15 soveltuu kahdelle pelaajalle ja oikeat vastaukset pisteytetään, ei tuote ole nimikkeeseen 9504 kuuluvan seurapelin luonteinen. Tuote on olennaiselta luonteeltaan lelu.

Komission asetus (EY) N:o 981/98, EYVL L 137, 9.5.1998, s. 10. Muutettu komission asetuksella (EY) N:o 1179/2009, EUVL L 317, 3.12.2009, s. 1.

9503 00 95

Pääasiassa muovista tehty jalkapallostadionin pienoismalli kuitulevyalustalla.

Siinä ei ole liikkuvia osia.

Perusteet

Luokittelu määräytyy yhdistetyn nimikkeistön 1 ja 6 yleisen tulkintasäännön sekä CN-koodien 9503 00 ja 9503 00 95 nimiketektien mukaisesti.

Tuotetta ei voida luokitella nimikkeeseen 9023, sillä sitä ei ole suunniteltu esittelyä varten.

Tuotetta ei voida luokitella sen valmistusaineen mukaan, koska se on nimikkeeseen 9503 kuuluva pienoismalli ajanvietetarkoituksiin. Tällaisissa malleissa ei tarvitse olla toimivia osia tai ne voivat olla tarkoitettuja ainoastaan näytteille tai katseltaviksi eikä niiden tarvitse olla leikkimistä varten suunniteltuja.

Komission asetus (EY) N:o 652/2007, EUVL L 153, 14.6.2007, s. 6.

9503 00 95

Muovailuvahaa varten tarkoitetut muovimuotit, joista käytetään nimitystä "cookie cutters", jotka on tarkoitettu erityisesti käytettäväksi lasten leluina niiden muotoisten Disney-hahmojen muovaamista varten.

Perusteet

Luokittelu määräytyy yhdistetyn nimikkeistön 1 ja 6 yleisen tulkintasäännön, 39 ryhmän 2 huomautuksen y alakohdan sekä CN-koodien 9503, 9503 00 ja 9503 00 95 nimiketektien mukaan.

Komission asetus (ETY) N:o 2087/92, EYVL L 208, 24.7.1992, s. 24. Muutettu komission asetuksella (EY) N:o 936/1999, EYVL L 117, 5.5.1999, s. 9. Muutettu komission asetuksella (EY) N:o 1179/2009, EUVL L 317, 3.12.2009, s. 1.

9503 00 95

Muovilevyistä kootut, kuumasaumatut ja venttiilillä varustetut puhallettavat **rantapallot**.

Perusteet

Luokittelu määräytyy yhdistetyn nimikkeistön 1 ja 6 yleisen tulkintasäännön sekä CN-koodien 9503, 9503 00 ja 9503 00 95 nimiketekstin mukaan. Näitä palloja ei voida luokitella nimikkeeseen 9506 niiden koostumuksen ja heikon iskunkestävyyden takia.

Komission asetus (ETY) N:o 2087/92, EYVL L 208, 24.7.1992, s. 24. Muutettu komission asetuksella (EY) N:o 936/1999, EYVL L 117, 5.5.1999, s. 9. Muutettu komission asetuksella (EY) N:o 1179/2009, EUVL L 317, 3.12.2009, s. 1.

9503 00 95

Muovinen kuvataulu (noin 29 × 22 cm), jota suojaa pahvikannet. Muovitalu, jossa on eläinten kuvia, on kiinnitetty oikeanpuoleisen kannen sisäpinnalle. Taulu sisältää paristolla toimivan sähkömoduulin, eläinten kuvien alle sijoitettuja painikkeita, kytkimen ja kaiuttimen.

Painikkeita painamalla moduuli tuottaa pääasiassa äänitettyä kerrontaa ja vain muutaman tahdin musiikkia. Vasemmanpuoleisen kannen sisäpinnalle on kiinnitetty tyhjiä sivuja sisältävä vihko.

Perusteet

Luokittelu määräytyy yhdistetyn nimikkeistön 1, 3 b ja 6 yleisen tulkintasäännön sekä CN-koodien 9503 00 ja 9503 00 95 nimiketekstien mukaan.

Kuvataulu antaa tavaralle sen olennaisen luonteen leluna. Pahvikansilla on vain suojaava tehtävä.

Komission asetus (EY) N:o 2184/97, EYVL L 299, 4.11.1997, s. 8. Muutettu komission asetuksella (EY) N:o 1179/2009, EUVL L 317, 3.12.2009, s. 1.

9503 00 95

Kahdesta osasta koostuva muovikapseli, jossa on

- muovinen hyrrä, jonka läpimitta on 2,5 cm
- sokerilla kuorrutettu kuulan muotoinen purukumi, jossa on 69,5 painoprosenttia sakkaroosia (mukaan lukien sakkaroosina ilmaistu inverttisokeri).

Perusteet

Luokittelu määräytyy yhdistetyn nimikkeistön 1 yleisen tulkintasäännön, 5 yleisen tulkintasäännön b alakohdan ja 6 yleisen tulkintasäännön, 95 ryhmän 4 huomautuksen sekä CN-koodien 9503 00 ja 9503 00 95 nimiketekstien mukaisesti.

Hyrrää ja purukumia ei voida pitää yhdistetyn nimikkeistön 3 yleisen tulkintasäännön b alakohdan mukaisina "vähittäismyyntiä varten pakattujen sarjojen sisältäminä tavaroina", koska niitä ole pakattu yhteen tiettyä tarvetta tai jonkin erityisen toiminnan suorittamista varten. Tavarat eivät liity toisiinsa eikä niitä ole tarkoitettu käyttäessä yhdessä eikä toisiinsa liittyvinä (purukumi on kulutustuote, kun taas hyrrä on leikkimiseen tarkoitettu tuote).

Hyrrä on nimikkeen 9503 tavara, joka on yhdistetty nimikkeen 1704 purukumiin, ja yhdistelmällä on lelun olennaiset ominaisuudet (ks. myös yhdistetyn nimikkeistön selittävät huomautukset, 95 ryhmän 4 huomautus).

Koska muovikapseli on pakkausmateriaali, jollaista käytetään tavallisesti tällaisten tavaroiden pakkaamiseen, se olisi luokiteltava samaan koodiin kuin tavarat.

Sen vuoksi tavara on luokiteltava CN-koodiin 9503 00 95 muuksi muovileluksi.

Komission asetus (EY) N:o 1510/96, EYVL L 189, 30.7.1996, s. 89. Muutettu komission asetuksella (EY) N:o 1179/2009, EUVL L 317, 3.12.2009, s. 1. Muutettu komission täytäntöönpanoasetuksella (EU) N:o 42/2013, EUVL L 18, 22.1.2013, s. 3.

9503 00 95

Muovista valmistettu kokoamaton lelupienoispatsas, joka on noin 4,5 cm korkea ja jossa on kaksi osaa. Se esitetään tullille munan muotoisessa muovikotelossa, jossa on kaksi reunoista tiukasti toisiinsa kiinnittyvää irrotettavaa puoliskoa.

Pienoispatsaalla on ihmistä muistuttavat piirteet. Siinä ei ole liikkuvia osia eikä irrotettavaa vaatetusta, ja se pysyy samassa asennossa tukematta.

Pienoispatsas esittää sarjakuvakirjasarjasta tuttua velhoa ja on osa kyseisen sarjan hahmoista muodostuvaa kokoelmaa.

Perusteet

Luokittelu määräytyy yhdistetyn nimikkeistön 1 yleisen tulkintasäännön, 2 yleisen tulkintasäännön a alakohdan, 5 yleisen tulkintasäännön b alakohdan ja 6 yleisen tulkintasäännön sekä CN-koodien 9503 00 ja 9503 00 95 nimiketekstien mukaisesti.

Luokittelu CN-koodiin 9503 00 21 ei tule kyseeseen, koska tuote ei ole nukke. Nukke on yleensä vauvaa, pientä tyttöä tai poikaa taikka valokuvamallia esittävä ihmishahmo. Pieniä, jäykkiä pienoispatsaita, jotka pysyvät samassa asennossa tukematta, ei katsota nukeiksi.

Luokittelu CN-koodiin 9503 00 49 eläimiä tai muita hahmoja kuin ihmistä esittäväksi täyttämättömäksi leluksi ei myöskään tule kyseeseen, koska hahmoa esittävän pienoispatsaan objektiiviset ominaisuudet ovat ihmisen ominaisuuksia; sillä ei ole eläimen eikä muun kuin ihmisen piirteitä.

Tuote on sarjakuvahahmoa esittävä ihmistä muistuttava pienoispatsas (ks. selittävät huomautukset Euroopan unionin yhdistettyyn nimikkeistöön, CN-koodit 9503 00 81 – 9503 00 99). Sen vuoksi pienoispatsas on luokiteltava CN-koodiin 9503 00 95 muuksi muovileluksi.

Komission täytäntöönpanoasetus (EU) N:o 711/2013, EUVL L 200, 25.7.2013, s. 16.

9503 00 95

Tuote, jossa on valaistu kiekko (ns. valofrisbee) ja käsikäyttöinen laukaisujärjestelmä, jossa on sisäänvedettävä naru, valmistettu muovista. Kiekossa on akkukäyttöisiä LED-lamppuja.

Valaistu kiekko laukaistaan ilmaan vetämällä naru. Se voi lentää 20 metriä ennen laskeutumista maahan.

Se esitetään tullille lentävänä potkurileluna.

Ks. kuva(*).

Perusteet

Luokittelu määräytyy yhdistetyn nimikkeistön 1 ja 6 yleisen tulkintasäännön sekä CN-koodien 9503 ja 9503 00 95 nimiketekstien mukaan.

Tuotteen objektiivisten ominaisuuksien perusteella sitä on tarkoitus käyttää lentävänä potkurileluna eikä ulkoilmapelin tai -leikin välineenä taikka liikunnan harrastamiseen liittyvänä varusteena. Se ei ole verrattavissa Euroopan unionin yhdistetyn nimikkeistön selittävien huomautusten alanimikkeen 9506 99 90 "frisbeehen", jota käytetään heitto- ja kiinniottopeleihin. Luokittelu nimikkeeseen 9506 välineeksi tai varusteeksi ulkoilmapelejä ja -leikkejä varten ei siis tule kyseeseen.

Sen vuoksi tavara luokitellaan CN-koodin 9503 00 95 muuksi muovileluksi.

(*) Kuva on ainoastaan ohjeellinen.



Komission täytäntöönpanoasetus (EU) N:o 860/2014, EUVL L 235, 8.8.2014, s. 7.

9503 00 95

Tavara on muovinen piirustustaulu, jonka mitat ovat noin 31 × 32 cm ja jossa on kirkas magneettinen monikerroksinen muovipinta piirtämistä ja poispyyhkimistä varten. Pinta on ympäröity muovikehyksellä, joka pitää sitä koossa.

Tauluun on narulla kiinnitetty muovista valmistettu piirustuskyynä, jossa on metallikärki, jota painetaan pintaan ja jolla saadaan aikaan kuvia, kirjaimia jne. pinnan magneettisuuden avulla. Muovikehyksessä on löyhästi asetettu neljä pientä muovista valmistettua magneettileimasinta, joilla pintaan voidaan leimata kuvioita.

Poispyyhkiminen tapahtuu nostamalla muovin ylintä kerrosta; mekanismi ylimmän kerroksen nostamiseksi on rakennettu piirustustaulun alareunaan, ja se kytkee pois magneettitoiminnon.

Tavara on tarkoitettu lasten viihdykkeeksi.

Ks. kuva (*)

Perusteet

Luokittelu määräytyy yhdistetyn nimikkeistön 1 yleisen tulkintasäännön, 3 yleisen tulkintasäännön a ja b alakohdan ja 6 yleisen tulkintasäännön määräysten sekä CN-koodien 9503 00 ja 9503 00 95 nimiketektien mukaisesti.

Luokittelu nimikkeeseen 9610 kivitauluksi tai muuksi kirjoitus- tai piirustustauluksi ei tule kyseeseen, koska tavaraa ei käytetä kirjoittamiseen tai piirtämiseen kivikynällä, liidulla tai huopa- tai kuitukärjellä varustetulla merkkauksynällä (ks. myös harmonoidun järjestelmän selitykset (HS-selitykset), nimike 9610).

Tavara on ominaisuuksiltaan nimikkeeseen 9503 lelu. Koska nimike 9503 on kuvaukseltaan yksityiskohtaisin, luokittelu nimikkeeseen 3926 muuksi muovitavaraksi ei myöskään tule kyseeseen.

Tavara on 3 yleisen tulkintasäännön b alakohdassa tarkoitettu kokoonpantu tavara. Se koostuu muovista ja magneettipinnasta, jotka yhdessä muodostavat kokonaisuuden (ks. myös harmonoidun järjestelmän selitykset, 3 yleisen tulkintasäännön b alakohta, selitys IX).

Kehys ja pinta on valmistettu muovista. Muoviosat ovat määrääviä ja antavat tavaralle sen olennaisen luonteen 3 yleisen tulkintasäännön b alakohdan mukaisesti.

Tavara on sen vuoksi luokiteltava CN-koodiin 9503 00 95 muuksi muovileluksi.

(*) Kuva on ainoastaan ohjeellinen.



Komission täytäntöönpanoasetus (EU) N:o 2016/302, EUVL L 58, 4.3.2016, s. 21.

9503 00 95

Paristoilla käyvä elektroninen laite pyöreässä, litteässä muovikotelossa, jonka läpimitta on noin 6 cm ja joka sisältää nestekidenäytön, pienikokoisen kaiuttimen, useita painikkeita ja avainrenkaan. Lelu esittää virtuaaliolentoa, joka on pidettävä elossa painikkeita käyttämällä. Lelusta voi katsoa myös kellonajan.

Katso piirros (*).

Perusteet

Luokittelu määräytyy yhdistetyn nimikkeistön 1 ja 6 yleisen tulkintasäännön sekä CN-koodien 9503 00 ja 9503 00 95 nimiketeksien mukaan.

Tuotteella ei ole nimikkeen 9504 seurapelin luonnetta, koska siihen ei sisälly vaadittua kilpailua.

(*). Piirroset/valokuvat ovat ainoastaan ohjeellisia.



Komission asetus (EY) N:o 2518/98, EYVL L 315, 25.11.98, s. 3. Muutettu komission asetuksella (EY) N:o 1179/2009, EUVL L 317, 3.12.2009, s. 1.

9503 00 95

Ilmalla täytettävä rengas, joka on valmistettu värillisestä, painetusta muovikalvosta ja jossa on eläinten ominaisuuksia esittäviä ulokkeita (kalan selkäevä, pyrstöevä ja rintaevä). Rengas on suunniteltu käytettäväksi vedessä. Renkaan ulkoläpimitta on noin 40 cm ja sisäläpimitta noin 20 cm. Siinä on varmuusventtiili.

Katso valokuva (*).

Perusteet

Luokittelu määräytyy yhdistetyn nimikkeistön 1 ja 6 yleisen tulkintasäännön sekä CN-koodien 9503 00 ja 9503 00 95 nimiketekstien mukaan.

Tämä lelu on tarkoitettu lasten ajanvietekäyttöön matalassa vedessä eikä sitä voida hätätilanteissa käyttää pelastusvälineenä syvemmissä vesissä.

(*) Piirroksiset/valokuvat ovat ainoastaan ohjeellisia.



Komission asetus (EY) N:o 2518/98, EYVL L 315, 25.11.98, s. 3. Muutettu komission asetuksella (EY) N:o 1179/2009, EUVL L 317, 3.12.2009, s. 1.

9503 00 95

Kannettavan tietokoneen kaltainen, muovikotelossa oleva laite, joka koostuu seuraavista osista:

- elektroninen suoritin,
- nestekidenäyttö (LCD),
- näppäimistö
- säätimet toimintojen valintaa, äänen voimakkuutta ja näytön kontrastia varten,
- kaiutin,
- hiiri- ja tulostinliitäntä

Laite on varustettu hiirellä. Laitteessa ei ole omaa käyttöjärjestelmää. Laitteessa on seuraavat ohjelmat:

- yli 40 kiinteää ohjelmaa, joilla voi opiskella kieliä, kirjoittamista, lukemista ja laskemista sekä tehdä loogisia harjoituksia,
- toimistoautomaatio-ohjelmia, esim. tekstinkäsittelyohjelma ja kalenteri,
- ohjelma, jonka avulla voidaan kirjoittaa ja käyttää BASIC-kielisiä ohjelmia,

Laitteen ominaisuuksia voidaan laajentaa moduulien avulla. Ohjelmat on tarkoitettu 9-vuotiaille ja sitä vanhemmille lapsille.

Perusteet

Luokittelu määräytyy yhdistetyn nimikkeistön 1 ja 6 yleisen tulkintasäännön, XVI jakson 1 p huomautuksen ja CN-koodien 9503 00 ja 9503 00 95 nimiketekstien mukaan.

Vaikka suurin osa ohjelmista on kahdelle pelaajalle tarkoitettuja ja laite pitää kirjaa oikeista vastauksista, se ei ole seurapeli vaan kehittävä lelu useiden sisäänrakennettujen, opiskeluun tarkoitettujen ohjelmiensa vuoksi.

Komission asetus (EY) N:o 184/2000, EYVL L 22, 27.1.2000, s. 48. Muutettu komission asetuksella (EY) N:o 1179/2009, EUVL L 317, 3.12.2009, s. 1.

9503 00 95

Aluminoidusta, saumatusta muovikalvosta valmistetut **ilmapallot**. Muovikalvo muodostaa ilmapallon ulkokuoren.

Ilmapalloissa on täyttöaukko, jossa on synteettisestä materiaalista valmistettu kaistale venttiilinä. Tämä kaistale sulkee kaasun automaattisesti ilmapallon sisään ja estää sen vuotamisen ulos. Ilmapallot täytetään kaasulla (ilmalla tai heliumilla).

Perusteet

Luokittelu määräytyy yhdistetyn nimikkeistön 1 ja 6 yleisen tulkintasäännön, 39 ryhmän 2 huomautuksen y alakohdan sekä CN-koodien 9503 00 ja 9503 00 95 nimiketektien mukaan.

Näihin tuotteisiin on saatettu painaa erilaisia kuvioita, mikä ei kuitenkaan vaikuta niiden luokitteluun leluilmapalloina

Komission asetus (EY) N:o 442/2000, EYVL L 54, 26.2.2000, s. 34. Muutettu komission asetuksella (EY) N:o 1179/2009, EUVL L 317, 3.12.2009, s. 1.

9503 00 95

Muovista tehty hyrrä, jossa on laukaisin ja vetonaru.

Hyrrä saadaan liikkeeseen laukaisijalla ja vetonarulla. Sitä voidaan käyttää itsenäisesti ihmisten ajanvietteeksi. Vaihtoehtoisesti kaksi tai useampi henkilö voi käyttää niitä kahta tai useampaa (laukaistuina tähän tarkoitettuun kulhon muotoiselle (tullille erikseen esitettävälle) areenalle) ja kilpailla siitä, kuka saa työnnettyä ulos vastustajien hyrrän.

Ks. kuva (*).

Perusteet

Luokittelu määräytyy yhdistetyn nimikkeistön 1 ja 6 yleisen tulkintasäännön sekä CN-koodien 9503 00 ja 9503 00 95 nimiketektien mukaisesti.

Tavara on hyrrä, jota pidetään nimikkeen 9503 00 leluna (ks. myös harmonoidun järjestelmän selitykset, nimike 9503, D kohdan 19 alakohta). Sillä on ihmisten ajanvietteeksi tarkoitettujen leluobjektiivien ominaisuudet.

Vaikka tavaraa voidaan käyttää kahden tai useamman henkilön väliseen kilpailuun, tällainen käyttö ei ole olennainen osa tavaran objektiivisia ominaisuuksia, kun se esitetään tullille erikseen (ilman tähän tarkoitettua areenaa). Sen vuoksi luokittelu nimikkeen 9504 seurapeli välineeksi tai pelilaitteeksi sisätiloja varten ei tule kyseeseen.

Tavara on sen vuoksi luokiteltava CN-koodiin 9503 00 95 muuksi muovileluksi.

(*) Kuva on ainoastaan ohjeellinen.



Komission täytäntöönpanoasetus (EU) 2019/705, EUVL L 120, 8.5.2019, s. 8–10.

4202 22 10, 6104 53 00, **9503 00 95 ja 9503 00 99**

(Huom! Tässä tarkoitettusta neljästä tavarasta tavara a luokitellaan CN-koodiin 6104 53 00, **tavara b CN-koodiin 9503 00 95, tavara c CN-koodiin 9503 00 99 ja d CN-koodiin 4202 22 10. Ks. kyseiset koodit tässä käsikirjassa.**)

Tavaran kuvaus	Perusteet
Seuraavat samassa vähittäismyyntipakkauksessa olevat neljä tavaraa:	Näitä neljää tavaraa ei voida pitää "vähittäismyyntiä varten sarjoiksi pakattuina tavaroina", koska ne eivät vastaa tiettyyn tarpeeseen eikä niitä käytetä tiettyyn erityistoimintaan.
6104 53 00 a) Lasten yksivärinen, tyllintyyppistä neulosta oleva asu, joka peittää vartalon alaosan vyötäröltä reisiin asti (100 prosenttia synteetikuitua). Asussa on kuminauhavyötärö ja sen vyötärönauhaan on kiinnitetty kaksi koristenauhaa, joista toinen on tyllintyyppistä neulosta ja toinen 100-prosenttista synteetikuituneulosta. Vaatteen reunoja ei ole päärmätty. Etuosaan on kiinnitetty koristeeksi tyllintyyppistä neulosta oleva kukkakuvio. (hame) (Ks. valokuva nro 610 A) (*).	Luokittelu määräytyy yhdistetyn nimikkeistön 1 ja 6 yleisen tulkintasäännön sekä CN-koodien 6104 ja 6104 53 00 nimiketekstien mukaisesti. 95 ryhmän 1 e huomautuksen mukaan ryhmään eivät kuulu 61 tai 62 ryhmän tekstiilitavarasta tehdyt naamiaispuvut. Katso myös harmonoidun järjestelmän selitykset, nimike 9505, A kohdan 3 alakohta.
9503 00 95 b) Muovisauva, jossa on metallitähti ja höyhenkoriste (Ks. valokuva nro 610 B) (*).	Luokittelu määräytyy yhdistetyn nimikkeistön 1 ja 6 yleisen tulkintasäännön sekä CN-koodien 9503 00 ja 9503 00 95 nimiketekstien mukaisesti.
9503 00 99 c) Pari nauhoin koristeltuja tanssitossuja (lelujalkineita), joissa on tekstiilipääallinen ja joiden suun ympärillä sekä tossun leveyssuunnassa on kuminauha. Tossuissa on muovipohja. Molempien tanssitossujen etuosassa on tyllintyyppisestä neuloksesta valmistettu ruusuke ja 100-prosenttisestä tekokuidusta valmistettu solmuke. (Ks. valokuva nro 610 C) (*).	Luokittelu määräytyy yhdistetyn nimikkeistön 1 ja 6 yleisen tulkintasäännön, 64 ryhmän huomautuksen 1 f sekä CN-koodien 9503 00 ja 9503 00 99 nimiketekstien mukaisesti. Tanssitossuja (lelujalkineita) ei pidetä 64 ryhmän mukaisina jalkineina tossujen suun ympäri ja jalkaterän poikki kulkevan kuminauhan tiukkuuden vuoksi. Tossujen tekstiili ei kestäisi säännöllistä käyttöä tanssitossuna.
4202 22 10	

<p>d) Lämpikuultavasta muovilevystä valmistettu käsilaukku, jonka etupuolella on painettu kuvio. Laukussa on vetoketju ja kudotusta nauhasta valmistettu olkahihna, jota ei voi säätää. Laukun reunat on koristeltu.</p> <p>Mitat: 16 cm × 13,5 cm × 4,5 cm</p> <p>(käsilaukku)</p> <p>(Ks. valokuva nro 610 D) (*).</p>	<p>Luokittelu määräytyy yhdistetyn nimikkeistön 1 ja 6 yleisen tulkintasäännön määräysten sekä CN-koodien 4202, 4202 22 ja 4202 22 10 nimiketektien mukaisesti.</p> <p>95 ryhmän 1 d huomautuksen mukaan ryhmään eivät kuulu urheiluvälinelaukut ja muut nimikkeeseen 4202, 4303 tai 4304 säilytysesineet.</p>
--	--

(*). Valokuvat ovat ainoastaan ohjeellisia.

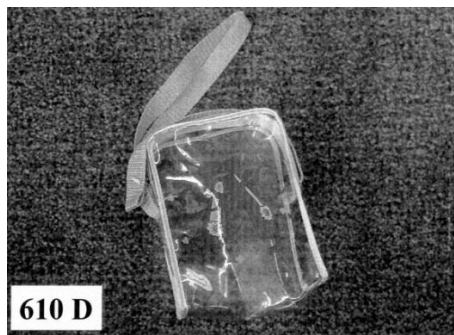
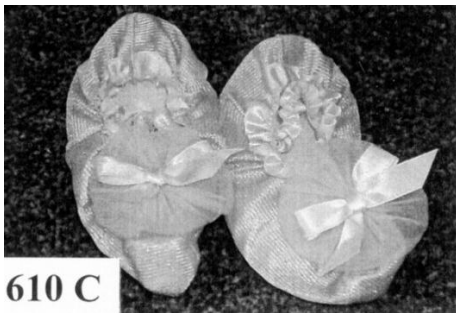
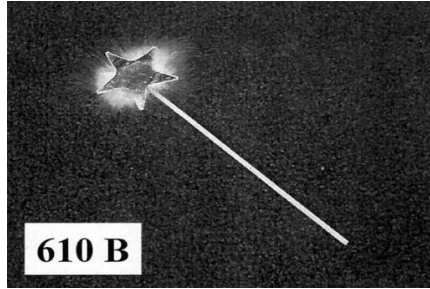
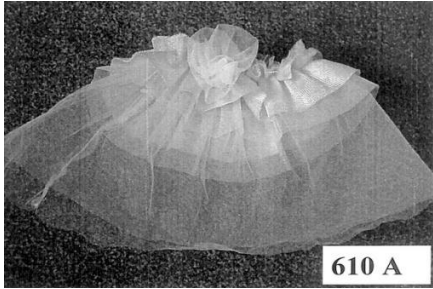

Komission asetus (EY) N:o 347/2001, EYVL L 52, 22.2.2001, s. 8. Muutettu komission asetuksella (EY) N:o 1179/2009, EUVL L 317, 3.12.2009, s. 1.

9503 00 99

Lasten sisällä tai ulkona käytettäväksi tarkoitettu **leikkitelletta**, joka koostuu nailonkankaisesta kanteesta, muoviputkikehyksestä ja pienistä metallipiikeistä, joilla telttia on tarkoitus kiinnittää, kun sitä käytetään ulkona.

Perusteet

Luokittelu määräytyy yhdistetyn nimikkeistön 1, 3 b ja 6 yleisen tulkintasäännön, XI osaston 1 t huomautuksen sekä CN-koodien 9503, 9503 00 ja 9503 00 99 nimiketektien mukaan. Kokonsa (avattuna korkeus 110 cm ja pituus 125 cm) ja rakenteensa vuoksi (erityisesti kiristysnaruja puuttuminen), telttia ei voida pitää 95. ryhmän 1 u huomautuksen tarkoitettuna telttana tai leirintävarusteena.

Komission asetus (ETY) N:o 2087/92, EYVL L 208, 24.7.1992, s. 24. Muutettu komission asetuksella (EY) N:o 1179/2009, EUVL L 317, 3.12.2009, s. 1.

9503 00 99

Akrobatialeijat, joita kutsutaan myös nimellä "stunt kites". Leijat on varustettu deltasiivillä, joiden kehikko koostuu muoviputkista tai -tangoista ja päällyste tekstiilikankaasta. Näitä leijoja ohjataan maasta käsin kahdella tai neljällä narulla.

Katso kuva (*).

Perusteet

Luokittelu määräytyy yhdistetyn nimikkeistön 1 ja 6 yleisen tulkintasäännön sekä CN-koodien 9503, 9503 00 ja 9503 00 99 nimiketektien mukaan.

Vaikka näitä leijoja voidaan lennättää kilpailumielessä, ne on tarkoitettu pääasiallisesti lasten ja aikuisten ajanvietekäyttöön.

Yhdistetyn nimikkeistön 3 b yleistä tulkintasääntöä sovelletaan alanimikkeisiin.

(*) Valokuvat ovat ainoastaan ohjeellisia.

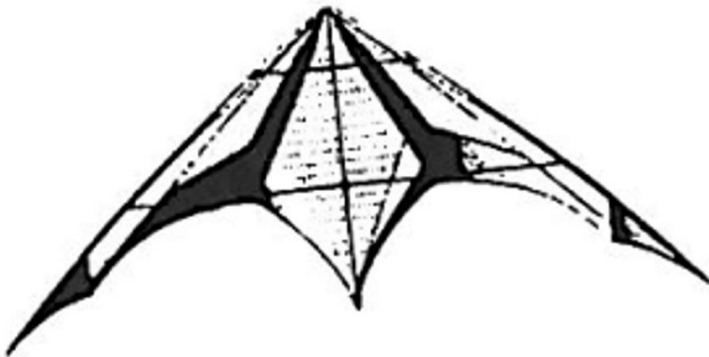

Komission asetus (EY) N:o 1488/1999, EYVL L 172, 8.7.1999, s. 25. Muutettu komission asetuksella (EY) N:o 1179/2009, EUVL L 317, 3.12.2009, s. 1.

9503 00 99

Tuote, joka on muodoltaan ns. **kurkistuskirja, johon kuuluu pahvisia painettuja sivuja, joista kahdella on jonkin verran leikkiin liittyvää tekstiä.**

Kirjassa on kuusi muuta sivua, jotka avattaessa tuottavat kolmiulotteisen kuvan avaruusaseman eri osista.

Kirjassa on myös sivu, jolla on pahvisia pystyhahmoja, jotka voidaan irrottaa painamalla ja sijoittaa avaruusaseman eri osiin.

Perusteet

Luokittelu määräytyy yhdistetyn nimikkeistön 1 ja 6 yleisen tulkintasäännön määräysten, 49 ryhmän 1 huomautuksen c alakohdan sekä CN-koodien 9503 00 ja 9503 00 99 nimiketektien mukaisesti.

Ominaisuuksiensa (rakenteensa) perusteella tuote on oleelliselta luonteeltaan tarkoitettu leikkeihin.

Lasten kuvakirjat, joissa on esiin nousevia tai liikkuvia hahmoja tai leikattavia osia, on luokiteltava nimikkeeseen 4903 (lasten kuva-, piirustus- ja värityskirjat), ellei tavara ole oleelliselta luonteeltaan lelu.

Tavarat, jotka ovat leluja, eivät kuulu nimikkeeseen 4903, vaan ne on luokiteltava 95 ryhmään (ks. myös harmonoidun järjestelmän selitykset, nimike 4903). Tavarat, jotka kuuluvat 95 ryhmään, eivät 49 ryhmän 1 huomautuksen c alakohdan nojalla voi kuulua 49 ryhmään.

Näin ollen tuote on luokiteltava nimikkeeseen 9503 leluna.

Komission asetus (EU) N:o 153/2010, EUVL L 48, 25.2.2010, s. 5.

9503 00 99

Tuote, joka esitetään tullille vähittäismyyntiä varten sarjana ja joka koostuu ilmapumpulla ja suuttimella (täyttölaitteella) varustetusta muovipullosta, jonka sisällä on 100 kappaletta monivärisiä lateksista valmistettuja ilmapalloja.

Täyttölaite on suunniteltu vedellä täytettäväksi ja vettä sisältäväksi, ja sitä käytetään pumppaamaan vettä ilmapalloihin. Kun ilmapallot on täytetty vedellä, niitä käytetään vesipompeina ulkona lasten/aikuisten viihdykkeenä.

(Katso kuva) (*)

Perusteet

Luokittelu määräytyy yhdistetyn nimikkeistön 1 yleisen tulkintasäännön, 3 yleisen tulkintasäännön c alakohdan ja 6 yleisen tulkintasäännön sekä CN-koodien 9503 00 ja 9503 00 99 nimiketektien mukaisesti.

Tuote on objektiivisten ominaispiirteidensä ja ominaisuuksiensa perusteella tarkoitettu käytettäväksi ihmisten ajanvietteenä täytetyillä ilmapalloilla käytävässä vesitaistelussa. Kyseessä on vähittäismyyntiä varten pakattu sarja, jonka olennaisen luonteen antavaa osaa ei voida määrittää. Se on luokiteltava kyseeseen tulevista nimikkeistä numerojärjestyksessä viimeiseen. Ilmapallot luokitellaan nimikkeeseen 9503, minkä vuoksi luokittelu täyttölaitteen nimikkeeseen 8414 tai 8424 ei tule kyseeseen. Sen vuoksi tuote on luokiteltava nimikkeeseen 9503.

Näin ollen tavara on luokiteltava CN-koodiin 9503 00 99 muuksi leluksi.

(Kuva on ainoastaan ohjeellinen.)



Komission täytäntöönpanoasetus (EU) 2021/575, EUVL L 106, 8.4.2021, s. 13.

9503 00 99

Leijat, jotka ovat rungottomien, suorakaiteen muotoisten vetovarjojen muodossa. Ne koostuvat muovikankaasta valmistetuista kennoista, jotka pullistuvat tuulessa. Leijoja voidaan käyttää yksinään. Useita samankaltaisia leijoja voidaan myös kiinnittää päällekkäin. Leijoja ohjataan maasta käsin kahdella tai neljällä narulla.

Katso kuvat C ja D (*).

Perusteet

Luokittelu määräytyy yhdistetyn nimikkeistön 1 ja 6 yleisen tulkintasäännön sekä CN-koodien 9503 00 ja 9503 00 99 nimiketektien mukaan.

Vaikka leijoja voidaan lennättää kilpailumielessä ja niillä voidaan vetää ranta-autoja (ns. kirppuja), hiihtäjiä tai purjelautailijoita, ne on pääasiallisesti suunniteltu lasten ja aikuisten vapaa-ajanviettotarkoituksiin.

(*) Kuvat ovat ainoastaan ohjeellisia.

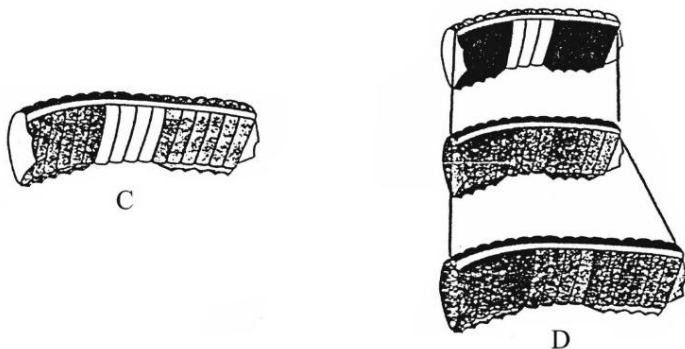

Komission asetus (EY) N:o 442/2000, EYVL L 54, 26.2.2000, s. 33. Muutettu komission asetuksella (EY) N:o 1179/2009, EUVL L 317, 3.12.2009, s. 1.

9503 00 99

Neliömuotoinen tekstiilistä valmistettu alusta (65 prosenttia polyesteriä ja 35 prosenttia puuvillaa), joka on mitoiltaan noin 70 × 70 cm ja joka on pehmustettu polyesterikuiduilla.

Alusta on varustettu kahdella taipuisalla muovitangolla, jotka on pehmustettu solumuovilla ja päällystetty tekstiilillä. Niiden kummankin pituus on noin 1,5 m ja ne voidaan kiinnittää alustan reunoihin.

Muovitankoon voi ripustaa seuraavat mukana tulevat tarvikkeet:

- tekstiilistä ja muovista tehty peili,
- muovihelistin,
- tekstiilistä tehty kukka, jonka sisällä on elektroninen moduuli, jota painettaessa kuuluu sävelmä.

Tuote on tarkoitettu 10 kuukauden ikäisille ja sitä nuoremmille lapsille.

Katso kuva (*).

Perusteet

Luokittelu määräytyy yhdistetyn nimikkeistön 1 ja 6 yleisen tulkintasäännön, XI jakson 1 huomautuksen t alakohdan sekä CN-koodien 9503, 9503 00 ja 9503 00 99 nimiketekstien mukaan.

Tuotetta on käyttötarkoituksensa ja varusteena olevien lelujensa vuoksi pidettävä tekstiilileluna.

(*) Valokuva on ainoastaan ohjeellinen.



Komission asetus (EY) N:o 2180/2001, EYVL L 293, 10.11.2001, s. 5. Muutettu komission asetuksella (EY) N:o 1179/2009, EUVL L 317, 3.12.2009, s. 1.

9503 00 99

Tekstiilialusta, joka on pehmustettu solumuovilla. Alusta koostuu neljästä osasta, jotka voi yhdistää eri tavoin tarrakiinnikkeillä.

Alustan kolmessa osassa on ikkunat, jotka on varustettu seuraavilla tarvikkeilla:

- muovipeili,
- tekstiilistä tehty pallo, joka sisältää helistimen,
- tekstiilistä tehty tähti, josta lähtee vinkuva ääni,
- muovikaloja sisältävä muovikassi, joka täytetään vedellä,
- eläinten kuvia. Tässä osassa on lisäksi pyöreämuotoisia tekstiilihahmoja, joista jokaisen sisällä on elektroninen moduuli, joka tuottaa asianomaisen eläimen äänen.

Yksi osa koostuu tekstiilialustasta, jossa on geometrinen kuvioiden muotoisia tarvikkeita.

Tarvikkeet kiinnitetään maton osiin tarrakiinnikkeillä tai tekstiilinauhoilla.

Tuote on tarkoitettu 18 kuukauden ikäisille ja sitä nuoremmille lapsille.

Katso kuva (*).

Perusteet

Luokittelu määräytyy yhdistetyn nimikkeistön 1 ja 6 yleisen tulkintasäännön, XI jakson 1 huomautuksen t alakohdan sekä CN-koodien 9503, 9503 00 ja 9503 00 99 nimiketektien mukaan.

Tuotetta on käyttötarkoituksensa ja varusteena olevien lelujensa vuoksi pidettävä tekstiilileluna.

(*) Kuva on ainoastaan ohjeellinen.



Komission asetus (EY) N:o 2180/2001, EYVL L 293, 10.11.2001, s. 5. Muutettu komission asetuksella (EY) N:o 1179/2009, EUVL L 317, 3.12.2009, s. 1.

9504 10/ 1.

Laitteisto (konsoli), joka on Tullille esitettävä vähittäismyyntipakkauksessa, joka sisältää: liitinkaapelilla varustetun ohjaimen, liitinkaapelin konsolin yhdistämiseksi audio/video-laitteeseen, virtajohdon ja joissakin tapauksissa CD-ROM:in. Konsoli sisältää seuraavat osat:

- keskusyksikkö
- 32 Mb DRAM-keskusmuistimoduuli
- DVD-asema
- grafiikkasiru
- kaksi sarjaliitainta (USB)
- kaksi ohjainliitainta
- kaksi muistikorttipaikkaa
- audio/video-tuloliitainta (IEEE 1394)
- lähtöliitainta optiselle digitaaliliitännälle.

Ohjaimen lisäksi konsoliin voidaan liittää useita laitteita esim. tavallinen näppäimistö, hiiri, televisiovastaanotin, tietokonemonitori ja tulostin. Konsolin sisällä on erityinen liitäntäpaikka kovalevyasemalle ja Ethernet-sovittimelle.

Laiteella voidaan:

- käsitellä videopelien pelaamiseen tarvittavia ohjelmia ja
- muuntaa digitaalista tietoa DVD- ja CD-levyiltä video/audio-signaaleiksi, jotka voidaan toistaa televisiolla tai audiolaitteilla, ja
- laitetta voidaan ohjelmoida YABASIC-kielellä.

Ohjainmoduulissa on useita ohjainnäppäimiä, joita käytetään pääasiassa videopelien pelaamiseen.

Luokittelu perustuu 1 yleisen tulkintasäännön (XVI jakson 1 huomautuksen p kohta) ja 6 yleisen tulkintasäännön soveltamiseen.

Luokittelusuositus.

9504 40 00

Vähittäismyyntipakkauksessa oleva sarja, jossa on seuraavat tavarat:

- 2 pelikorttipakkaa,
- 300 pokerimerkkiä,
- jakajan merkki,
- ohjeet sisältävä DVD-levy.

Sarja esitetään tullille alumiinilaukussa, jonka sisäpuoli on erityisesti sovitettu tavaroita varten.

Tavaroita käytetään yhdessä pokerin pelaamiseksi. Merkit ja DVD-levy täydentävät pelikortteja eikä niitä voi käyttää erikseen.

(*) Ks. kuva.

Perusteet

Luokittelu määräytyy yhdistetyn nimikkeistön 1 yleisen tulkintasäännön, 3 yleisen tulkintasäännön b alakohdan, 5 yleisen tulkintasäännön a alakohdan ja 6 yleisen tulkintasäännön sekä CN-koodien 9504 ja 9504 40 00 mukaisesti.

Tavarat on pakattu yhteen erityistä toimintaa varten, joka on pokerin pelaaminen, minkä vuoksi ne täyttävät vähittäismyyntiä varten pakattujen sarjojen luokitteluedellytykset.

Pelikortit antavat sarjalle sen olennaisen luonteen; muut tavarat ovat vain täydentäviä.

Tavarasarjan sisältävä erityisesti sovitettu laukku on luokiteltava yhdessä tavaroiden kanssa.

Sen vuoksi sarja on luokiteltava CN-koodiin 9504 40 00 pelikorteiksi.

(*) Kuva on ainoastaan ohjeellinen.



Komission täytäntöönpanoasetus (EU) N:o 1129/2012, EUVL L 331, 1.12.2012, s. 17.

9504 40 00

Tavara (ns. **muistikorttipeli**), joka koostuu 20 neliönmuotoisesta pahvikortista. Korttien koko on noin 60 × 60 mm. Kaikkien korttien kääntöpuolella on sama kuvio, mutta korttien etupuolella on erilaisia kuvia. Jokaisessa kortissa on kuva, joka muodostaa parin toisen kortin kuvan kanssa (korttiparin korttien etupuolella on sama kuva).

Tämä korttipeli soveltuu 2–4 pelaajalle.

(Katso kuva) (*)

Perusteet

Luokittelu määräytyy yhdistetyn nimikkeistön 1 ja 6 yleisen tulkintasäännön sekä CN-koodien 9504 ja 9504 40 00 nimiketektien mukaisesti.

CN-koodi 9504 40 00 kattaa kaikenlaiset korttipelit. Korttien muodolla ja käytötavalla (pidetään kädessä ja/tai asetetaan pöydälle) ei ole merkitystä (ks. myös harmonoidun järjestelmän selitykset, nimike 9504, 11 kohta). Luokittelu CN-koodiin 9504 90 80 muuksi peliksi ei näin ollen tule kyseeseen.

Tavara on tämän vuoksi luokiteltava CN-koodiin 9504 40 00 pelikorteiksi.

(*) Kuva on ainoastaan ohjeellinen.

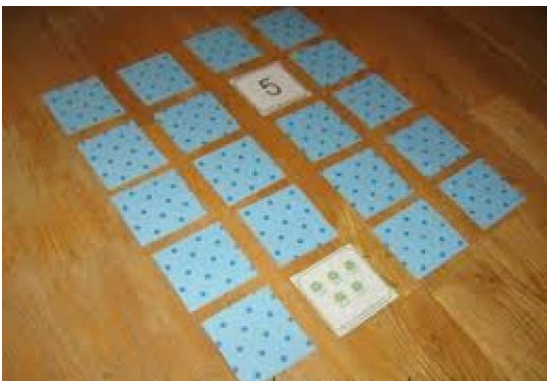

Komission täytäntöönpanoasetus (EU) 2016/1758, L 269, 4.10.2017, s. 1-3.

9504 50/ 3.

Videopelikonsooliin tarkoitettu virtuaalitodellisuussarja, joka esitetään tullille vähittäismyyntiin tarkoitettussa laatikossa ja joka koostuu päähän asetettavasta näytöstä (virtuaalitodellisuuslaseista) keskusyksiköstä, korvanappistereokuulokkeista, yhdyskaapeleista (HDMI, USB ja virtuaalitodellisuuslasit), vaihtovirta-adapterista ja verkkojohdosta.

Suojalaseja muistuttavat virtuaalitodellisuuslasit sisältävät antureita, videonäyttömoduulin (se voi näyttää kahta rinnakkaista kuvaa) ja kaksi suurentavaa linssiä, joiden avulla käyttäjä näkee videonäyttömoduulin näytön stereonäkymänä. Keskusyksikkö synkronoi virtuaalitodellisuuslasit ja videopelikonsoolin (keskusyksikkö välittää videosignaalin konsolista videotodellisuuslaseihin ja tunnistamansa signaalin videotodellisuuslaseista konsoliin).

Luokittelu perustuu 1 (95 ryhmän 3 huomautus) yleisen tulkintasäännön, 3 yleisen tulkintasäännön b kohdan ja 6 yleisen tulkintasäännön soveltamiseen.



Luokittelusuositus.

9504 50 00

Elektronisten laitteiden sarja, joka koostuu seuraavista osista:

- videopelikonsooli,
- ohjain,
- kannettava, käsissä pidettävä yksikkö

Videopelikonsooli koostuu keskusyksiköstä, muistista, grafiikkaprosessorista, ääniprosessorista, optisesta levykeasemasta, Internet-yhteyksiin tarkoitettuun modeemiin, sekä erilaisista mm. ohjaimille tarkoitetuista liitäntäpisteistä. Laitteessa on kiinteä, videopeleille sovitettu käyttöjärjestelmä. Optisella levyasemalla voidaan lukea erityisiä CD-levyjä, joilla on videopelikonsoleja varten kehitettyjä pelejä. Käyttäjä ei voi muokata konsolilla käytettäviä ohjelmia.

Liitäntäpisteiden välityksellä videopelikonsooli voidaan liittää useisiin laitteisiin kuten televisiovastaanottoon, tietokonenäyttöön, näppäimistöön, hiireen, ulkoiseen muistiin tai tulostimeen. Ohjaimessa on erilaisia ohjausnäppäimiä, joita käytetään pelien pelaamisen konsolilla. Ohjain liitetään videopelikonsooliin kaapelilla.

Kannettavassa, käsissä pidettävässä yksikössä on erilaisia pelaamiseen käytettäviä ohjausnäppäimiä sekä pieni nestekidenäyttö, jolla pelitiedot näkyvät. Yksikköön voidaan siirtää tietoa peleistä ja pelituloksista ja sitä voidaan käyttää yksinkertaisten pelien pelaamiseen sellaisenaan. Kannettava, käsissä pidettävä yksikkö voidaan yhdistää ohjaimen, mutta sitä voidaan käyttää myös itsenäisesti.

Katso kuva (*).

Perusteet

Luokittelu määräytyy yhdistetyn nimikkeistön 1, 3 b ja 6 yleisen tulkintasäännön sekä CN-koodien 9504 ja 9504 50 00 nimiketektien mukaan. Videopelikonsooli antaa tuotteelle sen olennaisen luonteen. Tuote on pääasiassa televisiovastaanottimen kanssa käytettävä tyyppiä.

9504 90/ 1.

Pyöreät hopeanväriset metallikiekot, jotka on painettu molemmilta puolilta. Toisella puolella on kuvitteellisen hahmon kuva. Toisella puolella näkyy tavaramerkkejä. Lisäksi jokaisella kiekolla on numero, joka osoittaa sen paikan useita kuvitteellisia hahmoja käsittävissä kokoelmassa.

Vaikka keräilykikkoja käytetään tuotteiden myyninedistämiskeinona edistämään tietynmerkkisen tuotteen myyntiä, ne on suunniteltu pelien pelaamista varten.

Luokittelu perustuu 1 ja 6 yleisen tulkintasäännön soveltamiseen.



Luokittelusuositus.

9504 90 80

Kädessä pidettävä muovikotelossa oleva paristokäyttöinen elektroninen laite, joka on tarkoitettu pelattavaksi yksin ja jossa on nestekidenäyttö (LCD) ja toimintopainikkeita.

Tuote sisältää yli miljoona SUDOKU-tehtävää, joiden vaikeusasteet vaihtelevat.

Näyttö on jaettu yhdeksään 3 × 3 -ruudukkoon. Tyhjät ruudut on täytettävä siten, että jokainen vaaka- ja pystysuora rivi sekä 3 × 3 -ruudukko sisältää numerot 1–9 ainoastaan kerran.

Laitteessa on aikatoiminto, joka näyttää muun muassa meneillään olevaan tehtävään käytetyn ajan.

Perusteet

Luokittelu määräytyy yhdistetyn nimikkeistön 1 ja 6 yleisen tulkintasäännön määräysten ja CN-koodien 9504, 9504 90 ja 9504 90 80 nimiketektien mukaisesti.

Tuote on peli, jota voi pelata vain yksi pelaaja kerrallaan. Pelissä on elektroninen näyttö, ja se on älyllisesti haastava.

Fyysisten ominaisuuksiensa (elektroninen laite) ja kilpailuominaisuutensa (kilpailu keinotekoista vastustajaa vastaan) ansiosta tuote on enemmän kuin nimikkeeseen 9503 mukainen palapeli tai lelu.

Siksi tuote on luokiteltava nimikkeeseen 9504 taitopelinä.

Komission asetus (ETY) N:o 324/2007, EUVL L 85, 27.3.2007, s. 5. Muutettu komission täytäntöönpanoasetuksella (EU) N:o 441/2013, EUVL L 130, 15.5.2013, s. 1.

9505 10/ 1.

Ulkokäyttöön tarkoitettu joulupukin muotoinen muovinen juhlaesine, joka on valaistu sisältäpäin 104 LED-lampulla.

Juhlaesine on 55 cm korkea, 28,5 cm leveä ja 25,5 cm syvä. Se liitetään virtajohdon välityksellä muuntajaan, jonka teho on 3,6 W ja lähtöjännite 24 V. Yksittäisen valonlähteen teho on 0,03 W.

Luokittelu perustuu 1 ja 6 yleisen tulkintasäännön soveltamiseen.

Katso myös luokittelusuositukset 3926.40/ 1, 9505.10/ 2, 9505.10/ 3 ja 9505.10/ 4.



Luokittelusuositus.

9505 10/ 2.

Pingviinin muotoinen muovinen joulunviettoesine, suunniteltu koristeeksi. Hahmo on noin 7 cm korkea. Sillä on punainen myssy ja valkoisilla tähdillä tai lumihiutaleilla koristeltu punainen kaulahuivi. Se pitelee kädessään lahjapakettia, ja sen pää on lumisadepallon sisällä.

Luokittelu perustuu 1 ja 6 yleisen tulkintasäännön soveltamiseen.

Katso myös luokittelusuositukset 3926 40/ 1, 9505 10/ 1, 9505 10/ 3 ja 9505 10/ 4.



Luokittelusuositus. Komission tiedonanto C/2025/6218, EUVL C 14.11.2025.

9505 10/ 3.

Tähden muotoinen joulunviettoesine, suunniteltu roikkuvaksi koristeeksi. Tähti on epäjaloa metallilankaa, jonka ympärille on kiedottu tekstiiliaineista valmistettua nyöriä. Tavara koostuu seuraavista koristeosista: kanelitangot; männynkävyt; enkelin muotoinen epäjaloa metallia oleva metallilevy; muovioksat; muovimarjat; huopatähti.

Luokittelu perustuu 1 ja 6 yleisen tulkintasäännön soveltamiseen.

Katso myös luokittelusuositukset 3926 40/ 1, 9505 10/ 1, 9505 10/ 2 ja 9505 10/ 4.

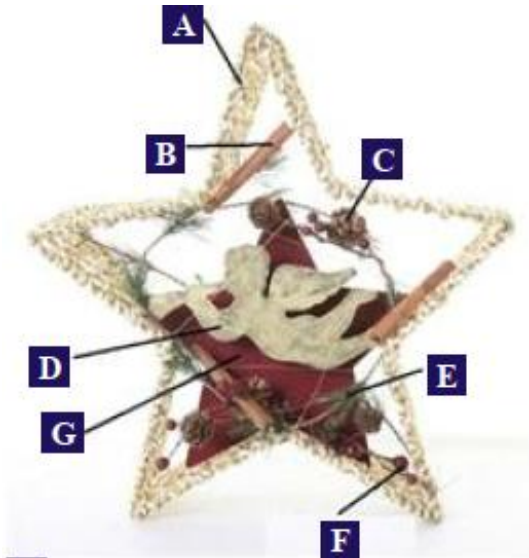

- A. tähti
- B. kanelitangot
- C. kävyt
- D. enkelin muotoinen metallilevy, epäjaloa metallia
- E. muovioksat
- F. muovimarjat
- G. huopatähti

Luokittelusuositus. Komission tiedonanto C/2025/6218, EUVL C 14.11.2025.

9505 10/ 4.

Puusta valmistettu roikkuvaksi koristeeksi suunniteltu joulunviettoesine. Esine esittää taloa, jonka etualalla on joulukuusi ja lumiukko. Talon seinässä on kuusen muotoinen aukko. Lumiukolla on päässään tonttulakki (punainen hiippalakki, jossa on valkoinen reunus ja tupsu) ja kädessään luuta. Talon alla roikkuu naruista kaksi männynkäpyä.

Luokittelu perustuu 1 ja 6 yleisen tulkintasäännön soveltamiseen.

Katso myös luokittelusuositukset 3926 40/ 1, 9505 10/ 1, 9505 10/ 2 ja 9505 10/ 3.



Luokittelusuositus. Komission tiedonanto C/2025/6218, EUVL C 14.11.2025.

9505 90 00

Linnunpesän muotoinen esine, palmikoiduista pajun varsista valmistettu ja kuudella kananpojalla, tekokukilla ja -lehdillä koristeltu.

Katso kuva (*).

Perusteet

Luokittelu määräytyy yhdistetyn nimikkeistön 1 ja 6 yleisen tulkintasäännön sekä CN-koodien 9505, 9505 90 ja 9505 90 00 nimiketekin mukaan, sillä se on koriste-esine, kananpoikien vuoksi selvästi pääsiäiseen liittyvä.

(*). Kuva on ainoastaan ohjeellinen.

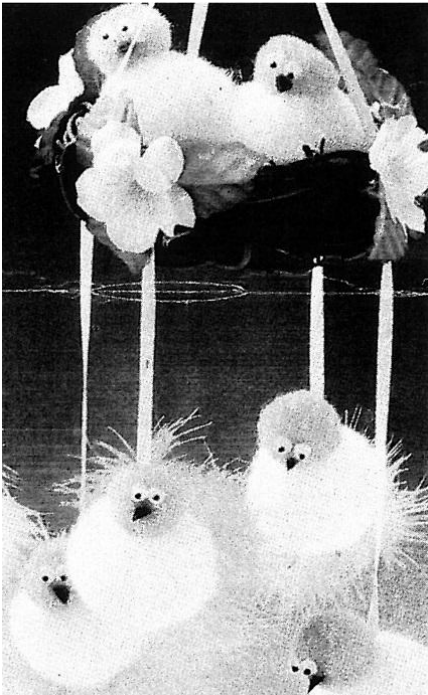

Komission asetetus (ETY) N:o 442/91, EYVL L 52, 27.2.1991, s. 11.

9505 90 00

Pienet, eriväriset (punainen, vihreä ja hopeanhohtoinen) **tähden ja sydämen muotoiset kuviot ja moniväriset nuppineulanpään kokoiset rakeet**, jotka on valmistettu muovikalvosta ja joilla voidaan koristella esim. juhlapöytä erilaisia tilaisuuksia (laskiaista, lastenkutsuja, adventtijuuhlia yms.) varten. Koristeluvaikutelma saadaan aikaan sirottelemalla tuotteet koristeltavalle alueelle.

Perusteet

Luokittelu määräytyy yhdistetyn nimikkeistön 1. ja 6. yleisen tulkintasäännön ja CN-koodien 9505 ja 9505 90 00 nimiketekstin mukaan.

Komission asetus (ETY) N:o 1165/95, EYVL L 117, 24.5.1995, s. 17.

9506 29/ 1.

Melontalauta, ns. SUP-lauta (Stand Up Paddleboard), jonka ydin on keskitiheyksistä paisutettua polystyreeniä (EPS) ja jossa on vahvisteena puuta ja lasia.

Luokittelu perustuu 1 ja 6 yleisen tulkintasäännön soveltamiseen.

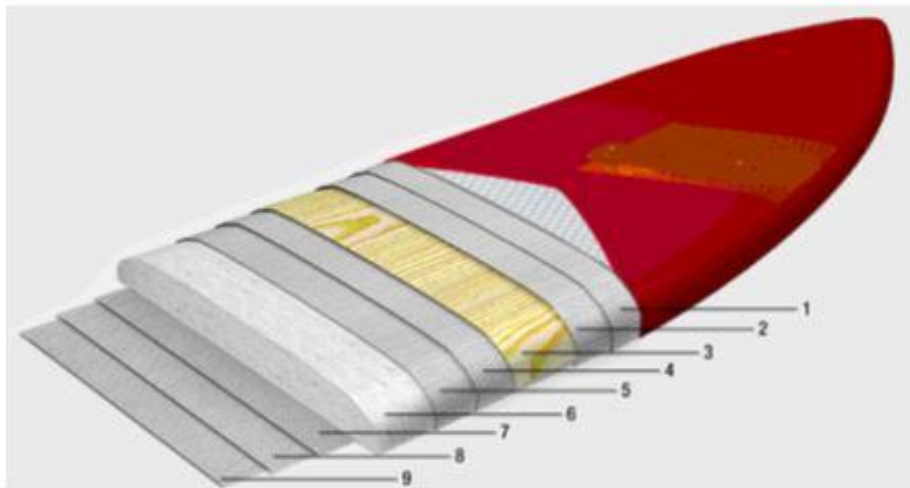

1. Lasia
2. Lasia
3. Puuta vahvisteena
4. Lasia
5. Lasia
6. EPS-ydin
7. Lasia
8. Lasia
9. Lasia

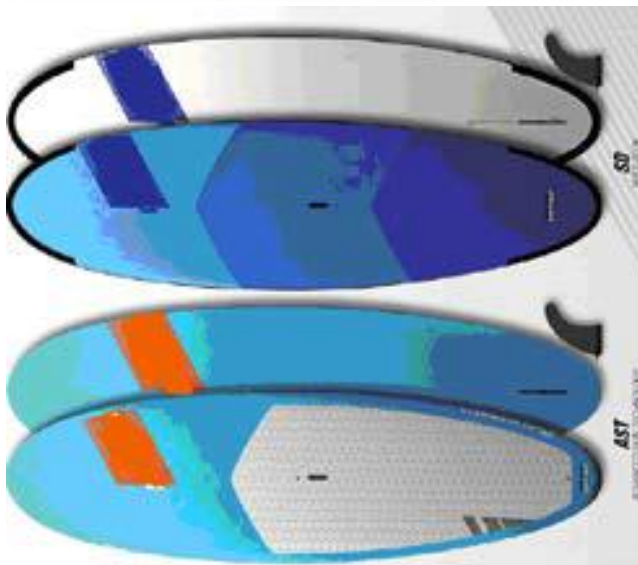

Luokittelusuositus.

9506 29 00

Pari ilmatäytteisiä muovirenkaita, joista kummassakin on kaksi ilmakammiota.

Ne on tarkoitettu käytettäväksi lasten käsivarsien ympärillä pitämään heidät pinnalla matalassa vedessä.

Niiden rakenne ei ole pelastus- tai turvallisuustasoa.

Perusteet

Luokittelu määräytyy yhdistetyn nimikkeistön 1 ja 6 yleisen tulkintasäännön sekä CN-koodien 9506 ja 9506 29 00 nimiketektien mukaisesti.

Tuotteen rakenteesta johtuen sen turvallisuustaso ei ole hengenpelastukseen tarkoitettun turvallisuus- tai pelastusrenkaan tai pelastusliivin luokkaa (valmistusaine).

Tuote on enemmän kuin lelu, minkä vuoksi sitä ei voi luokitella nimikkeeseen 9503.

Koska tuote on riittävän turvallinen pitämään lapsen vedenpinnan yläpuolella, se voidaan luokitella CN-koodiin 9506 29 00.

Komission asetus (EY) N:o 1578/2006, EUVL L 291, 21.10.2006, s. 3.

9506 70/ 1.

"Pyöräkengät", jotka koostuvat nilkan peittävästä kengistä, joiden päällinen on nahkaa ja ulkopohjat kumia. Jalkineissa on kaksi pysyvästi kiinnitettyä ulosvedettävää pyörää, jotka mahtuvat ulkopohjassa oleviin syvennyksiin, jonka ansiosta jalkineita voidaan käyttää rullaluistimina, kun pyörät on vedetty ulos.

Luokittelu perustuu 1 ja 6 yleisen tulkintasäännön soveltamiseen.

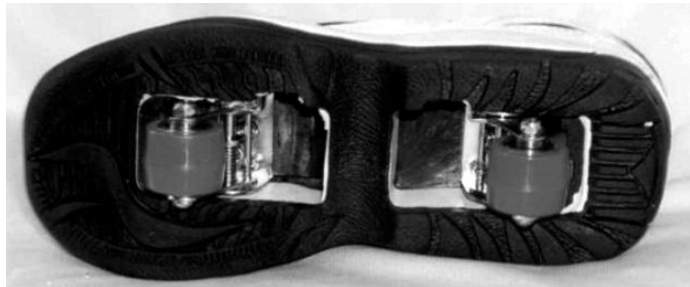

Luokittelusuositus.

9506 91/ 1.

Muovinen hyppypallo, joka on varustettu yhtenäisellä kahvalla. Siitä on olemassa kolme eri muunnelmaa, joiden läpimitta on 45 cm, 55 cm tai 66 cm. Käyttäjän suositeltu paino on vastaavassa järjestyksessä 45 kg, 70 kg tai 90 kg. Ilmalla täytettävä hyppypallo on tarkoitettu harjoittamaan käyttäjän koordinaatiota ja tasapainoa.

Luokittelu perustuu 1 yleisen tulkintasäännön, 3 yleisen tulkintasäännön c kohdan ja 6 yleisen tulkintasäännön soveltamiseen.



Luokittelusuositus.

9506 91/ 2.

Hyppynaru, joka koostuu 5 mm:n paksuisesta kiinteästä PVC narusta, joka on noin 3 m pitkä ja jota voidaan käyttää kaikilla pinnoilla (betoni, katupäällyste, puulattia jne.), ja jossa on kaksi muovista kahvaa. Naru kiinnittyy 90 asteen kulmaan. Hyppynaru on tarkoitettu käytettäväksi liikuntaan.

Luokittelu perustuu 1 ja 6 yleisen tulkintasäännön soveltamiseen.



Luokittelusuositus.

9506 91 90

Kokoamaton tavara (nk. trampoliinin turvaverkko), jossa on

- kuudella pistolukolla varustettu verkko,
- kuusi solumuovilla pehmustettua metallista ylätankoa,
- kuusi solumuovilla pehmustettua metallista alatankoa, joihin on hitsattu liitoskappaleet,
- kaksitoista koukullista kuminauhaa,
- kaksitoista lukitusmutterilla varustettua ruuvia.

Kukin ylätanko on tarkoitus liittää alatankoon, joka kiinnitetään trampoliinin jalkaan ruuvien ja lukitusmuttereiden avulla.

Verkko on ommeltu sylinterin muotoiseksi ja kooltaan tiettyyn trampoliinin sopivaksi. Verkossa on vetoketjulla suljettava kulkuaukko.

Verkko on tarkoitus kiinnittää metallitankojen yläpäähän verkon yläreunassa olevilla pistolukoilla.

Verkon alareuna kiinnitetään trampoliinin kehykseen koukullisilla kuminauhoilla.

Perusteet

Luokittelu määräytyy yhdistetyn nimikkeistön 1 yleisen tulkintasäännön, 2 yleisen tulkintasäännön a alakohdan ja 6 yleisen tulkintasäännön, XI jakson 1 huomautuksen t alakohdan, 95 ryhmän 3 huomautuksen sekä CN-koodien 9506, 9506 91 ja 9506 91 90 mukaisesti.

Turvaverkko sopii asennettavaksi yksinomaan tiettyyn trampoliiniin muotonsa ja ominaisuuksiensa vuoksi ja erityisesti turvaverkon mukana seuraavien metallitankojen, ruuvien, lukitusmuttereiden, pistolukkojen ja koukullisten kuminauhojen takia (ks. 95 ryhmän 3 huomautus). Sen vuoksi turvaverkon on katsottava olevan nimikkeen 9506 liikuntaan tarkoitettun välineen tarvikke.

Luokittelu nimikkeeseen 5608 muuna sovitettuna verkkona ei tule kyseeseen, koska 95 ryhmän tavarat eivät kuulu XI jaksoon (ks. XI jakson 1 huomautuksen t alakohta).

Sen vuoksi trampoliinin turvaverkko on luokiteltava CN-koodiin 9506 91 90 muuksi välineeksi ja varusteeksi liikuntaa, voimistelua ja voimailua varten FI L 124/12 Euroopan unionin virallinen lehti 11.5.2012.

Komission täytäntöönpanoasetus (EU) N:o 399/2012, EUVL L 124, 11.5.2012, s. 11.

9506 91 90

Kaksi muovista ja metallista (volframikärjellä varustetusta teräksestä) valmistettua piikkiä, jotka on erityisesti suunniteltu yhdistettäväksi kävelysauvoihin pikakiinnitysjärjestelmällä.

Ks. kuva (*).

Perusteet

Luokittelu määräytyy yhdistetyn nimikkeistön 1 ja 6 yleisen tulkintasäännön, 95 ryhmän 3 huomautuksen sekä CN-koodien 9506, 9506 91 ja 9506 91 90 nimiketektien mukaisesti.

Kävelysauvoja ei voi pitää nimikkeen 6602 kävelykepeinä ja niiden kaltaisina tavaroina. Kävelysauvojen objektiiviset ominaisuudet poikkeavat nimikkeen 6602 kävelykepeistä, koska niitä on tarkoitus käyttää pareittain kehon työntämiseksi eteenpäin murtomaahiihdon tapaan. Kävelysauvojen kahvat ovat samanlaisia pystysuuntaisia jatkeita kuin hiihtosauvoissa, kun taas kävelykeppien kahvat ovat vaakasuuntaisia jatkeita, joihin nojaamalla käyttäjä voi siirtää painoaan kepin varaan.

Sauvakävely poikkeaa tavanomaisesta kävelystä, koska ylävartalo työskentelee henkilön työntämiseksi eteenpäin sauvojen avulla, minkä vuoksi sauvakävelyä voidaan pitää nimikkeessä 9506 tarkoitettuna liikuntana.

Piikeillä on luonteenomainen muoto ja rakenne sekä erityinen kiinnitysjärjestelmä, joiden vuoksi ne soveltuvat 95 ryhmän 3 huomautuksen mukaisesti käytettäväksi yksinomaan tai pääasiallisesti kävelysauvoissa (nimikkeen 9506 tavarat). Sen vuoksi luokittelu nimikkeeseen 6603 nimikkeen 6602 kävelykeppien osaksi ei tule kyseeseen 66 ryhmän 1 huomautuksen c kohdan nojalla.

Näin ollen ne on luokiteltava CN-koodiin 9506 91 90 liikuntavälineiden ja -varusteiden osaksi.

(*) Kuva on ainoastaan ohjeellinen.



Komission täytäntöönpanoasetus (EU) 2019/1404, EUVL L 236, 13.9.2019, s. 14-16.

9506 99 90

Tavara (lumikenkä), joka on 65 cm pitkä ja 23 cm leveä leveimmältä kohdaltaan ja joka koostuu muovipäällysteisestä alumiinikehyksestä, jonka toinen pää suippeneva ja toinen pyöristetty. Kehyksessä on 1 mm paksu muovikiinnitys, jonka alapuolella on aukot metalliterille, joilla saadaan parempi pito lumessa. Kehyksen yläpuolelle on kiinnitetty muovihihnalla jäykkä metallilevy. Levyyn on kiinnitetty kumiosia, jotka tavaraa käytettäessä kulkevat kengän ympäri; näissä kumiosissa on puolestaan kumi/tekstiilihihnat, joilla tavara kiinnitetään kenkään.

Tavaraa käytetään lumessa kävelemiseen.

Ks. valokuva (*).

Perusteet

Luokittelu määräytyy yhdistetyn nimikkeistön 1 ja 6 yleisen tulkintasäännön sekä CN-koodien 9506, 9506 99 ja 9506 99 90 nimiketektien mukaan.

Se ei ole hiihtovaruste, koska sitä ei käytetä lumella hiihtämiseen.

Se ei ole liikuntaan tarkoitettu väline.

Tuote on ulkoilmaurheiluun tarkoitettu tavara.

(*) Valokuva on ainoastaan ohjeellinen.



Komission asetus (EY) N:o 384/2004, EUVL L 64, 2.3.2004, s. 21.

9506 99/ 1.

Jääkiekkoilijan housut, jotka on erityisesti suunniteltu suojaamaan vartaloa loukkaantumiselta jääkiekkoa pelattaessa, ja joiden sisäpuolella on useita muovisia suojaosia tekstiiliainelokeroissa.

Luokittelu perustuu 1 ja 6 yleisen tulkintasäännön soveltamiseen.



Luokittelusuositus.

9506 99 90

Nelipyöräinen rullalauta, jonka mitat ovat noin 80 × 27 × 17 cm ja jonka paino on 10 kg ja enimmäiskantokyky 65 kg. Tavara on varustettu sähkömoottorilla, joka saa virtansa kahdesta uudelleen varattavasta 24 voltin akusta.

Tavaralla on seuraavat ominaisuudet:

- pyörät on valmistettu polyuretaanista, ja niiden halkaisija on 85 mm,
- ainoastaan kaksi takapyörää toimii hihnavedolla,
- tavarahan pinta on päällystetty liukumisen estävällä materiaalilla,
- sähkömoottori on asennettu tavarahan alapintaan,
- sen nopeusalue on 10–32 km/h, siinä ei ole jarruja eikä ohjausjärjestelmää.

Rullalautaan kuuluu kädessä pidettävä kaukosäädin.

Rullalauta saa virtansa sähkömoottorista, jonka toimintaa laudan käyttäjä hallitsee kaukosäätimen avulla.

Rullalaudan nopeutta on käytön aikana mahdollista säätää vetämällä kaukosäätimen vivusta.

Perusteet

Luokittelu määräytyy yhdistetyn nimikkeistön 1 ja 6 yleisen tulkintasäännön sekä CN- koodien 9506, 9506 99 ja 9506 99 90 nimiketektien mukaisesti.

Vaikka tavara saa virtansa sähkömoottorista, sen ominaisuudet muistuttavat pikemminkin vapaa-ajan urheilutuotteen kuin moottoriajoneuvon ominaisuuksia, sillä käyttäjän on ohjattava sitä liikkeillään (verrattavissa moottoroimattoman rullalaudan käyttöön), koska siinä ei ole jarruja eikä ohjausjärjestelmää. Sen vuoksi luokittelu nimikkeeseen 8703 pääasiallisesti henkilökuljetukseen suunnitelluksi moottoriajoneuvoksi ei tule kyseeseen.

Tavaraa ei katsota lasten ajettavaksi tarkoitetuksi leluksi, jossa on pyörät, koska sen nopeus voi olla jopa 32 km/h (ks. myös CN-koodia 9503 00 10 koskevat selittävät huomautukset). Sen vuoksi luokittelu nimikkeeseen 9503 leluksi, jossa on pyörät, ei tule kyseeseen.

Ominaisuuksiensa ja suunnittelunsa perusteella tavara on tarkoitettu käytettäväksi vapaa-ajan urheilutuotteena (rullalauta). Tavara on sen vuoksi luokiteltava CN-koodiin 9506 99 90 välineiksi ja varusteiksi muuta urheilua tai ulkoilmapelejä varten.

Komission täytäntöönpanoasetus (EU) N:o 2015/386, EUVL L 65, 10.3.2015, s. 5.

9506 99 90

Ulkokäyttöön tarkoitettu uima-allas (ns. vastavirta-allas), joka on valmistettu ABS-muovista ja jonka mitat ovat noin 420 × 225 × 127 cm. Tavarán nettopaino on 800 kg ja tilavuus 5 000 litraa.

Vastavirta-allas käsittää

- hierontasuuttimet,
- vastavirtasuuttimet, joissa on voimakas vesisuihku,
- hierontapumput,
- lämmitysjärjestelmän,
- suodatusjärjestelmän,
- kiertovesipumpun,
- ilmansäätimen,
- otsonilla toimivan puhdistuskammion,
- LED-valaistuksen,
- kaiteen ja niskatuen,
- täydellisen eristyksen ja puuverhouksen.

Tavarassa on porrastettu allas, jossa on 6 hierontapaikkaa, joissa on yhteensä 36 suutinta (1 paikka, jossa on 12 suutinta, 1 paikka, jossa on 8 suutinta, 1 paikka, jossa on 6 suutinta, 2 paikkaa, joissa on 4 suutinta, ja 1 paikka, jossa on 2 suutinta). Lisäksi siinä on noin 3 metrin pituinen yhden henkilön uintialue, jossa on 4 suutinta (joiden voimakas vesisuihku mahdollistaa vastavirtaan/paikallaan uimisen).

Se on suunniteltu käytettäväksi vesihierontalaitteena sekä uima-altaana uintiharjoittelussa ja muussa vesiliikunnassa.

(Katso kuva) (*1)

Perusteet

Luokittelu määräytyy yhdistetyn nimikkeistön 1 yleisen tulkintasäännön, 3 yleisen tulkintasäännön c alakohdan ja 6 yleisen tulkintasäännön sekä CN-koodien 9506, 9506 99 ja 9506 99 90 nimiketektien mukaisesti.

Tuote katsotaan 3 yleisen tulkintasäännön b alakohdassa tarkoitetuksi kokoonpannuksi tavaraksi, joka koostuu nimikkeen 9019 vesihierontalaitteesta ja nimikkeen 9506 uima-/kahluualtaasta. Tuote luokitellaan sen osan mukaan, joka antaa tuotteelle sen olennaisen luonteen.

Koska tavara on erityisesti suunniteltu toimimaan samanaikaisesti vesihierontalaitteena ja uima-altaana, tuotteelle sen olennaisen luonteen antavaa osaa ei voida määrittää. Vesihieronnan/kylpylähoidon edellyttämät erityiset suuttimet ja pumput sekä vastavirtauintiin tai muuhun vesiliikuntaan tarkoitettu allas, jossa on voimakkaan vesisuihkun tuottavat erityiset suuttimet, ovat yhtä tärkeitä.

Näin ollen tuote on luokiteltava kyseeseen tulevista nimikkeistä numerjärjestyksessä viimeiseen eli nimikkeen 9506 uima-altaaksi.

Sen vuoksi tuote on luokiteltava CN-koodiin 9506 99 90 uima-altaaksi.

(*1) Kuvat ovat ainoastaan ohjeellisia.

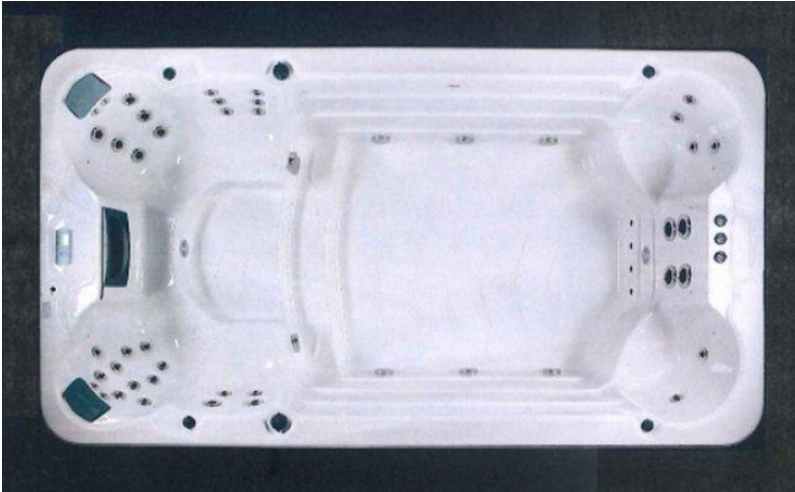

Komission täytäntöönpanoasetus 2025/2349, EUVL L 19.11.2025.

9508 24/ 1.

Tietokoneohjattu, liikkeitä simuloiva elokuvateatterilaitteisto, jossa on: liikettä ohjaava ja valvova tietokonejärjestelmä; istuinrivit, johon on pysyvästi kiinnitetty liikuteltavia istuimia 8, 10 tai 12 yksittäistä istuinta riville; hydraulinen sylinterijärjestelmä, jonka avulla istuimia voidaan liikutella kahdeksaan eri suuntaan; 70 mm:n filmejä; projisointi- ja äänentoistolaitteet sekä suurikokoiset laajakankaat.

Tämä laitteisto tuottaa liikkeitä, jotka mukailevat elokuvassa tapahtuvaa toimintaa. Niiden tarkoituksena on antaa katsojalle sellainen tunne, kuin hän itse olisi mukana elokuvassa. Laitteisto on tarkoitettu huvitustarkoituksiin näyttelyihin, messukeskuksiin, stadioneille, huvipuistoihin yms.

Luokittelu perustuu 1 ja 6 yleisen tulkintasäännön soveltamiseen.

Luokittelusuositus.

96 RYHMÄ

9602 00/ 1.

Hopealla pinnoitettu, persikanmuotoinen vahaesine. Valmistusmenetelmässä halutun muotoinen esine valetaan vahasta, jonka jälkeen vahaesineen koko pinnalle ruiskutetaan pronssijauhekerros (Cu–Zn). Sen jälkeen esine pinnoitetaan sähkökemiallisesti hopealla (paksuus noin 0,184 mm).

Ohuen kuparilejeerinkikerroksen (0,01 mm) tehtävänä on ainoastaan toimia sähköä johtavana kerroksena hopean sähkökemiallisessa saostuksessa.

Luokittelusuositus.

9603 90/ 1.

Syöstävän harjaskimput 12–24 mm:n pituisista, toisesta päästään yhteen liimatuista tekokuituharjaksista. Käytetään tietynlaisten tekstiilikuitujen (esim. juutin) kutomiseen tarkoitettujen koneiden syöstävien vuoraukseen säätämään langan aukikiertymistä kutomisen aikana.

Luokittelusuositus.

9603 90 91

Tuote, jossa on kartonkirulla ja muottiin puristetusta muovista tehty varsi (ns. teippiharja).

Kartonkirulla on päällystetty paperilla, jonka ulkopuoli on itsekiinnittyvä ja sisäpuoli päällystetty synteettisellä muovilla.

Itsekiinnittyvällä paperilla varustettu kartonkirulla on kertakäyttöinen ja vaihdettava. Se on kääritty suojapaperiin, jossa on kuvaus tuotteen toiminnasta.

Tuotetta on tarkoitus käyttää pölyn, nukan, karvojen, hilseen jne. poistamiseen esimerkiksi tekstiilivaatteista.

Perusteet

Luokittelu määräytyy yhdistetyn nimikkeistön 1, 4 ja 6 yleisen tulkintasäännön sekä CN-koodien 9603, 9603 90 ja 9603 90 91 nimiketektien mukaisesti.

Tuote, jota ei ensi näkemältä voida luokitella mihinkään tiettyyn nimikkeeseen, on eniten nimikkeen 9603 harjojen kaltainen. Nimikkeeseen 9603 kuuluu erilaisia tavaroita, jotka eroavat huomattavasti toisistaan aineeltaan ja muodoltaan (ks. myös harmonoidun järjestelmän selitykset, nimike 9603).

Tuote on sen vuoksi luokiteltava CN-koodiin 9603 90 91 muuna harjana.

Komission täytäntöönpanoasetus (EU) N:o 1065/2010, EUVL L 304, 20.11.2010, s. 7.

9603 90 99

Tavara (nk. moppipää), joka koostuu tekstiilinyöreistä, jotka on kiinnitetty muoviseen liittimeen, jonka ansiosta tavara voidaan yhdistää varteen.

(Ks. valokuva)(*)

Perusteet

Luokittelu määräytyy yhdistetyn nimikkeistön 1 yleisen tulkintasäännön, 2 yleisen tulkintasäännön a alakohdan ja 6 yleisen tulkintasäännön sekä CN-koodien 9603, 9603 90 ja 9603 90 99 nimiketektien mukaisesti.

Varteen kiinnitetty nippu tekstiilinyörejä muodostaa mopin. Tavara on nippu tekstiilinyörejä, jotka on kiinnitetty muoviseen liittimeen, jolla tavara yhdistetään varteen. Moppipään olisi näin ollen katsottava olevan epätäydellinen tavara, jonka 2 yleisen tulkintasäännön a alakohdassa tarkoitettu olennainen luonne on moppi, koska muovinen liitin on suunniteltu kiinnitettäväksi varteen (katso myös harmonoidun järjestelmän selitykset, nimike 9603, D kohta, ensimmäinen kappale).

Sen vuoksi tavara on luokiteltava CN-koodiin 9603 90 99 kuuluvaksi mopiksi.

(*) Valokuva on ainoastaan ohjeellinen.



Komission täytäntöönpanoasetus (EU) N:o 2015/1785, EUVL L 260, 7.10.2015, s. 1.

9605 00/ 1.

Toalettisarja, jota lentoyhtiöt jakavat matkustajilleen lennon aikana tai määränpäässä niille, joiden matkatavarat eivät ole saapuneet. Sarja koostuu suorakaiteen muotoisesta kangaslaukusta, jonka mitat ovat $20 \times 12 \times 5$ ja jonka sisällä on:

- 1 kertakäyttöinen partakone, joka on kiinnitetty pieneen partavaahtoa sisältävään aerosolitölkkiin
- 1 hammasharja ja pieni hammastahnatuubi
- 1 hajustettu nenäliina
- 1 pari neulesukkia
- 1 kankainen side suojaamaan silmiä valolta
- 1 pari korvatulppia.

Luokittelu perustuu 1 yleisen tulkintasäännön soveltamiseen.

Luokittelusuositus.

9608 99/ 1.

Volframi-karbidipallot, myös hiotut, joiden läpimitta vaihtelee 0,6 mm:stä 1,25 mm:iin.

Luokittelusuositus.

9609 10 10

Puutarhatyökalarja, joka esitetään tullille muovisessa pakkauksessa, joka koostuu seuraavista tavaroista:

Tavaran kuvaus:	Luokittelu (CN-koodi)
a) yksi kudotusta tekstiilikankaasta valmistettu laukku, jonka ulkopinta on tekstiiliainetta ja jossa on yksi suuri sisätasku ja neljä pienempää ulkotaskua,	4202 22 90
b) yksi käsinepari, joka on pääosin kudottua tekstiilikangasta ja jossa on kämmenpuolella pieni solumuovipäällyste,	6216 00 00
c) yhdet oksasakset epäjaloa metallia,	8201 50 00
d) yksi istutuslapio epäjaloa metallia,	8201 10 00
e) 12 muovista istutusmerkkiä,	3926 90 97
f) yksi grafiittilyijykynä.	9609 10 10

Sarjan sisältämät tavarat on pakattu yksittäin muovisiin suoja-pakkauksiinsa.

Laukun ja käsineiden kankaassa on sama kuvio (puita, kukkia ja taloja).

Ks. kuva(*).

Perusteet

Luokittelu määräytyy yhdistetyn nimikkeistön 1 ja 6 yleisen tulkintasäännön mukaan.

Tavaroita ei voida pitää yhdistetyn nimikkeistön 3 yleisen tulkintasäännön b alakohdan mukaisina vähittäismyyntiä varten pakattujen sarjojen sisältäminä tavaroina, koska niitä kaikkia ei ole pakattu yhteen tiettyä tarvetta tai jonkin erityisen toiminnan suorittamista varten.

Laukkua ei käytetä puutarhanhoidossa vaan sarjan muiden tavaroiden säilyttämiseen. Sitä voidaan käyttää myös muunlaisessa kuin puutarhahoitotoiminnassa.

Myöskään lyijykynä ei ole puutarhatyökalu, ja sitä voidaan käyttää myös muihin tarkoituksiin.

Jos yhtä tai useampaa "sarjan" tavaraa ei ole tarkoitettu tiettyä samaa tarvetta varten taikka sitä tai niitä ei ole suunniteltu saman erityisen toiminnan suorittamiseen, kukin tavara on luokiteltava erikseen (ks. myös Ohjeet vähittäismyyntiä varten sarjoiksi pakattujen tavaroiden luokittelemiseksi yhdistettyyn nimikkeistöön, osa B (II)(1)).

Yksittäiset tavarat, joihin tavaran kuvauksessa viitataan, luokitellaan seuraavasti:

- Luokittelu määräytyy CN-koodien 4202, 4202 22 ja 4202 22 90 nimiketekstien mukaisesti. Tavara on luokiteltava CN-koodiin 4202 22 90 käsilaukuksi, jonka ulkopinta on tekstiiliainetta.
- Luokittelu määräytyy CN-koodin 6216 00 00 nimiketekstin mukaisesti. Kudottua tekstiiliainetta pidetään käsineiden perusaineosana. Sen vuoksi ne on luokiteltava CN-koodiin 6216 00 00 käsineiksi.
- Luokittelu määräytyy CN-koodien 8201 ja 8201 50 00 nimiketekstien mukaisesti. Tavara on luokiteltava CN-koodiin 8201 50 00 puutarhasaksiksi.
- Luokittelu määräytyy CN-koodien 8201 ja 8201 10 00 nimiketekstien mukaisesti. Tavara on luokiteltava CN-koodiin 8201 10 00 kauhaksi.
- Luokittelu määräytyy CN-koodien 3926, 3926 90 ja 3926 90 97 nimiketekstien mukaisesti. Tavara on luokiteltava CN-koodiin 3926 90 97 muuksi muovitarvikkeeksi.
- Luokittelu määräytyy CN-koodien 9609, 9609 10 ja 9609 10 10 nimiketekstien mukaisesti. Tavara on luokiteltava CN-koodiin 9609 10 10 kynäksi, jonka "lyijy" on grafiittia.

(*) Kuva on ainoastaan ohjeellinen.

(¹) EUVL C 105, 11.4.2013, s. 1.



Komission täytäntöönpanoasetus (EU) N:o 2015/2351, EUVL L 331, 17.12.2015, s. 3.

9611 00/ 1.

Käsi­käyt­ttöinen nimilippulaite. Teräslevystä valmistetussa kotelossa on painamislaitte, värityyny, 2 cm:n levyinen, toiselta puolelta liima-aineella päällystetty paperinauharulla, nauhankatkaisija nimilappujen erottamiseksi ja (käyttövivulla varustettu kahva). Käyttövivun avulla saadaan aikaan samanaikaisesti nauhan painaminen, katkaiseminen ja irrallaan olevan (painetun) osan kiinnittäminen nimikoitavaan tuotteeseen.

Luokittelusuositus.

9611 00/ 1.

Käsi­käyt­ttöinen kohokirjoituslaite epäjaloa metallia tai muovia. Laite toimii pihlien tavoin ja sitä käytetään nimilappujen tai levyjen kohokirjoitukseen. Laitteeseen kuuluu:

1. metallinen tai muovinen kasetti sileätä nauhaa tai kaistaletta varten;
2. vivulla käytettävä kohokirjoitinosa, jossa on kirjain-, kuva- ja symbolikiekko;
ja
3. metalliterä, joka katkaisee ja irrottaa painetun nauhan tai kaistaleen.

Luokittelusuositus.

9613 90 00

Epäjalosta metallista valmistettu hammasratas, jonka halkaisija on 6,74 mm, paksuus 3,54 mm ja keskireiän koko 3 mm.

Tuote on savukkeensytyttimen sytytysjärjestelmän osa.

Ks. valokuvat (*).

Perusteet

Luokittelu määräytyy yhdistetyn nimikkeistön 1 ja 6 yleisen tulkintasäännön määräysten sekä CN-koodien 9613 ja 9613 90 00 nimiketekstien mukaan.

Ratas soveltuu käytettäväksi pääasiallisesti nimikkeeseen 9613 kuuluvien savukkeensytyttimien kipinälaitteisiin.

(*) Valokuvat ovat ainoastaan ohjeellisia.

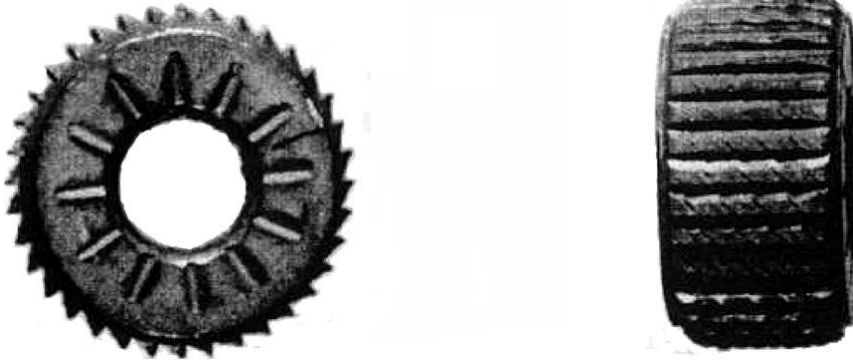

Komission asetus (EY) N:o 384/2004, EUVL L 64, 2.3.2004, s. 21.

9617 00/ 1.

Kaksoisseinämällä varustettu tyhjiöeristetty termospullo ruostumatonta terästä. Pullon läpimitta on 75 mm ja vetoisuus 1,5 l. Osa seinämien välisen tilan ilmasta on poistettu, jolloin on muodostunut lähes tyhjiö, joka estää lämmön johtumista ja lämmön kulkeutumista. Lämpösäteilyn johdosta tapahtuva lämmön siirtyminen on minimoitu heijastavilla alumiinikalvoilla, jotka ovat pullon rungon sisä- ja ulkoseinämän välissä, minkä ansiosta lämpö säilyy mahdollisimman hyvin.

Luokittelu perustuu 1 yleisen tulkintasäännön soveltamiseen.



Luokittelusuositus.

9620 00/ 1.

Kolmijalkainen kameranjalusta, joka on valmistettu alumiinin, magnesiumin ja titaanin (AMT) seoksesta ja jolle voidaan asentaa digitaali-, valokuvaus- tai videokamera. Kolmijalassa on 360° kiertyvä kallistuva pää. Siinä on myös pikakiinnityskappale, jonka ansiosta laitteen saa kiinnitettyä ja poistettua nopeasti.

Luokittelu perustuu 1 yleisen tulkintasäännön (90 ryhmän 2 huomautuksen b kohta) ja 6 yleisen tulkintasäännön soveltamiseen.



Luokittelusuositus.

9620 00/ 2.

Langaton "selfie-keppi", joka on valmistettu teräksestä ja jossa on kahva, virtakytkin ja latausportti toisessa päässä ja kiinnitin toisessa päässä. Siihen voidaan asentaa älypuhelin säädettävällä pidikkeellä. Se voidaan yhdistää pariin älypuhelimien käyttöjärjestelmään avoimen langattoman tekniikan standardin, esimerkiksi Bluetooth®-tekniikan, välityksellä. Selfie-kuvat otetaan painamalla kepin painiketta. Laajakulmakuvien ottamiseksi keppiä voidaan pidentää 25 cm:stä 102 cm:iin, ja siinä on pyörivä pää. Sitä voidaan käyttää myös digitaalikameroiden kanssa.

Luokittelu perustuu 1 ja 3 yleisen tulkintasäännön b kohdan soveltamiseen.



Luokittelusuositus.

9620 00 91

Rengasvalaisimella varustettu, muovista valmistettu vloggaussarja, joka koostuu seuraavista osista:

- LED-rengasvalaisin, jonka ulkoläpimitta on noin 25 cm,
- jalusta, jossa on kuulapää ja taipuisa yleispidike puhelinta varten,
- USB-virtalähde,
- on/off-painikkeella varustetussa johdossa ohjaustoiminto valon kirkkauden ja värilämpötilan säätämiseksi,
- Bluetooth-ohjain älypuhelimien langatonta ohjausta varten.

Puhelinpidikkeellä varustetun jalustan tarkoituksena on pitää älypuhelin paikallaan ja varmistaa sen kameran pysyminen vakaasti halutussa asennossa. Rengasvalaisimen avulla saadaan aikaan optimaaliset valaistusolosuhteet, sillä sen avulla voidaan säätää valon kirkkautta ja värilämpötilaa ja estää varjojen syntyminen kasvoille.

Tuotetta käytetään vloggaamiseen, ja sillä saavutetaan optimaalinen suorituskyky videoita, suoratoistoa ja selfie-kuvia varten.

(Katso kuva) (*1)

Perusteet

Luokittelu määräytyy yhdistetyn nimikkeistön 1 yleisen tulkintasäännön, 3 yleisen tulkintasäännön c alakohdan ja 6 yleisen tulkintasäännön määräysten sekä CN-koodien 9620 00 ja 9620 00 91 nimiketektien mukaisesti.

Tuote on 3 yleisen tulkintasäännön b alakohdassa tarkoitettu kokoonpantu tavara, joka koostuu yhteensovitetuista eri osista, jotka täydentävät toisiaan ja muodostavat kokonaisuuden. Tämän säännön mukaan se on luokiteltava ikään kuin se muodostuisi osasta, joka antaa tuotteelle olennaisen luonteen. (Ks. myös harmonoidun järjestelmän selitykset 3 yleisen tulkintasäännön b alakohdasta, kohta IX).

Tuotteen pääosa on nimikkeeseen 9620 luokiteltu jalusta ja nimikkeeseen 9405 luokiteltu rengasvalaisin. Ne on tarkoitettu käytettäväksi yhdessä vloggauksen optimoimiseksi. Jalustan aikaansaama vakaus ja rengasvalaisimen tuottama valaistus ovat yhtä tärkeitä vloggauksen kannalta. Näin ollen ei ole mahdollista määrittää, mikä osa antaa tuotteelle sen olennaisen luonteen.

Tuote on näin ollen luokiteltava 3 yleisen tulkintasäännön c alakohdan mukaisesti numerojärjestyksessä viimeiseen asiaa koskevaan nimikkeeseen.

Tuote on sen vuoksi luokiteltava CN-koodiin 9620 00 91 muovijalustaksi.

(*1) Kuva on ainoastaan ohjeellinen.



Komission täytäntöönpanoasetus (EU) 2023/2491, EUVL L 10.11.2023

97 RYHMÄ

9705 22/ 1.

Täytetty jääkarhu, jolla on jalusta.

Luokittelu perustuu 1 ja 6 yleisen tulkintasäännön soveltamiseen.

Katso myös luokittelusuositukset 4303 90/ 1, 9705 29/ 1 ja 9705 29/ 2.



Luokittelusuositus.

9705 29/ 1.

Kaksi täytettyä lintua, joilla on niiden luonnollisen elinympäristön mukainen jalusta.

Luokittelu perustuu 1 ja 6 yleisen tulkintasäännön soveltamiseen.

Katso myös luokittelusuositukset 4303 90/ 1, 9705 22/ 1 ja 9705 29/ 2.



Luokittelusuositus.

9705 29/ 2.

Koristeeksi tarkoitettu hirvenpää, jossa on sarvet ja hirven pään ja kaulaosan nahka. Pään sisäosa, lukuun ottamatta sitä kallon osaa, jossa on sarvet, on poistettu ja korvattu muottiin puristetulla polyuretaanilla. Silmät on korvattu keinosilmillä.

Luokittelu perustuu 1 ja 6 yleisen tulkintasäännön soveltamiseen.

Katso myös luokittelusuositukset 4303 90/ 1, 9705 22/ 1 ja 9705 29/ 1.



Luokittelusuositus.