

LUOKITTELUPÄÄTÖSKOKOELMA

3. OSA

Jaksot IX – XII

Ryhmät 44 – 70

IX JAKSO

PUU JA PUUSTA VALMISTETUT TAVARAT; PUUHILI; KORKKI JA KORKKITAVARAT; OLJESTA, ESPARTOSTA TAI MUISTA PUNONTA- TAI PALMIKOINTIAINEISTA VALMISTETUT TAVARAT; KORI- JA PUNONTATEOKSET

44 RYHMÄ

4404 10/ 1.

Suippokärkiset puupylväät, joiden profiili (poikkileikkaus) on pyöreä tai puolipyöreä ja jotka on tarkoitettu maahan lyötäväksi eri käyttötarkoituksiin (kuten aidat, kasvituet, eläinten kiinnitys, rajojen merkitseminen jne.).

Niiden pituus on 1–2 metriä ja halkaisija 22–25 mm.

Luokittelu perustuu 1 ja 6 yleisen tulkintasäännön soveltamiseen.



Luokittelusuositus

4406 10 00

Useimmiten halkeamia sisältävät **tammipölkkyt**, joiden pituus on 255–260 cm, leveys 26–28 cm ja paksuus 15–17 cm, jotka on yksinkertaisesti sahattu kaikilta sivuilta, joita ei ole kyllästetty ja joissa ei ole reikiä. Muoto ja mitat vastaavat Kansainvälisen rautatieliiton UIC(*) ohjeita N:o 863.

(*) Kansainvälinen rautatieliitto.

Perusteet

Luokittelu määräytyy yhdistetyn nimikkeistön 1 ja 6 yleisen tulkintasäännön sekä CN-koodien 4406 ja 4406 10 00 nimiketekstin mukaan.

Komission asetus (ETY) N:o 2087/92, EYVL L 208, 24.7.1992, s. 24.

4407 10 98

Pyöreä puutavara, havupuuta, koko pituudeltaan tasapaksuksi jyrsky, poikkisuunnassa katkaistu, toinen pää teräväksi muotoiltu, jollaista käytetään puutarhansuunnittelussa, esimerkiksi puutarha-aitojen, aitausten ja säleikköjen valmistuksessa.

Perusteet

Luokittelu määräytyy yhdistetyn nimikkeistön 1 ja 6 yleisen tulkintasäännön sekä CN-koodien 4407, 4407 10 ja 4407 10 98 nimiketekin mukaan.

Tavaraa ei voida luokitella nimikkeisiin 4403 tai 4404, koska se on jyrsky; 4409, koska sitä ei ole muotoiltu; 4421, ottaen huomioon, ettei sitä ole riittävästi valmistettu.

Komission asetus (ETY) N:o 442/91, EYVL L 52, 27.2.1991, s. 11. Muutettu komission asetuksella (EY) N:o 936/1999, EYVL L 117, 5.5.1999, s. 9.

4407 91/ 1.

Särmäämättömät tammilaudat, sahattu pituussuunnassa molemmilta lappeilta mutta ei höylätty eikä hiottu, syrjissä jäljellä kaarnanjäämiä.

Tuotteen mitat: paksuus 25–60 mm, pituus enintään 3 500 mm, leveys enintään 350 mm.

Luokittelu perustuu 1 ja 6 yleisen tulkintasäännön soveltamiseen.



Luokittelusuositus. Komission tiedonanto C/2026/3319, EUVL C 16.6.2026.

4408 10 – 4408 90

Ohuet puulevyt ("kraft veneer") (paksuus: 1,59, 2,54, 3,18 tai 4,76 mm), päällystetty molemmilta puolilta voimapaperilla.

Luokittelusuositus.

4409 10 – 4409 29

Parkettilattioihin tarkoitettut yhdistämättömät laatat, joiden mitat ovat noin 40 cm (pituus) × 6 cm (leveys) × 2 cm (paksuus). Laatat on valmistettu täyspuusta ja niiden toinen pituussyrjä on pontattu ja vastakkainen uritettu; samoin leveysyrjät on työstetty siten että toisessa on naaraspontti ja vastakkaisessa urospontti.

Luokittelusuositus.

4410 11/ 1.

Laminoitu paneeli, joka koostuu kolmesta kuitulevykerroksesta ja on leikattu ympyrän muotoiseksi (läpimitta 900 mm ja paksuus 25 mm), ja jonka päällis- ja alapinta on päällystetty melamiinihartsilla kyllästetyllä paperilla. Sivureuna on peitetty 2 mm paksuisella poly(vinyylidikloridi) (PVC) nauhalla. Tavaralla ei ole tullille esitettävissä ominaisuuksia, jotka osoittaisivat, että se on tarkoitettu yhdistettäväksi toiseen tavaraan tai ominaisuuksia, joista voi tunnistaa sen käyttötarkoituksen esim. pöydän osana.

Luokittelu perustuu 1 ja 6 yleisen tulkintasäännön soveltamiseen.

Luokittelusuositus.

4411 12/ 1.

Puukuitulevy (MDF, Medium Density Fibreboard, keskitiheyskuitulevy), jonka tiheys on 800-860 kg/m³, paksuus 3-4 mm (toleranssi +/- 0,2 mm) ja mitat (pituus x leveys) 2440 x 1220 mm.

Tuote valmistetaan kuivalla valmistusprosessilla.

Luokittelu perustuu 1 ja 6 yleisen tulkintasäännön soveltamiseen.

Luokittelusuositus.

4411 92 90

Lattianpäällysteenä käytettävä levy, jonka koostumus on seuraava:

- pintakerros on parkettilaattaa jäljittelevä, valokuvattu puukuvio paperilla, päällystetty melamiinihartsilla;
- ydinkerros on valmistettu puisesta kuitulevystä, tiheys suurempi kuin 0,8 g/cm³, joka on pontattu (lukkopontti);
- pohjakerros on kyllästettyä paperia.

(Ks. valokuva) (*).

Perusteet

Luokittelu määräytyy yhdistetyn nimikkeistön 1 yleisen tulkintasäännön, 3 yleisen tulkintasäännön b alakohdan ja 6 yleisen tulkintasäännön määräysten sekä CN-koodien 4411, 4411 92 ja 4411 92 90 nimiketektien mukaisesti.

Pinta, jolla on vain koristemerkitys, ei anna tuotteelle sen olennaista luonnetta.

Olellaisen luonteen antaa kuitulevyä oleva ydinkerros. Ks. myös nimikettä 4411 koskevat HS-selitykset.

Tuote ei kuulu nimikkeisiin 4412 ja 4418, koska pinta ei ole valmistettu puusta.

(*) Valokuva on ainoastaan ohjeellinen.

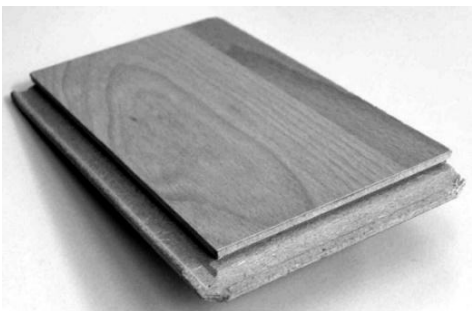

Komission asetus (EY) N:o 1199/2005, EUVL L 195, 27.7.2005, s. 3. Muutettu komission asetuksella (EY) N:o 1179/2009, EUVL L 317, 3.12.2009, s. 1.

4411 92 90

Oven päällyskerros, valmistettu kuitulevystä, joka on tiheydeltään suurempi kuin 0,8 g/cm³, pohjustettu ja muotoiltu perinteisen sisäpaneelioven muotoiseksi ja tyyliseksi. Tämä oven päällyskerros on yhdistetty sisäoveen.

Perusteet

Luokittelu määräytyy yhdistetyn nimikkeistön 1 ja 6 yleisen tulkintasäännön sekä CN-koodien 4411, 4411 92 ja 4411 92 90 nimiketekstin mukaan.

Komission asetus (ETY) N:o 1509/97, EYVL L 204, 31.7.1997, s. 8. Muutettu komission asetuksella (EY) N:o 705/2005, EUVL L 118, 5.5.2005, s. 18. Muutettu komission asetuksella (EY) N:o 1179/2009, EUVL L 317, 3.12.2009, s. 1.

4412

Puulevy, pituus 1 981 – 2 400 millimetriä, leveys 762 – 1 220 millimetriä ja paksuus noin 44 millimetriä, kahden kolme puukerrosta sisältävän ristiinliimattun vanerilevyn välissä olevasta rimalevysydäimestä koostuva, tämän puulevyn kaksi pitkää sivua (mahdollisesti vaneroitua) ja tarpeen mukaan yksi tai molemmat lyhyistä sivuista (myös mahdollisesti vaneroituja) koostuvat pääasiallisesti yhdestä puukappaleesta, ns. reunuslistasta, ja jota ei ole enempää valmistettu.

Komission asetus (ETY) N:o 3829/86, EYVL L 356, 17.12.1986, s. 5. Muutettu komission asetuksella (ETY) N:o 2080/91, EYVL L 193, 17.7.1991, s. 6.

4412 32 10

Paneeli (ns. vedenpitävä ristiinliimattu vaneri), joka on valmistettu kiehuvaan veteen kestäväällä liimalla yhteen liimatuista 13 puuviilusta. Viilut on asetettu siten, että puun syyt menevät ristiin peräkkäisissä kerroksissa.

Sisäviilujen paksuus on alle 2 mm ja molempien ulkoviilujen paksuus alle 1 mm. Ulkoviilut on valmistettu poppelista, joka on pinnoitettu polymeeripäällysteellä eristystä varten.

Paneelin tiheys on 0,5 g/cm³.

Paneelia käytetään rakennustöissä, esim. betonimuoteissa.

Perusteet

Luokittelu määräytyy yhdistetyn nimikkeistön 1 ja 6 yleisen tulkintasäännön sekä CN-koodien 4412, 4412 32 ja 4412 32 10 nimiketekstien mukaisesti.

Luokittelu nimikkeeseen 4413 tiivistetyksi puuksi ei tule kyseeseen, koska paneelia ei ole käsitelty kemiallisesti eikä fysikaalisesti sen tiiviyden tai kovuuden lisäämiseksi ja sen mekaanisen lujuuden tai kemiallisten tai sähköisten vaikutusten keston parantamiseksi (ks. harmonoidun järjestelmän selitykset, nimike 4413).

Paneelia pidetään ristiinliimattuna vanerina, koska siinä on useita päällekkäin liimattuja puuviiluja, jotka on asetettu siten, että puun syyt menevät ristiin peräkkäisissä kerroksissa (ks. harmonoidun järjestelmän selitykset, nimike 4412, 1 kohta).

Sen vuoksi paneeli on luokiteltava CN-koodiin 4412 32 10 muuksi ristiinliimatuksi vaneriksi, jossa ainakin yksi pintaviiluista on lehtipuuta.

Komission täytäntöönpanoasetus (EU) N:o 1128/2012, EUVL L 331, 1.12.2012, s. 15.

4412 59/ 1. tai 4412 99/ 1.

Suorakaiteen muotoiset palat kerrostettua puuta (pituus 213 cm × leveys 11,26 cm × paksuus 23,8 mm), joita käytetään oviaukon karmeihin. Tavara koostuu paksusta sydäimestä ja kahdesta ohuesta havupuisesta pintakerroksesta. Sen molemmat syrjät on urattu koko pituudeltaan verhouslautoja varten ja toinen pinta huullospuuta varten. Tavara leikataan pituuksiin sen jälkeen kun verhouslaudat ja huullospuu on sovitettu uriin, jolloin saadaan valmiit ovenkarmit.

Luokittelu perustuu 1 ja 6 yleisen tulkintasäännön soveltamiseen.

Luokittelusuositus.

4412 94 90

Kolmikerroksinen havupuulevy, jonka koko on 1 000 × 500 × 27 mm.

Ulompien kerrosten paksuus on 8,5 mm, ja ne koostuvat reunasta reunaan samansuuntaisesti liimatuista puupaloista.

Sydänkerros on asetettu kohtisuoraan ulompien kerrosten syitä vastaan, sen paksuus on 10 mm ja se koostuu reunasta reunaan samansuuntaisesti liimatuista puupaloista (kappaleista/säleistä).

Ulkokerrokset ja reunat on päällystetty hartsilla.

Ks. valokuva (*).

Perusteet

Luokittelu määräytyy yhdistetyn nimikkeistön 1 ja 6 yleisen tulkintasäännön sekä CN-koodien 4412, 4412 94 ja 4412 94 90 nimiketekstien mukaisesti.

Luokittelu nimikkeeseen 4418 kirvesmiehen tuotteina, tarkemmin sanoen betonivalumuotteina ei tule kysymykseen, sillä tuotteella ei hartsipäällystyksen lisäksi ole muita ominaisuuksia, joiden perusteella se voitaisiin tunnistaa rakentamiseen tarkoitetuksi tavaraksi. Katso myös harmonoidun järjestelmän selitykset, nimike 4418 (erityisesti 3 kohdan viimeinen virke). Tuote ei ole erityisesti tarkoitettu rakennusalaalla käytettäväksi muotiksi. Sillä ei ole ominaisuuksia ja piirteitä, joiden perusteella se luokiteltaisiin nimikkeeseen 4418.

Ominaispiirteidensä perusteella tuote on luokiteltava CN-koodiin 4412 94 90 muuna rimalevynä, sälölevynä ja kimpivanerina (katso myös harmonoidun järjestelmän selitykset, nimike 4412, 3 kohta).

(*) Valokuva on ainoastaan ohjeellinen.



Komission asetus (EU) N:o 309/2010, EUVL L 94, 15.4.2010, s. 25.

4412 99 40

Lattianpäällysteenä käytettävä levy, joka koostuu kolmesta puukerroksesta (kokonaispaksuus 7 mm).

Pintakerros on valmistettu kahdesta rivistä tammirimoja, joiden paksuus on 0,6 mm.

Välikerros on valmistettu HDF-levystä.

Pohjakerros on valmistettu havupuusta (paksuus 0,6 mm).

Välikerros on pontattu (lukkopontti).

Ks. valokuva (*).

Perusteet

Luokittelu määräytyy yhdistetyn nimikkeistön 1 ja 6 yleisen tulkintasäännön määräysten ja CN-koodien 4412, 4412 99 ja 4412 99 40 nimiketektien mukaisesti.

Tuotteen pintakerroksen katsotaan olevan nimikettä 4412 koskevissa HS-selityksissä ja yhdistetyn nimikkeistön selittävässä huomautuksissa tarkoitettua ohutta vaneria.

(* Valokuva on ainoastaan ohjeellinen.



Komission asetus (EY) N:o 1199/2005, EUVL L 195, 27.7.2005, s. 3. Muutettu komission asetuksella (EY) N:o 1179/2009, EUVL L 317, 3.12.2009, s. 1. Muutettu komission täytäntöönpanoasetuksella (EU) N:o 441/2013, EUVL L 130, 15.5.2013, s. 1.

4412 99 85

Työstämättömän levyn muotoinen tavara, jonka leveys on noin 125 cm, paksuus noin 7,5 cm ja pituus noin 2 000 cm. Se on valmistettu liimaamalla kerroksittain yhteen kuudesta, männystä tai näistä molemmista puulajeista sorvattuja viiluja.

Viilut on sijoitettu siten, että puusyiden suunta on sama kaikissa kerroksissa. Jotkin kerrokset voidaan myös asettaa kohtisuorasti toisiinsa nähden. Yksittäiset kerrokset liitetään yhteen fenoliformaldehydiliimalla korkeassa lämpötilassa tapahtuvan puristuksen aikana. Pinnan reunat ja päät on päällystetty vahalla.

Tavaran valmistuksessa käytettävien puuviilujen alkuperäinen paksuus on 2,8–3,2 mm ja tiheys 445 kg/m³ (kuusiviilu) tai 500 kg/m³ (mäntyviilu). Puristuksen (joka tapahtuu 2,8 N/mm²:n paineella) jälkeen valmiin tuotteen yksittäisten puristettujen kerrosten paksuus on noin 2,75 mm, ja valmiin tuotteen tiheys vaihtelee yleensä 540 kg/m³:n (kuusiviilu) ja 620 kg/m³:n (mäntyviilu) välillä.

Ks. kuva (*).

Perusteet

Luokittelu määräytyy yhdistetyn nimikkeistön 1 ja 6 yleisen tulkintasäännön sekä CN-koodien 4412, 4412 99 ja 4412 99 85 nimiketektien mukaisesti.

Tavara on samanlainen kuin nimikkeen 4412 kerrostettu puu (ks. myös harmonoidun järjestelmän selitykset, nimike 4412, kolmas kappale).

Luokittelu nimikkeeseen 4413 ei tule kyseeseen, sillä tavara ei vastaa 44 ryhmän 2 huomautuksen määritelmää "tiivistetty puu", koska tavaralle tehtävä puristus lisää sen tiheyttä vain 24 % ja koska tavaran fyysisestä tarkastuksesta käy ilmi, että sen pinta säilyy pehmeänä.

Luokittelu nimikkeeseen 4418 ei myöskään tule kyseeseen, koska tavaraa ei voida pitää rakennustarkoituksiin käytettävänä puuteoksena, joka on kootun tavaran tai tällaisen tavaran osiksi tunnistettavan kokoamattoman tavaran muodossa (ks. myös harmonoidun järjestelmän selitykset, nimike 4418, ensimmäinen kappale). Se on tarkoitettu yleiseen käyttöön eikä sillä ole mitään objektiivisia ominaisuuksia, joista sen voisi tunnistaa rakennuspuusepään ja kirvesmiehen tuotteeksi.

Sen vuoksi tavara on luokiteltava CN-koodiin 4412 99 85 muuksi ristiinliimatun vanerin ja vaneroidun puulevyn kaltaiseksi kerrostetuksi puuksi.

(*) Kuva on ainoastaan ohjeellinen.



Komission täytäntöönpanoasetus (EU) 2017/1983, L 287, 4.11.2017, s. 1-3

4417 00/ 1.

"Hiiekkapaperityökalu", joka koostuu puisesta rungosta, jonka alapuolelle on kiinnitetty hiomapaperikaistaleita; kaistaleet ovat toisesta päästä kiinni puutukissa olevassa urassa, toisen pään ollessa kiinnitetty tiukkaan kiilan avulla; kiila voidaan irrottaa ja loppuunkuluneet kaistaleet vaihtaa.

Luokittelusuositus.

4418 30/ 1.

Poratut kuusen, männyn tai jalokuusen (pehmeä puu) laudat, joita käytetään rakennepuuna talon rungon muodostamiseen. Laudat on valmistettu massiivipuusta ja ne ovat suorakaiteen muotoisia, ja niiden mitat ovat seuraavat: paksuus noin 3,81 cm (1½ tuumaa) ja leveys noin 8,25 cm (3 ¼ tuumaa). Ne on katkaistu tarkasti päistä 243,84–365,76 cm:n (8–12 jalkaa) pituisiksi ja niissä on pyöristetyt särmät ja työstämättömät päät. Laudoissa on poratut reiät, joiden halkaisija on 2,54 (1 tuuma) ja jotka sijaitsevat noin 40,64 cm (16 tuumaa) kummastakin päästä, jotta sähköjohdot, kaapelit ja letkut voivat kulkea lautojen läpi.

Luokittelu perustuu 1 ja 6 yleisen tulkintasäännön soveltamiseen.

Luokittelusuositus.

4418 72 00

Lattianpäällysteenä käytettävä levy, joka koostuu kolmesta massiivipuukerroksesta (kokonaispaksuus 14 mm).

Pintakerros on valmistettu kolmesta rivistä tammirimoja, joiden paksuus on 3 mm.

Välikerros ja pohjakerros on valmistettu havupuusta.

Välikerros on pontattu (lukkopontti).

(Ks. valokuva) (*).

Perusteet

Luokittelu määräytyy yhdistetyn nimikkeistön 1 ja 6 yleisen tulkintasäännön määräysten ja CN-koodien 4418 ja 4418 72 00 nimiketekstien mukaisesti.

Tuotteen pintakerroksen ei katsota olevan nimikettä 4412 koskevissa HS-selityksissä ja yhdistetyn nimikkeistön selittävässä huomautuksissa tarkoitettua ohutta vaneria.

(*) Valokuva on ainoastaan ohjeellinen.

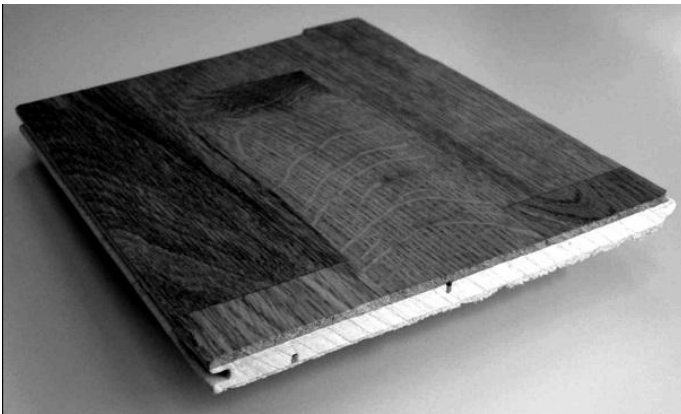

Komission asetus (EY) N:o 1199/2005, EUVL L 195, 27.7.2005, s. 3. Muutettu komission asetuksella (EY) N:o 1179/2009, EUVL L 317, 3.12.2009, s. 1.

4418 73/ 1.

Koottu monikerroksinen bambua oleva lattialaatta (kokonaispaksuus 15 mm, leveys 92 mm, pituus 1850 mm), joka koostuu kolmesta yhteenliimatusta kerroksesta, joista jokainen on noin 5 mm paksu. Jokainen kerros on tehty viidestä, sivuistaan liimatuista ja vaakatasoon asennetuista bamburimoista (joiden leveys on 15–22 mm), jotka on liitetty yhteen päistään, jotta laatasta tulee oikean pituinen. Laatasta on toisella sivulla ja toisessa päässä naaraspontti ja toisella sivulla ja toisessa päässä urospontti, joiden ansiosta lattian asentaminen on helpompaa. Ylin kerros on päällystetty useilla päällyste- ja lakkakerroksilla, joiden tarkoitus on tehdä laatasta paremmin kulutusta ja naarmutusta kestävä. Pohjakerroksessa on koko pituudelta kaksi matalaa uraa, joiden tarkoitus on estää laatan käyristyminen.

Luokittelu perustuu 1 ja 6 yleisen tulkintasäännön soveltamiseen.

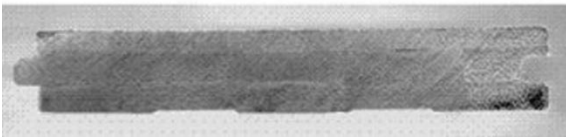

Luokittelusuositus.

4418 74/ 1.

"Mosaiikkipaneelilaatat" tammea, parkettilattioihin, jotka koostuvat puisista rimoista, jotka on höylätty kahdelta sivulta, järjestetty ryhmiin sakkilautamallin mukaan ja väliaikaisesti liimattu voimapaperialustalle helpottamaan niiden asentamista.

laatan ulkonäkö

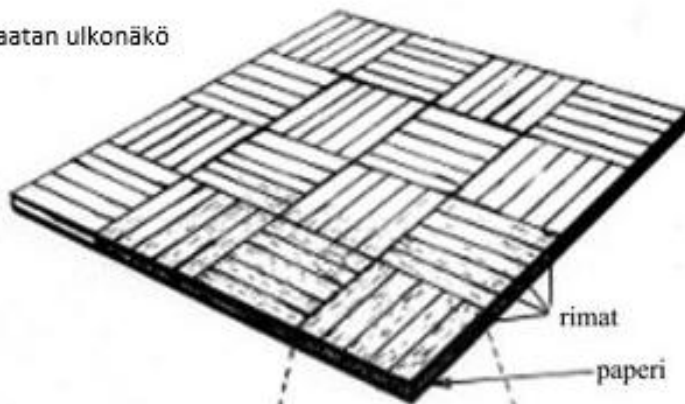

laatan osa, joka on havainnollistamista varten avattu viuhkamaisesti

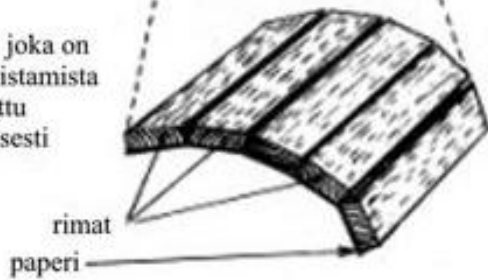

Luokittelusuositus.

4418 75/ 1.

Monikerroksinen parkettilattialaatta (kokonaispaksuus 10 mm, leveys 70 mm, pituus 600 mm), joka koostuu yhdestä 4 mm:n paksuisesta merbauta olevasta massiivipuurimasta, joka muodostaa päällimmäisen kerroksen; rima on liimattu yksikerroksiselle puualustalle, jossa on noin neljän cm:n välein, koko pituudelta pystysuora viilto, jonka tarkoituksena on antaa tuotteelle joustavuutta. Alin kerros on asetettu kohtisuoraan päällimmäisen kerroksen puun syiden suuntaisesti. Laatan sivut ja päät on varustettu ponttiliitoksella. Päällimmäinen kerros on lakattu.

Luokittelu perustuu 1 ja 6 yleisen tulkintasäännön soveltamiseen.

Luokittelusuositus.

4418 75/ 2.

Monikerroksinen parkettilattialaatta (kokonaispaksuus 14 mm, leveys 210 mm, pituus 2 190 mm), jonka päällimmäinen kerros on 4 mm:n paksuista massiivitammea, joka on liimattu kaksikerroksiselle puualustalle. Päällimmäinen kerros on tehty kahdesta rimarivistä; ydinkerros (8–9 mm paksuinen) on asetettu kohtisuoraan päällimmäisen ja alimmaisen kerroksen puun syiden suuntaisesti. Laatan sivut on varustettu ponttiliitoksella. Päällimmäinen kerros on lakattu.

Luokittelu perustuu 1 ja 6 yleisen tulkintasäännön soveltamiseen.

Luokittelusuositus.

4418 75/ 3.

Monikerroksinen parkettilattialaatta (kokonaispaksuus 14 mm, leveys 145 mm, pituus vaihtelee), jonka päällimmäinen kerros on 4 mm:n paksuista massiivipyökkiä, joka on liimattu kaksikerroksiselle puualustalle. Päällimmäinen kerros on tehty kahdesta rimarivistä; ydinkerros (7 mm paksuinen) koostuu puurimoista, jotka on asetettu kohtisuoraan päällimmäisen ja alimmaisen kerroksen puun syiden suuntaisesti; alin kerros koostuu kahdesta rimarivistä. Laatan sivut on varustettu ponttiliitoksella. Päällimmäinen kerros on lakattu.

Luokittelu perustuu 1 ja 6 yleisen tulkintasäännön soveltamiseen.

Luokittelusuositus.

4418 79/ 1.

Lattialaatat parkettilattioita varten, pyökkiä, (paksuus 13,8 mm tai 21,8 mm, leveys 129 mm, pituus 3 700 mm, 1 830 mm tai 900 mm), jotka koostuvat kahdesta rivistä massiivipuisia rimoja, jotka on pituussuuntaan koottu ponttiliitoksella. Rivit on liitetty toisiinsa liimatulla kaksinkertaisella pyrstöliitoksella. Laatoissa on alapuolella polypropeenikalvo (kosteuden tasapainottaja), ja niiden päissä ja sivuissa on ponttiliitos. Yksittäisen riman pituus on 308 mm, 408 mm, 467,5 mm, 474 mm tai 623,5 mm. Laatan rimat eivät muodosta erityistä kuviota.

Luokittelu perustuu 1 ja 6 yleisen tulkintasäännön soveltamiseen.

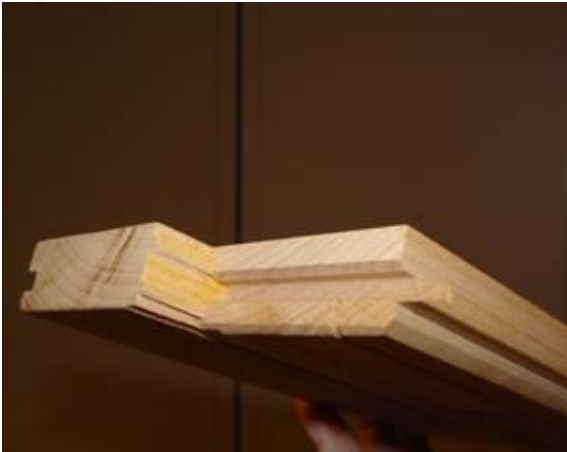

Luokittelusuositus.

4418 90/ 1.

Poratut kuusi-/mänty-/jalokuusilaudat, joita käytetään talon kehyksen tukipuina, ja jotka ovat umpipuisia suorakaiteen muotoisia paloja, joiden paksuus on noin 3,81 cm ja leveys noin 8,25 cm, tarkkuuspää tasattu 243,84 cm – 356,76 cm pituiseksi, ja joiden reunat ovat tasoitetut ja päät työstämättömät. Laudoissa on poratut, läpimitaltaan noin 2,54 cm:n reiät, jotka sijaitsevat laudan keskellä noin 40,64 cm etäisyydellä kummastakin päästä, sähköjohtoja, -kaapeleita ja putkia varten.

Luokittelusuositus.

4418 91/ 1.

Solulevyt bambua.

Luokittelu perustuu 1 yleisen tulkintasäännön, 3 yleisen tulkintasäännön a kohdan ja 6 yleisen tulkintasäännön soveltamiseen.

Luokittelusuositus.

4420 10

Säästölipas maalattua puuta, muodoltaan lasta esittävä pieni tyyllitelty veistokuva, korkeus noin 16 cm, joka koostuu lieriön muotoisesta säiliöstä, jossa on rako kolikoiden sisäänpanoa varten, ja pään päällä olevasta puisesta tapista, joka voidaan vetää ulos kolikoiden pois ottamista varten ja joka pitää paikoillaan kolmea käsivarsia ja nyökkäävää päätä esittävää palloa.

Komission asetus (ETY) N:o 810/83, EYVL L 90, 8.4.1983, s. 11. Muutettu komission asetuksella (ETY) N:o 2080/91, EYVL L 193, 17.7.1991, s. 6.

4420 90/ 1.

Pöydällä pidettävä taidemaalaukseteline, jossa on vetolaatikko tarvikkeita varten. Sen korkeus on (taitettuna) 10 cm, leveys 40 cm ja syvyys 38 cm, ja se kannattaa enintään 86 cm korkean kankaan tai taulupohjan.

Luokittelu perustuu 1 ja 6 yleisen tulkintasäännön soveltamiseen.



Luokittelusuositus.

4421 90 98

Kokoamaton pienoiskasvihuone, jonka pituus on noin 50 cm, leveys noin 24 cm ja korkeus noin 25 cm.

Kehys on valmistettu puusta, lattiana on metalliristikko ja seinä- ja kattolevyt on valmistettu muovista.

Kun pienoiskasvihuone on koottu, sen yläosa voidaan avata.

(Ks. valokuva) (*).

Perusteet

Luokittelu määräytyy yhdistetyn nimikkeistön 1 yleisen tulkintasäännön, 2 yleisen tulkintasäännön a alakohdan, 3 yleisen tulkintasäännön b alakohdan ja 6 yleisen tulkintasäännön sekä CN-koodien 4421, 4421 90 ja 4421 90 98 nimiketektien mukaisesti.

Tuotteen rakenneosa (puukehys) antaa sille sen ominaisen luonteen.

Tuotteen koon vuoksi sitä ei voida pitää nimikkeeseen 9406 luokiteltavana tehdasvalmisteisena rakennuksena.

(*). Valokuva on ainoastaan ohjeellinen.



Komission asetus (EY) 1655/2005, EUVL L 266, 11.10.2005, s. 50.

4421 90 98

Vähittäismyyntiä varten sarjaksi pakattu tuote, jossa on

- neliön muotoinen puuastia, jossa kynttilä pysyy ilman mitään kiinnitintä kuten esimerkiksi piikkiä, ja
- kynttilä.

Kynttilän muoto on sellainen, että se voidaan asettaa tukevasti ja turvallisesti puuastian syvennykseen.

Perusteet

Luokittelu määräytyy yhdistetyn nimikkeistön 1 yleisen tulkintasäännön, 3 yleisen tulkintasäännön b alakohdan ja 6 yleisen tulkintasäännön sekä CN-koodien 4421, 4421 90 and 4421 90 98 nimiketektien mukaisesti.

Tavarat täyttävät sarjaksi pakattujen tavaroiden luokitteluvaatimukset. Sarjalle sen olennaisen luonteen antava tavara on puuastia.

Puuastian luokittelu nimikkeeseen 9405 ei tule kyseeseen, koska sitä ei sellaisenaan voida tunnistaa kynttilänjalaksi.

Koska puuastia on luokiteltava valmistusaineensa mukaan, tuote on luokiteltava CN-koodiin 4421 90 98 puusta valmistettuna tavarana.

Komission täytäntöönpanoasetus (EU) N:o 774/2011, EUVL L 201, 4.8.2011, s. 6.

4421 99/ 1.

Pienet kiilat, kuutiot, palat yms., pyökkiä tai koivua, muovitavaroiden kiillottamiseen rummussa.

Luokittelusuositus.

4421 99/ 2.

Suorakulmion muotoiset paneelit, mäntyä, noin 122 cm × 244 cm × 1,8 cm, hiekkapaperilla hiotut, saatu liimaamalla vierekkäin tietty määrä noin 3,8 cm leveitä puurimoja.

Luokittelu perustuu 1 ja 6 yleisen tulkintasäännön soveltamiseen.

Luokittelusuositus.

4421 99/ 3.

Suippokärkiset puupylväät, jotka on sahattu pituussuunnassa vaakaprofiiltaan neliön tai suorakaiteen muotoisiksi ja jotka on tarkoitettu maahan lyötäviksi eri käyttötarkoituksiin (kuten aidat, kasvituet, eläinten kiinnitys, rajojen merkitseminen jne.).

Niiden pituus on 1–2 metriä ja poikkileikkausprofiili 22×22 mm – 25×25 mm.

Luokittelu perustuu 1 ja 6 yleisen tulkintasäännön soveltamiseen.



Luokittelusuositus.

4421 99 10

Siirtoalusta, jossa on

- puupohjainen levy (kuitulevy, jonka kulmat ja reunat on pyörästetty),
- muoviset liukesteet levyn yläpinnassa,
- muovipyörät,
- metallikiinnikkeet muovipyörien kiinnittämiseksi levyn alapinnalle.

Tavarassa on kädensija, jotta sitä voidaan kantaa esimerkiksi käsin tai se voidaan ripustaa seinälle.

Tavara on tarkoitettu käytettäväksi erilaisten esineiden, erityisesti huonekalujen ja muiden raskaiden esineiden, siirtämiseen.

(Katso kuva) (*).

Perusteet

Luokittelu määräytyy yhdistetyn nimikkeistön 1 yleisen tulkintasäännön, 3 yleisen tulkintasäännön b alakohdan ja 6 yleisen tulkintasäännön, 44 ryhmän 3 huomautuksen sekä CN-koodien 4421, 4421 99 ja 4421 99 10 nimiketektien mukaisesti.

Luokittelu CN-koodiin 8716 80 00 muuksi kuljetusvälineeksi, ilman mekaanista kuljetuskoneistoa, ei tule kyseeseen, koska tavaran objektiivisesti todettavat ominaispiirteet ja ominaisuudet eivät täysin vastaa nimikkeen 8716 ja CN-koodin 8716 80 00 sanamuotoja.

Kun otetaan huomioon tavaran objektiiviset ominaispiirteet ja ominaisuudet, mukaan luettuna kädensija, jota ei käytetä tavaran työntämiseen jaloin tai käsin, ja sen rakenne raskaiden esineiden, kuten huonekalujen, siirtämiseen esineitä työntämällä, tavaraa ei ole suunniteltu hinattavaksi muilla kulkuneuvoilla, työnnettäväksi tai vedettäväksi käsin, työnnettäväksi jaloin tai eläinten vedettäväksi (ks. myös harmonoidun järjestelmän selitykset, nimike 8716, toinen kappale).

Tavaraa ei voida pitää kuljetusvälineenä, koska sillä ei ole joitakin nimikkeen 8716 käsin tai jaloin liikutettavan kuljetusvälineen ominaispiirteitä ja ominaisuuksia, koska se ei ole rattaat, kärryt tai vaunu tai koska se ei koostu kuljetusvälineen tietystä osasta, kuten alustasta.

Näin ollen tavara on luokiteltava perusaineosansa mukaisesti.

Tavara on eri materiaaleista (puusta, muovista ja metallista) koostuva yhdistelmätuote. Aineosa, joka antaa tavaralle sen olennaisen luonteen, on puu, koska puulevy muodostaa pääosan yhdistelmätuotteesta ja koska puulevyllä on suurin merkitys tavaran käyttötarkoituksen kannalta.

Tavara on sen vuoksi luokiteltava CN-koodiin 4421 99 10 muuksi kuitulevystä valmistetuksi tavaraksi.

(*) Kuva on ainoastaan ohjeellinen.



Komission täytäntöönpanoasetus (EU) 2021/911, EUVL L 199, 7.6.2021, s. 7.

4421 99 99

Useista pyökki- tai koivuviilukerroksista valmistetut puusäleet, joiden pituus on 480 – 1 960 mm, leveys 25–105 mm ja paksuus noin 10 mm.

Ne on kuorittu, kerrostettu, yhdistetty liimalla ja pinnoitettu. Säleet on pyörästetty sivuilta, ja ne voivat olla joko suoria tai kaarevia. Niiden kantokyky ja taivutuslujuus ovat hyvät.

Ne on suunniteltu koottaviksi ilman jatkokäsittelyä vuoteiden, nojatuolien tai sohvien runkoihin.

Katso kuva (*).

Perusteet

Luokittelu määräytyy yhdistetyn nimikkeistön 1 ja 6 yleisen tulkintasäännön sekä CN-koodien 4421, 4421 99 ja 4421 99 99 nimiketektien mukaisesti.

Luokittelu nimikkeeseen 9401 tai 9403 huonekalujen osiksi ei tule kyseeseen, koska ensinnäkään ei ole mahdollista määrittää, onko säleet tarkoitettu yksinomaan/nimenomaisesti koottaviksi nimikkeeseen 9401 tai 9403 tuotteiden runkoihin. 94 ryhmään kuuluvat ainoastaan nimikkeiden 9401 ja 9403 tavaroiden osat, kun ne muotonsa tai muiden erityispiirteidensä nojalla voidaan tunnistaa yksinomaan tai pääasiassa näihin nimikkeisiin kuuluvien huonekalujen osiksi suunnitelluiksi (ks. myös harmonoidun järjestelmän selitykset, 94 ryhmä, Osat).

Toiseksi säleet eivät ole vuoteiden, nojatuolien eivätkä sohvien osia, vaan koska ne on suunniteltu koottaviksi niiden runkoihin, ne ovat nimikkeeseen 9404 vuoteiden joustinpohjien osia. Erikseen tullille esitettäviä vuoteiden joustinpohjia ei 94 ryhmän 3 huomautuksen B kohdan mukaan voida luokitella esimerkiksi nimikkeeseen 9401 tai 9403 tavaroiden osiksi. Koska nimikkeeseen 9404 eivät kuulu "osat" vaan ainoastaan valmiit tuotteet, luokittelu kyseiseen nimikkeeseen ei myöskään tule kyseeseen.

Säleet voidaan niiden objektiivisten ominaisuuksien (yhteneväiset mitat, pyörästetyt reunat, pintakäsittely sekä hyvä kantokyky ja taivutuslujuus) perusteella tunnistaa runkojen osiksi. Niitä on työstetty siten, että ne ovat saaneet muuhun nimikkeeseen kuuluvien tavaroiden (kerrostetusta puusta valmistetut tavarat) olennaiset ominaisuudet (ks. myös harmonoidun järjestelmän selitykset, nimike 4412, toinen kappale). Siksi niitä ei voida luokitella nimikkeeseen 4412 kerrostetuksi puuksi.

Säleet on sen vuoksi luokiteltava perusaineosansa mukaisesti CN-koodiin 4421 99 99 muuksi puutavaraksi.

(*) Kuva on ainoastaan ohjeellinen.

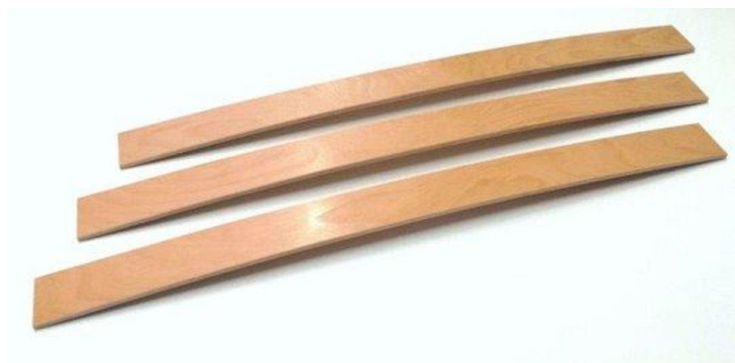

Komission täytäntöönpanoasetus (EU) 2020/1290, EUVL 302, 16.9.2020, s. 14-16.

46 RYHMÄ

4601 94 10

Yhteen kudotuista kasviainesäikeistä (meriheinäsäikeistä) valmistettu tavara, jonka likimääräiset mitat ovat 4 metriä × 30 metriä.

Kude muodostuu pääasiassa tyynyntäytteenä käytettävää kasviainetta (meriheinää) olevista kahdesta yhteenpunotusta kierretystä säikeestä.

Loimi muodostuu kasviaineesta (meriheinäkuidusta) kehrättyä luonnon tekstiilikuitua olevasta yksinkertaisesta kierretystä säikeestä (joka on suurempi kuin 20 000 desitexiä).

Tavaran alapuoli on solukumia.

(meriheinää oleva lattianpäällyste)

(Ks. valokuvat A ja B. Valokuvat esittävät tavarasta leikattua palaa.) (*)

Perusteet

Luokittelu määräytyy yhdistetyn nimikkeistön 1 yleisen tulkintasäännön, 3 yleisen tulkintasäännön b alakohdan, 6 yleisen tulkintasäännön, 46 ryhmän 1 huomautuksen, 57 ryhmän 1 huomautuksen, XI jakson 3 huomautuksen A kohdan e alakohdan ja CN-koodien 4601, 4601 94 ja 4601 94 10 nimiketektien mukaisesti.

Tavara koostuu kolmesta eri aineesta:

- 1) Kaksi yhteenpunottua kierrettyä kasviainesäiettä (kude) on tehty nimikkeen 1404 kasviaineista, jollaisia käytetään ensisijaisesti tyynyntäytteinä (ks. harmonoidun järjestelmän selitykset (HS-selitykset), nimike 1404, D kohdan ensimmäinen kappale ja kolmannen kappaleen 4 kohta, jossa viitataan meriajokkaaseen, joka on eräänlainen meriheinä).

Kasviaineet valmistetaan eräänlaiseksi defibroimattomista kasviaineista pelkästään kiertämällä valmistetuksi köydeksi, joka sellaisenaan on nimikkeen 4601 palmikoiden kaltainen tuote (ks. HS-selitykset, nimike 4601, A kohdan 2 kohdan b alakohta) ja joka on palmikointiin soveltuvassa tilassa, mikä tekee siitä 46 ryhmän 1 huomautuksessa tarkoitettua "punonta- tai palmikointiainetta".

- 2) Kasviaineesta kehrättyä luonnon tekstiilikuitua oleva yksinkertainen kierretty säie (loimi) on valmistettu kasviaineista saaduista kuiduista. Kuidut on liitetty yhteen kiertämällä (kehräämällä) (ks. HS-selitykset, XI jakson yleisohjeiden I kohdan B kohdan 1 kohdan i alakohdan a alakohta). Näitä "kehrättyjä lankoja" on pidettävä nimikkeen 5607 "side- ja purjelankoina" XI jakson 3 huomautuksen A kohdan e alakohdan mukaisesti, koska yksinkertainen kierretty säie on suurempi kuin 20 000 desitexiä (ks. myös seuraavat selitykset, joissa käsitellään lankojen sekä side- ja purjelankojen välisiä eroja: HS-selitykset, XI jakson yleisohjeiden I kohdan B kohdan 2 kohdassa oleva taulukko I (Tekstiililangat – (...)) tai muista kasvikuuduista) sekä nimike 5308, A kohdan toinen kappale ja nimike 5607, 1 kohdan ensimmäinen kappale.

- 3) Solukumien alapuoli, joka kuuluu 40 ryhmään, ei anna tavaramalle yhdistetyn nimikkeistön 3 yleisen tulkintasäännön b alakohdassa tarkoitettua olennaista luonnetta, koska se sijaitsee tavaran alapuolella eikä ole näkyvässä, kun tavara on lattialla. Se toimii tavaran tukevuutta lisäävänä alustana ja liukuesteenä.

Tavara on luokiteltava palmikoiden kaltaiseksi punonta- tai palmikointiaineesta valmistetuksi tuotteeksi, koska yhteenpunotut kierretyt kasviainesäikeet (kude) – jotka ovat nimikkeen 4601 punonta- tai palmikointiaineita – antavat tavaramalle yhdistetyn nimikkeistön 3 yleisen tulkintasäännön b alakohdassa tarkoitettua olennaisen luonteen. Yhteenpunottujen kierrettyjä säikeiden määrä on paljon suurempi kuin yksinkertaisten tekstiilisäikeiden (loimet) määrä, ja ne antavat tuotteelle sen erityisen ulkonäön.

Tavaraa ei voida luokitella 57 ryhmään kuuluvaksi tekstiiliainetta olevaksi lattianpäällysteeksi 57 ryhmän 1 huomautuksen mukaisesti, koska tavaran kulutuspinna ei ole tekstiiliainetta vaan valmistettu pääasiassa nimikkeen 4601 palmikoiden kaltaisista tuotteista.

(*) Valokuvat ovat ainoastaan ohjeellisia.

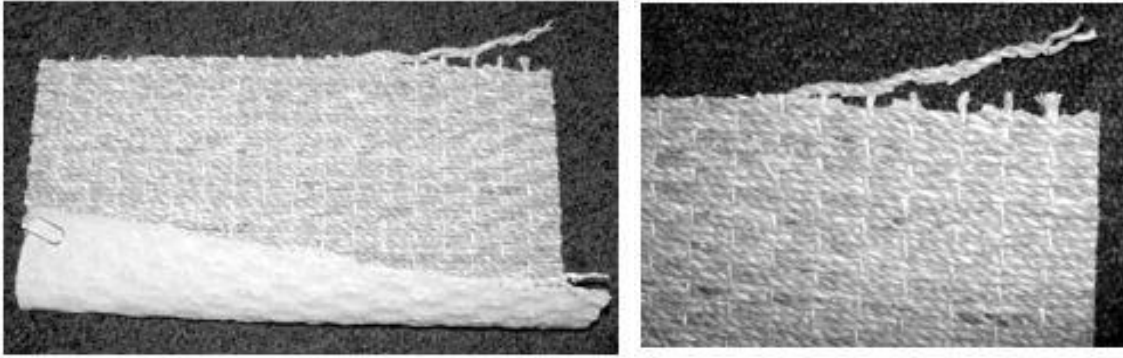

A

B

Komission asetus (EY) N:o 198/2009, EUVL L 70, 14.3.2009, s. 6.

4602 19 90

Sepeleen muotoiset tavarat, pajun varsista koostuvat, osittain koristellut erilaisilla esineillä, kuten tekokukilla ja -lehdillä, nauhoilla, pienillä eläinhahmoilla (esim. perhosilla ja kananpojilla) (ks. kuva) (*).

Perusteet

Luokittelu määräytyy yhdistetyn nimikkeistön 1, 3 b ja 6 yleisen tulkintasäännön, 6. ryhmän 1 huomautuksen sekä CN-koodien 4602, 4602 19 ja 4602 19 90 nimiketekstin mukaan.

Punotuista pajun varsista valmistettu sepele antaa tavaroille niiden olennaiset ominaisuudet.

(*) Kuva on ainoastaan ohjeellinen.



Komission asetus (ETY) N:o 442/91, EYVL L 52, 27.2.1991, s. 11. Muutettu komission asetuksella (EY) N:o 1179/2009, EUVL L 317, 3.12.2009, s. 1. Muutettu komission täytäntöönpanoasetuksella (EU) N:o 441/2013, EUVL L 130, 15.5.2013, s. 1.

4602 19 90

Sepeleen muotoiset, läpimitaltaan erikokoiset (7–35 cm) **tavarat**, jotka koostuvat kokonaisista, kuorituista, pelkästään kierretyistä ja punotuista pajunvitsaksista (ks. valokuva) (*).

Perusteet

Luokittelu määräytyy yhdistetyn nimikkeistön 1 ja 6 yleisen tulkintasäännön määräysten, 6 ryhmän 1 huomautuksen sekä CN-koodien 4602, 4602 19 ja 4602 19 90 nimiketektien mukaisesti. Tuotetta ei voida luokitella 6 ryhmään, sillä se ei täytä kyseisen ryhmän 1 huomautuksen edellytyksiä.

(*) Valokuva on ainoastaan ohjeellinen.

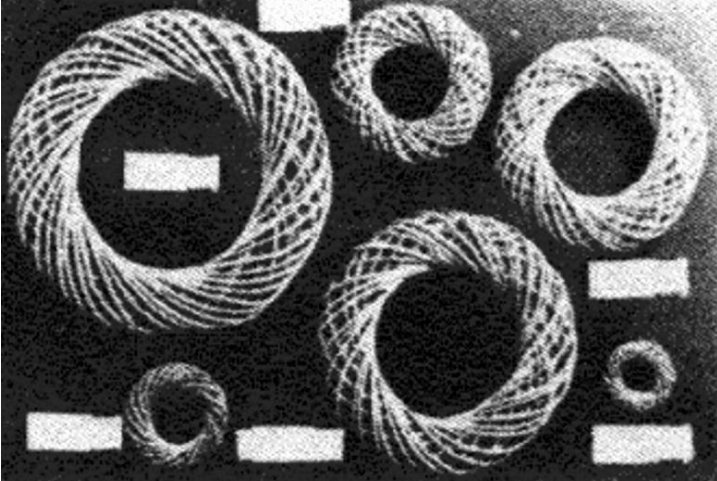

Komission asetus (ETY) N:o 650/90, EYVL L 71, 17.3.1990, s. 11. Muutettu komission asetuksella (EY) N:o 1179/2009, EUVL L 317, 3.12.2009, s. 1. Muutettu komission täytäntöönpanoasetuksella (EU) N:o 441/2013, EUVL L 130, 15.5.2013, s. 1.

X JAKSO

**PUUSTA TAI MUUSTA KUITUISESTA SELLULOOSA-AINEESTA VALMISTETTU
MASSA; KERÄYSPAPERI, -KARTONKI JA -PAHVI (-JÄTE); PAPERI, KARTONKI JA
PAHVI SEKÄ NIISTÄ VALMISTETUT TAVARAT**

47 RYHMÄ

4704 21 tai 4704 29

Hienoksi jauhettu, valkaistu sulfiittiselluloosamassa, joka on saatu havupuusta tai pyökistä ja johon on lisätty steariinia (tavallisesti enintään 7 %) vähentämään massan imukykyä.

Luokittelusuositus.

48 RYHMÄ

4810 14 00 tai 4810 19 00

Kevyet neliön tai suorakaiteen muotoiset levyt, jotka koostuvat solustetusta polystyreenistä valmistetusta kerroksesta, joka on peitetty molemmilta puolilta valkoisella, kaoliinilla päällystetyllä paperiarkilla, jossa ei ole mekaanisella menetelmällä saatuja kuituja ja jonka paino on suurempi kuin 150 grammaa neliömetrillä. Paperin kokonaispaksuus on vähintään 10 prosenttia tavarankokonaispaksuudesta.

Komission asetus (ETY) N:o 2141/89, EYVL L 205, 18.7.1989, s. 22. Muutettu komission asetuksella (EY) N:o 705/2005, EYVL L 118, 5.5.2005, s. 18. Muutettu komission täytäntöönpanoasetuksella (EU) N:o 441/2013, EUVL L 130, 15.5.2013, s. 1.

4811 10/ 1.

Kosteudeneristysmateriaali, joka koostuu kahdesta asfaltilla kyllästetystä kreppipaperilevystä, joiden välissä on alumiinifolio.

Luokittelusuositus.

4811 10/ 2.

Aallotetut katelevyt, jotka on saatu kyllästämällä bitumipitoisilla aineilla paineen alaisena paperimassasta paperinvalmistustekniikalla tehty kuituharso; eräissä tapauksissa levyt on päällystetty toiselta puolelta lakalla tai kivennäisaineella (hiekkalla jne.) sitomalla se ohuella bitumiainekerroksella.

Katso myös luokittelusuositukset 6807 90/ 1. ja 68 07 90/ 2.

Luokittelusuositus.

4811 59/ 1.

Valkaisematon voimapaperista, kartongista tai pahvista valmistettu tuote, jota käytetään juomapakkausten valmistamiseen; tuotteen toiselle puolelle on painettu pakattaviin tavaroihin liittyviä kuvia ja tekstejä; molemmat puolet on peitetty ohuella läpinäkyvällä polyeteenikalvolla; tuote on rullina, joiden leveys on suurempi kuin 15 cm ja jotka on taiteltu ja merkitty siten että yksittäisten pakkausten leikkaaminen rullista helpottuu.

Luokittelu perustuu 3 yleisen tulkintasäännön b alakohdan soveltamiseen.

Katso myös luokittelusuositus 4811 59/ 2. ja 4811 60/ 1.

Luokittelusuositus.

4811 59/ 2.

Valkaisematon voimapaperista, kartongista tai pahvista valmistettu tuote, jota käytetään juomapakkausten valmistamiseen; tuotteen toiselle puolelle on painettu pakattaviin tavaroihin liittyviä kuvia ja tekstejä ja tämä puoli on peitetty ohuella läpinäkyvällä polyeteenikalvolla, toinen puoli (josta tulee pakkauksen sisäpinta) on vuorattu alumiinikalvolla, joka on peitetty ohuella polyeteenikalvolla; tuote on rullina, joiden leveys on suurempi kuin 15 cm ja jotka on taiteltu ja merkitty siten että yksittäisten pakkausten leikkaaminen rullista helpottuu.

Luokittelu perustuu 3 yleisen tulkintasäännön b alakohdan soveltamiseen.

Katso myös luokittelusuositus 4811 59/ 1.

Luokittelusuositus.

4811 60/ 1.

Parafiinivahapaperi ja -kartonki, joka on tarkoitettu esim. maito-, kerma-, hedelmämehutölkkiä valmistukseen tai äänilevyjen suojien valmistukseen, rullina, joiden leveys on yli 15 cm tai suorakaiteen muotoisina arkkeina, joiden pituus on yli 36 cm, myös alumiinifoliolla vahvistettuna (eli pintapuolelta, joka muodostaa pakkauksen sisäpuolen) ja joiden toisella puolella on painettua tekstiä tai kuvia yksilöimässä siihen pakattavaa tuotetta.

Luokittelusuositus.

4811 60/ 2.

Vahapaperikaistaleet, joiden leveys on enintään 15 cm ja jotka on käsitelty sorbitolilla. Pitkin toisen puolen keskikohtaa on kiinnitetty hyvin kapea alumiinifoliokaistale. Tuodaan rullatavarana ja käytetään makeisten pakkaamiseen.

Luokittelusuositus.

4811 90/ 1.

"Japanilainen silkkipaperi" (arkkeina, lampunvarjostimia varten), joka on koristettu kuivatuilla luonnonkasvien osilla ja johon on maalattu kuvioita metallijauheella. Päälle on paineen avulla puristettu erittäin kevyt luonnonsilkkipöytä.

Luokittelusuositus.

4811 90/ 2.

Paperikartonki suorakaiteen muotoisina arkkeina, joiden pituus on yli 36 cm ja joka on toiselta puolelta kokonaan painettu merkeillä ja kuvioilla, joita pitkin leikkaamalla saadaan kirjan kannet (tässä nimenomaisessa tapauksessa jokainen arkki sisältää kahdeksan kokonaista taipuisaa kantta kirjoihin kiinnitettäväksi).

Painetuilla teksteillä ja kuvilla on tämän tyyppisissä tavaroissa aina toissijainen asema tavaroiden pääkäyttöön nähden eivätkä ne tee niistä 49. ryhmään kuuluvia painotuotteita.

Luokittelusuositus.

4811 90/ 3.

Paperi yli 15 cm leveinä rullina; päällystetty toiselta puolelta orgaanisella lämmönherkällä aineella, joka tummenee kuumuden aiheuttaman kemiallisen reaktion tuloksena. Telekopiokoneessa toisinnos tulostuu paperille lämpökirjoitusmenetelmän avulla, joka jäljentää lähettävän telekopiokoneen tuottamat sähköimpulssit. Toisinnos syntyy paperille viiva- ja pistesarjoista, jotka vastaanottavan telekopiokoneen lämpökynä (lämpöpiirrin) tai pistematriisilämpökirjoitinpää tuottaa.

Luokittelusuositus.

4811 90/ 4.

Paperi enintään 15 cm leveinä rullina; päällystetty toiselta puolelta orgaanisella lämmönherkällä aineella, joka tummenee kuumuden aiheuttaman kemiallisen reaktion tuloksena. Telekopiokoneessa toisinnos tulostuu paperille lämpökirjoitusmenetelmän avulla, joka jäljentää lähettävän telekopiokoneen tuottamat sähköimpulssit. Toisinnos syntyy paperille viiva- ja pistesarjoista, jotka vastaanottavan telekopiokoneen lämpökynä (lämpöpiirrin) tai pistematriisilämpökirjoituspää tuottaa.

Luokittelusuositus.

4819 50 00

Koristepaperilla päällystetystä kartongista valmistettu ns. esittelylaatikko, jonka mitat ovat noin 21 cm × 21 cm × 8 cm ja joka on tarkoitettu tavaroiden esittämiseen. Laatikon sisäosa on valmistettu ohuesta muovista, ja siinä olevien syvennysten muotoilun ansiosta kosmetiikkatuotteet pysyvät paikoillaan. Laatikon kannessa on läpinäkyvästä muovista valmistettu ikkuna, jonka läpi kosmetiikkatuotteet näkyvät.

Katso kuva (*).

Perusteet

Luokittelu määräytyy yhdistetyn nimikkeistön 1 yleisen tulkintasäännön, 3 yleisen tulkintasäännön b alakohdan ja 6 yleisen tulkintasäännön sekä CN-koodien 4819 ja 4819 50 00 nimiketektien mukaisesti.

Luokittelu CN-koodiin 4202 99 00 pullokoteloiden ja korulippaiden ja -rasioiden kaltaiseksi säilytysesineeksi ei tule kyseeseen tavarann suunnittelun vuoksi (erityisesti sen lujuuden vuoksi), sillä se ei sovellu pitkäaikaiseen käyttöön. (Katso myös harmonoidun järjestelmän selitykset, nimike 4202, seitsemäs kappale, jossa kuvataan korulippaiden ja -rasioiden kaltaisten kannellisten säilytysesineiden objektiiviset ominaisuudet.) Ohuesta muovista valmistetun sisäosan syvennykset menettävät muotonsa sekä halkeavat ja/tai murtuvat, kun kosmetiikkatuotteita otetaan paikoiltaan ja asetetaan paikoilleen useita kertoja.

Tavara on tarkoitettu kosmetiikkatuotteiden pakkaamiseen, kuljetukseen ja myyntiin, ja sillä on myös nimikettä 4819 koskevien harmonoidun järjestelmän selitysten A kohdan ensimmäisessä kappaleessa tarkoitettu koristearvo. Sisäosan syvennysten ansiosta kosmetiikkatuotteet pysyvät paikoillaan kuljetuksen aikana, ja ne näkyvät säilytysesineen kannessa olevan läpinäkyvän ikkunan läpi niiden ollessa myytävänä.

Tavaralle antaa sen olennaisen luonteen kartongista valmistettu pakkauspäällyste eivätkä muovisessa sisäosassa olevat syvennykset, joiden tarkoituksena on pelkästään pitää kosmetiikkatuotteet paikoillaan.

Sen vuoksi tavara on luokiteltava CN-koodiin 4819 50 00 muuksi pakkauspäällysteeksi.

(*). Kuva on ainoastaan ohjeellinen.



Komission täytäntöönpanoasetus (EU) 2020/958, EUVL 211, 3.7.2020, s. 4-6.

4820 10 30

Kolme esinettä, jotka on pakattu yhteen vähittäismyyntiä varten:

- muistilehtiö, joka koostuu noin 75 puhtaasta paperilehdestä (lehtiön takasivulla on yhteystiedot uuden lehtiön ostamiseen) ja joka on kooltaan noin 8 × 14 cm. Paperilehdet ovat yläreunasta liimalla toisiinsa kiinnitettyjä ja rei'itettyjä niin, että yksittäiset lehdet voidaan irrottaa lehtiöstä. Lehtiön takaosaa ja pientä osaa etuosasta peittää kartonki;
- muistilehtiön kotelo, joka on kooltaan noin 32 × 10 cm ja joka on valmistettu sisäpuolelta kartongilla vahvistetusta muovilevystä. Muistilehtiön kartonkiosa on sijoitettu kotelossa olevan viillon sisään. Kotelo voidaan taittaa muistilehtiön päälle peittämään se, ja siinä on lisäksi läpinäkyvä yläosan muovitasku sekä joustavasta tekstiilimateriaalista valmistettu pidikelenkki kuulakärkikynälle;
- tekstiililenkkiin asetettu ohut, noin 10 cm pituinen muovinen kuulakärkikynä.

Katso kuva (*)

Perusteet

Luokittelu määräytyy yhdistetyn nimikkeistön 1 yleisen tulkintasäännön, 3 yleisen tulkintasäännön b alakohdan ja 6 yleisen tulkintasäännön määräysten sekä CN-koodien 4820, 4820 10 ja 4820 10 30 nimiketektien mukaisesti.

Esineiden katsotaan olevan yhdistetyn nimikkeistön 3 yleisen tulkintasäännön b alakohdan mukaisesti vähittäismyyntiä varten pakattujen sarjojen sisältämiä tavaroita. Muistilehtiö on keskeisessä asemassa sarjan käyttötarkoituksen kannalta, eli kirjoituspaperin tarjoaminen pieniä merkintöjä tai viestejä varten. Kotelon tarkoitus on vain kuoren tavoin suojata muistilehtiötä likaantumiselta ja rypistymiseltä. Kuulakärkikynä ei ole objektiivisten ominaisuuksiensa (kokonsa, muotoilunsa ja arvonsa) perusteella sarjan olennainen osa. Muistilehtiöön voi kirjoittaa millä tahansa muullakin kynällä. Näin ollen muistilehtiö on sarjalle sen olennaisen luonteen antava tavara.

Muistilehtiö luokitellaan nimikkeeseen 4820, joka kattaa kaikenlaiset muistikirjat ja muistilehtiöt (ks. nimikettä 4820 koskevien harmonoidun järjestelmän selitysten ensimmäisen kohdan 1 alakohta).

Sen vuoksi sarja on luokiteltava CN-koodiin 4820 10 30 'muistikirjoiksi, kirjepaperilehtiöiksi ja muistilehtiöiksi'.

(*) Kuva on ainoastaan ohjeellinen.



Komission täytäntöönpanoasetus (EU) 2017/209, L 33, 8.2.2017, s. 16-18.

4820 90/ 1.

"Taikalehtiöt" ("*Magic Note Pads*"), jotka koostuvat pääasiallisesti liukuvasta osasta (joka koostuu alumiinilevystä, toiselta puolelta tekovahalla päällystetystä sinisestä paperiarkista, kuultopaperiarkista ja läpinäkyvästä muoviarkista, jotka on asetettu päällekkäin ja kiinnitetty yhteen), joka on toisesta päästä auki olevan kartonkisuojuksen sisällä; merkinnät voidaan tehdä kynän tai piirtimen avulla ja pyyhkiä pois liukuvaa osaa vetämällä.

Luokittelusuositus.

4823 70/ 1.

Pääsiäismunat, jotka koostuvat kahdesta yhteenliitetyistä osasta, jotka muodostavat säiliön. Ne on valmistettu muotoonpuristamalla paperimassasta ja päällystetty ohuella kuviopainetulla alumiinifoliolla.

Luokittelusuositus.

4823 90/ 1.

Lämmöneristysaine, nöyhtämässä muodossa, jota käytetään esim. ullakoilla tai rakennusten seinien raoissa. Tuote on valmistettu hienoksi leikatuista sanomalehdistä tai muusta paperi- tai kartonkijätteestä, joka on jauhettu pieniksi hiukkasiksi ja sen jälkeen tehty tulenkestäväksi kemiallisella käsittelyllä.

Luokittelusuositus.

49 RYHMÄ

4901 99/ 1.

Lehtiset, kuvittamattomat, jotka on tarkoitettu jaettavaksi autokorjaamoille jne. veloitusetta ja jotka antavat teknillistä informaatiota erimerkkisten moottoriajoneuvojen korjauksesta. Lehtiset toimittaa autojen valmistaja, eivätkä ne sisällä mainosmateriaalia.

Luokittelusuositus.

4901 99/ 2.

Julkaisu, jota puhelinyhtiö jakaa asiakkailleen. Tavara koostuu pääasiassa "keltaisista sivuista" eli väriltään keltaisista sivuista, joilla on toimialaryhmittäin yritysten puhelinnumeroja ja osoitteita sekä mainosruutuja, joissa on kuvauksia tavaroista ja palveluista sekä mainostajien osoitteita, puhelin- ja faksinumeroita.

Luokittelusuositus.

4901 99 00

Värillinen painettu kirja, jossa on tekstiä ja lukuisia kuvia. Sen pahvikannet ovat kooltaan 29,5 × 28,7 cm ja sivut (54 kpl) kooltaan 14 × 28 cm.

Kirjan takakannen sisäpuolelle on liimattu 14 × 25 cm:n suuruinen kuplapakkaus, jonka sisällä on tavaroita (esim. magneetti, muovipotkuri, sähköjohto, hehkulamppu).

Tekstiä, kuvia sekä tavaroita voidaan käyttää yksinkertaisiin fysiikan kokeisiin (esim. optiikka, magnetismi ja sähkö).

Perusteet

Luokittelu määräytyy yhdistetyn nimikkeistön 1, 3 b ja 6 yleisen tulkintasäännön sekä CN-koodien 4901 ja 4901 99 00 nimiketekstien mukaan.

Painetun tekstin perusteella tavara on luonteeltaan kirja.

Komission asetus (EY) N:o 2338/96, EYVL L 318, 7.12.1996, s. 3.

4901 99 00

Värillinen painettu kirja, jossa on tekstiä ja lukuisia kuvia. Sen pahvikannet ovat kooltaan 29,5 × 28,7 cm ja sivut (64 kpl) kooltaan 14 × 28 cm. Sivuihin annetaan kuvitetut maskeerausohjeet sekä pukujen ja varusteiden valmistusohjeet.

Kirjan takakannen sisäpuolelle on liimattu 14 × 25 cm:n suuruinen kuplapakkaus, jonka sisällä on kuusi meikkivoidetta, yksinkertainen meikkisivellin, pieni pyöreä sieni, kapeat tekoviikset ja kaksi muovista hirviön silmää.

Perusteet

Luokittelu määräytyy yhdistetyn nimikkeistön 1, 3 b ja 6 yleisen tulkintasäännön sekä CN-koodien 4901 ja 4901 99 00 nimiketekstien mukaan.

Painetun tekstin perusteella tavara on luonteeltaan kirja.

Komission asetus (EY) N:o 2338/96, EYVL L 318, 7.12.1996, s. 3.

4202 22 10, **4901 99 00** ja 9503 00 21

(Huom! Tässä tarkoitettua kolmesta tavarasta tavara a luokitellaan CN-koodiin 4202 22 10, **b CN-koodiin 4901 99 00** ja c CN-koodiin 9503 00 21. Ks. kyseiset koodit tässä käsikirjassa.)

Tavaran kuvaus	Perusteet
Seuraavat kolme esinettä on pantu yhteen vähittäismyyntiä varten:	Luokittelu määräytyy yhdistetyn nimikkeistön 1 ja 6 yleisen tulkintasäännön mukaan. Näitä kolmea esinettä ei voida pitää yhdistetyn nimikkeistön 3 yleisen tulkintasäännön b alakohdan mukaisina "vähittäismyyntiä varten pakattujen sarjojen sisältäminä tavaroina", koska ne eivät vastaa tiettyyn tarpeeseen tai niitä ei käytetä tiettyyn erityistoimintaan.
4202 22 10 a) Läpinäkyvästä muovikalvosta tehty laukku, jossa on tekstiilinen kantokahva ja tarrakiinnitys.	Luokittelu määräytyy CN-koodien 4202, 4202 22 ja 4202 22 10 nimiketekstien mukaisesti. Tätä tavaraa ei voi luokitella 95 ryhmään, koska 95 ryhmän 1 huomautuksen d alakohdassa mainitaan, että kyseiseen ryhmään eivät kuulu urheiluvälinelaukut ja muut nimikkeen 4202, 4303 tai 4304 säilytysesineet.
4901 99 00 b) Pahvikantinen lastenkirja, jossa on 16 sivun pituinen satu ja värikuvia joka sivulla.	Luokittelu määräytyy CN-koodien 4901 ja 4901 99 00 nimiketekstien mukaisesti. Tuote ei ole nimikkeen 4903 lasten kuvakirja, koska siinä on yhtäjaksoinen kertomus. Sitä pidetään kirjana painetun tekstin perusteella.
9503 00 21 c) Ihmistä esittävä nukke, jolla on kirjan sadun mukaiset vaatteet. Nukke ei ole kiinni kirjassa, joten nukella voi leikkiä myös ilman kirjaa.	Luokittelu määräytyy CN-koodien 9503 00 ja 9503 00 21 nimiketekstien mukaisesti.

Komission asetus (EY) N:o 324/2007, EUVL L 85, 27.3.2007, s. 5.

4902 90 00

Kuukausittain ilmestyvä astrologiaa käsittelevä lehti, joka koostuu yhdestä, kokoa 79 mm × 505 mm olevasta paperiarkista, joka on kääritty rullalle, painettu kaksipuolisesti ja joka sisältää astrologisia ennustuksia (kuukausittaisia ja päivittäisiä) sekä onnenumeroita uhkapelejä varten, myös kuvitettu.

Rullattua lehteä suojaa läpinäkyvä muoviputkilo.

Neljä tekstiltään, kuviltaan ja väreiltään samanlaista lehteä asetetaan kuukausittain myyntiin värein painettuun ja kuvitettuun pahviseen lokerikkoon, johon kyseinen kuukausi on merkitty. Lokerikko on jaettu 12 osaan horoskooppimerkkien mukaan.

Perusteet

Luokittelu määräytyy yhdistetyn nimikkeistön 1 ja 6 yleisen tulkintasäännön sekä CN-koodien 4902 ja 4902 90 00 nimiketekstin mukaan.

Komission asetus (EY) N:o 618/96, EYVL L 88, 5.4.1996, s. 3. Muutettu komission asetuksella (EY) N:o 1179/2009, EUVL L 317, 3.12.2009, s. 1.

4903 00 00

Lasten kuvakirja (koko 30 cm × 40 cm), joka koostuu neljästä paksusta kartonkilehdestä ja jossa on jouluaiheisia kuvia.

Sisäsivuilla on jouluaiheisia värikuvia sekä joululauluja nuotteineen ja sanoituksineen jokaisella aukeamalla.

Viimeisen lehden (joka toimii kantena), jonka paksuus on 1 cm, sisäsivulla on kuva joulukuusesta, joka on koristeltu erivärisillä palloilla, joissa jokaisessa on hehkulamppu. Tämä lehti sisältää pienoiskaiuttimen ja sähkömoduulin, joka nappia painettaessa saa musiikin soimaan ja hehkulamput vilkkumaan.

Perusteet

Luokittelu määräytyy yhdistetyn nimikkeistön 1 ja 3 b tulkintasäännön, 49. ryhmän 6 huomautuksen sekä CN-koodin 4903 00 00 nimiketekstin mukaan.

Komission asetus (EY) N:o 618/96, EYVL L 88, 5.4.1996, s. 3.

4903 00 00

Värityskirja, tarkoitettu lapsille, koostuu sarjasta, jossa on seuraavat osat:

- kirja lyhyine käyttöohjeineen ja piirustustehtävissä malleina käytettävine irrotettavine kortteineen,
- kymmenen värillistä hiekkaa sisältävää pientä muovipulloa,
- useita värillisiä kirjekuoria ja kortteja sisältävä muovitasku. Kyseisissä korteissa on poisrepäistävien kielekkeiden tai kaistaleiden alla liimapinta, jonka muodosta jäljentyy hiekalla väritettävä kuva,
- painettu pahvikansi, johon edellä mainitut osat on kiinnitetty liimaamalla.

Perusteet

Luokittelu määräytyy yhdistetyn nimikkeistön 1 yleisen tulkintasäännön ja 3 yleisen tulkintasäännön b alakohdan sekä CN-koodin 4903 00 00 nimiketekstin mukaan.

Kirja piirustustehtävissä malleina käytettävine irrotettavine kortteineen on se osa, joka antaa 3 huomautuksen b alakohdan mukaisesti kokonaisuudelle sen olennaisen luonteen värityskirjana.

Komission asetus (EY) N:o 2518/98, EYVL L 315, 25.11.1998, s. 3.

4910 00 00

Tavara, jossa on ikuinen kalenteri ja enkelin muotoinen muovinen pienoispatsas. Enkeli istuu muovisella jalustalla. Kalenteri on asennettu jalustaan ja koostuu puisista laatoista ja levyistä, joihin on painettu kuukausien nimet ja päivien numerot. Tavarankorkeus on noin 16 cm. Pienoispatsaan osuus on puolet tavarankorkeudesta, mutta sen tilavuus on pienempi kuin kalenterin.

Katso kuva(*).

Perusteet

Luokittelu määräytyy yhdistetyn nimikkeistön 1 yleisen tulkintasäännön ja 3 yleisen tulkintasäännön b alakohdan sekä CN-koodin 4910 00 00 nimiketektin mukaisesti.

Kun otetaan huomioon tavarankorkeus ja objektiiviset ominaisuudet, kuten kalenterin koko ja se, että tavarankorkeus on pikemminkin kalenteri kuin koriste-esine, kalenterin katsotaan antavan tavaralle sen 3 yleisen tulkintasäännön b alakohdassa tarkoitetun olennaisen luonteen (ks. harmonoidun järjestelmän selitykset, nimike 4910, neljäs kappale).

Lisäksi nimikkeeseen 4910 kuuluvat kaikenlaiset kalenterit riippumatta siitä, millaiselle materiaalille ne on painettu (ks. harmonoidun järjestelmän selitykset, nimike 4910, ensimmäinen kappale). Sen vuoksi tavara olisi luokiteltava CN-koodiin 4910 00 00 kalenteriksi.

(*) Kuva on ainoastaan ohjeellinen.



Komission täytäntöönpanoasetus (EU) N:o 859/2014, EUVL L 235, 8.8.2014, s. 4.

4911 10, 4911 91 tai 4911 99

Tekstiä ja kuvia sisältävät **erilliset painetut lehdet**, jotka ovat tunnistettavissa aikakauslehtien osiksi.

Luokittelusuositus.

4911 10 90

Julkaisu, joka sisältää tietoja Belgian, Luxemburgin ja Alankomaiden linnoista sekä niiden käynti-, vastaanotto-, kokous-, hotelli-, ravintola-, huoneisto-, golf- ja matkailunähtävyyssominaisuuksista. Julkaisussa on yksinkertaisia karttoja, joista näkyy linnojen sijainti.

Perusteet

Luokittelu määräytyy yhdistetyn nimikkeistön 1 ja 6 yleisen tulkintasäännön, 49. ryhmän 5 huomautuksen sekä CN-koodien 4911 ja 4911 10 90 nimiketekstin mukaan.

Komission asetus (ETY) N:o 2087/92, EYVL L 208, 24.7.1992, s. 24. Muutettu komission asetuksella (EY) N:o 936/1999, EYVL L 117, 5.5.1999, s. 9.

4911 10 90

Painettu, A4-kokoinen mainossivu, joka on osittain tai kokonaan taitettu. Sivu on taitteen alta peitetty mikrokapseleiden, tahnan tai jauheen muodossa olevalla hajuvesinäytteellä. Taitos on suljettu kuumasauvaamalla.

Taitos voidaan avata, ja sen alta paljastuu hajuvesinäyte, jonka määrä ei riitä antamaan tuoksua, kun sitä sivellään ranteisiin.

Tuotetta ei ole tarkoitettu vähittäismyyntiin. Se on tarkoitettu sijoitettavaksi aikakauslehtiin ja niiden kaltaisiin kuvia ja tekstiä sisältäviin tuotteisiin, jotka on tarkoitettu kyseisen hajuveden mainostamiseen.

Perusteet

Luokittelu määräytyy yhdistetyn nimikkeistön 1 yleisen tulkintasäännön, 3 yleisen tulkintasäännön b alakohdan ja 6 yleisen tulkintasäännön määräysten sekä CN-koodien 4911, 4911 10 ja 4911 10 90 nimiketekstien mukaisesti.

Tuotetta ei voida luokitella alanimikkeeseen 3303 00 10, koska siinä ei ole riittävästi hajustetta antamaan tuoksua vartalolle.

Tuote on luokiteltava alanimikkeeseen 4911 10 90 painettuna mainosaineistona, koska painettu mainos antaa tuotteelle sen olennaisen luonteen (ks. 49. ryhmän HS-selitykset, Yleisohjeita-kohdan ensimmäinen kappale).

Komission asetus (EY) N:o 1440/2007, EUVL L 322, 7.12.2007, s. 10.

4911 10 90

Tuoteluettelon muodossa oleva tavara, mitoiltaan noin 22 × 25 cm ja materiaaliltaan kiinteää, kiiltäväpintaista kartonkia, johon on painettu värillisenä tietoa tuoteluettelossa mainostettavasta hiusväristä.

Tuoteluettelon sivut ovat pääosin painamattomia ja sisältävät synteettisistä kuiduista valmistettuja (noin 4 cm pitkiä ja noin 2 cm leveitä) hiusnäytteitä, jotka on järjestetty värisävyittäin ja kiinnitetty liimalla tai irrotettavilla muovipidikkeillä.

Tavaran tarkoituksena on mainostaa, esitellä ja kuvata eri hiusvärejä (jotta asiakas voi tehdä valinnan) suoramyynnissä, kampaamoissa tai messuilla/esittelykojuissa.

(Katso kuva) (*1)

Perusteet

Luokittelu määräytyy yhdistetyn nimikkeistön 1 ja 6 yleisen tulkintasäännön, 49 ryhmän 5 huomautuksen sekä CN-koodien 4911, 4911 10 ja 4911 10 90 nimiketekstien mukaisesti.

Tavara on tarkoitettu pääasiassa erisävyisten hiusvärien mainontaan ja myyntinedistämiseen. Esitteet ja myyntiluettelot luokitellaan 49 ryhmän 5 huomautuksen mukaan nimikkeeseen 4911.

Tavara on nimikkeeseen 4911 kuuluva mainosluonteinen painotuote, jonka tarkoituksena on mainostaa ja kuvata erivärisiä hiusvärejä ja joka ei kuulu mihinkään 49 ryhmän edellisiin nimikkeisiin (ks. myös harmonoidun järjestelmän selitykset, nimike 4911, 1 ja 5 kappale, 1 kohta).

Tavara on sen vuoksi luokiteltava CN-koodiin 4911 10 90 muuksi kaupalliseksi mainosaineistoksi ja sen kaltaisiksi tuotteiksi.

(*1) Kuva on ainoastaan ohjeellinen.



Komission täytäntöönpanoasetus (EU) 2024/1993, EUVL L 23.7.2024.

4911 91 00

Tavara koostuu yhdeksästä irrotettavasta pahvitarrasta, joissa on hyönteisten ja muiden pienten eläinten kuvia ja jotka on koristeltu tekokivin ja kimaltein; tarrat ovat muovilevyllä, jonka mitat ovat noin 30 × 30 cm.

Kussakin tarrassa on itseliimautuva nauha, ja tarran voi kiinnittää valittuun pintaan. Kerran kiinnitetyn tarran voi kiinnittää toistamiseen.

Tarroja käytetään koristeina.

(*) Ks. kuva.

Perusteet

Luokittelu määräytyy yhdistetyn nimikkeistön 1 ja 6 yleisen tulkintasäännön määräysten, 48 ryhmän 12 huomautuksen sekä CN-koodien 4911 ja 4911 91 00 nimiketekstien mukaisesti.

Kartonki tai pahvi, jossa on kuvio-, kirjasin- tai kuvapainatusta, joka ei ole tavaran pääkäytön kannalta ainoastaan toisarvoista, kuuluu 48 ryhmän 12 huomautuksen nojalla 49 ryhmään. Tavara on yksinomaan kuvallinen painotuote, jota käytetään koristeena. Siksi sitä ei voida luokitella nimikkeeseen 4823 muuksi kartongiksi tai pahviksi.

Itseliimautuvat painetut tarrat, jotka on tarkoitettu käytettäväksi koristeeksi, kuuluvat nimikkeeseen 4911 (ks. myös harmonoidun järjestelmän selitykset, nimike 4911, 10 kohta).

Sen vuoksi tavara on luokiteltava muuksi painetuksi kuvaksi CN-koodiin 4911 91 00.

(*) Kuva on ainoastaan ohjeellinen.



Komission täytäntöönpanoasetus (EU) N:o 1111/2012, EUVL L 329, 29.11.2012, s. 7.

4911 91 00

Kovakantinen sidottu tavara (nk. valokuvakirja), tehty paperille, jonka koko on noin 21 × 31 cm ja joka sisältää painettuja henkilökohtaisia valokuvia ja lyhyen kuvassa esiintyvään toimintaan, tapahtumaan, henkilöihin jne. liittyvän tekstin.

Perusteet

Luokittelu määräytyy yhdistetyn nimikkeistön 1 ja 6 yleisen tulkintasäännön sekä CN-koodien 4911 ja 4911 91 00 nimiketekstien mukaan.

Luokittelu nimikkeeseen 4901 kirjaksi ei tule kyseeseen, koska tavaraa ei ole tarkoitettu luettavaksi (ks. myös harmonoidun järjestelmän selitykset, nimike 4901, ensimmäinen kohta).

Tavara on suunniteltu sisältämään henkilökohtaisia valokuvia yksityiseen katseluun.

Tavara on sen vuoksi luokiteltava CN-koodiin 4911 91 00 valokuviksi.

Komission täytäntöönpanoasetus (EU) N:o 2015/2254, EUVL L 321, 5.12.2015, s. 8.

4911 91 00

Sarjaksi pakattu tuote, jossa on seuraavat osat:

- kaksikerroksisesta muovikalvosta valmistettu suorakaiteen muotoinen leikearkki (noin 14 × 21 cm), jonka etupuolelle on painettu mustavalkoisia koristekuvioita. Leikearkin takapuolella on itseliimautuva kaistale. Tästä leikearkista voidaan irrottaa kuusi esileikattua kohotarraa (ylin muovikerros on korkokuvana)
- kolme huokoisella kärjellä varustettua eriväristä huopakynää. Huopakynät on pakattu yhdessä pieneen muovipakkaukseen.

Tarrat on tarkoitettu värittää huopakynillä ja käyttää sitten koristeina.

Katso kuva (*)

Perusteet

Luokittelu määräytyy yhdistetyn nimikkeistön 1 yleisen tulkintasäännön, 3 yleisen tulkintasäännön b alakohdan ja 6 yleisen tulkintasäännön, VII jakson 2 huomautuksen, sekä CN-koodien 4911 ja 4911 91 00 nimiketekstien mukaisesti.

Tuote esitetään tullille vähittäismyyntiin tarkoitettuna sarjana. Tarrat antavat tuotteelle sen olennaisen luonteen.

Luokittelu nimikkeeseen 3919 ei tule kyseeseen, koska esileikatut kohotarrat eivät ole muodoltaan litteitä.

Luokittelu nimikkeeseen 3926 ei tule kyseeseen, koska painatus ei ole tavaran pääkäytön kannalta ainoastaan toisarvoista (ks. VII jakson 2 huomautus).

Muutamia poikkeuksia lukuun ottamatta 49 ryhmään kuuluvat kaikki painotuotteet, joiden olennaisen luonteen ja käytön määrää niissä oleva kuvio-, merkki- tai kuvapainatus (ks. myös harmonoidun järjestelmän selitykset, 49 ryhmä, yleisohjeiden ensimmäinen kappale).

Itseliimautuvat painetut tarrat, jotka on tarkoitettu käytettäväksi koristeeksi, kuuluvat nimikkeeseen 4911 (ks. myös harmonoidun järjestelmän selitykset, nimike 4911, 10 kohta).

Sen vuoksi tuote on luokiteltava CN-koodiin 4911 91 00.

(*) Kuva on ainoastaan ohjeellinen.



Komission täytäntöönpanoasetus (EU) 2016/934, L 155, 14.6.2016, s. 13–15.

4911 99/ 1.

Liput lentoliikennettä, rautatieliikennettä, maantieliikennettä yms. varten; tuote koostuu painetuista kupongeista, joihin ei vielä ole merkitty käyttötarkoituksen kannalta tarpeellisia tietoja (nimeä, määränpää, päivämäärää, jne.), ja painetuista kansista, vihkosen muotoon koottuina.

Luokittelusuositus.

4911 99/ 2.

Etiketit, jotka on valmistettu alumiinifoliosta ja vahvistettu paperilla. Niihin on painettu tekstiä ja kuvia, jotka kuvailevat etiketin tuotetta.

Luokittelusuositus.

4911 99 00

Hakuteos, joka koostuu painetulla muovikalvolla päällystetystä pahvisesta rengaskansiosta ja joka on tarkoitettu käytettäväksi muodin, arkkitehtuurin ja sisustuksen värivalinnoissa, tilauksissa ja valvonnassa. Kansiossa on 95 värikarttaa sekä hakemisto ja kuusikielinen käyttöohje, jotka on valmistettu paperista. Jokainen värikartta koostuu 35 rei'itetystä kortista, joissa esitetään tunnusluvulla merkittyjen värien eri sävyt. Kaikki värisävyt on lisäksi merkitty omalla tunnusluvulla.

Perusteet

Luokittelu määräytyy yhdistetyn nimikkeistön 1 ja 6 yleisen tulkintasäännön sekä CN-koodien 4911 ja 4911 99 00 nimiketekstien mukaan.

Hakuteosta ei voida pitää nimikkeeseen 4901 kuuluvana tavarana, koska se ei sisällä tekstiä kyseisen nimikkeen merkityksessä.

Komission asetus (EY) N:o 2338/96, EYVL L 318, 7.12.1996, s. 3.

4911 99 00

Seuraavanmuotoiset **ristipistokirjonnan teko-ohjeet**:

- pahviset taitetut
tai
- esitteet, joiden kansisivut on pahvista ja sisäsivut paperista.

Kansilehti on painettu, värillinen, ja siinä on ilmoitettu hinta, tekijän nimi ja ohjeen numero.

Sisäosat ja/tai sisäsivut sisältävät pääasiassa kuvia kirjontamalleista ja vähäisemmässä määrin tekstiä työssä käytettävistä langoista ja väreistä sekä yleisluonteisia selityksiä.

Perusteet

Luokittelu määräytyy yhdistetyn nimikkeistön 1 ja 6 yleisen tulkintasäännön sekä CN-koodien 4911, 4911 99 ja 4911 99 00 nimiketekstien mukaan.

Tavaroita ei voi luokitella nimikkeeseen 4902, koska ne eivät esiinny säännönmukaisesti samannimisinä.

Luokittelu nimikkeeseen 4901 ei tule kysymykseen, koska tavaroita ei ole tarkoitettu pääasiallisesti luettaviksi.

Komission asetus (EY) N:o 2518/98, EYVL L 315, 25.11.1998, s. 3.

XI JAKSO

TEKSTIILIAINEET JA TEKSTIILITAVARAT

50 RYHMÄ

Ryhmät 50–55/ 1.

Kankaat metritavarana, laskostetut (muut kuin neulokset), joissa on puolivalmis hulpio, joka on saatu pelkästään kääntämällä.

Luokittelusuositus.

Ryhmät 50–55/ 2.

Kankaat, joiden pintapuoli on koristettu käyttämällä tekstiiliflokkia tai -nöyhtää koruompelusvaikutelman aikaansaamiseksi.

Luokitellaan kudotun pohjakankaan mukaan, ottamatta huomioon tekstiiliflokin tai nöyhdän muodostavaa tekstiiliainetta.

Luokittelusuositus.

Ryhmät 50–55/ 3.

Kaistaleet, joiden leveys on alle 30 cm ja paksuus alle 3 mm ja jotka on yksinkertaisesti leikattu metritavarasta ja jotka koostuvat kahdesta yhteenliimatusta kudotusta kankaasta, joissa ei ole hulpiota.

Luokittelusuositus.

52 RYHMÄ

5208 51/ 1.

Palttinasidoksinen puuvillakangas, joka painaa vähemmän kuin 100 g/m². Tavara on suorakaiteen muotoinen (320 cm × 110/112 cm), painatukseltaan monikuvioinen ja -värinen, ja se esitetään tullille metritavarana. Tavara on ainoastaan leikattu pidemmästä kappaleesta ja se voidaan leikata kahteen osaan, jolloin saadaan kaksi naisten perinteistä Khangas-vaatetta (osien välillä on kuvioimaton kaistale). Näin saatua Khangas-vaatetta voidaan käyttää sellaisenaan, enempää valmistamatta lenkinä, hameena, viittana, yms.

Luokittelu perustuu XI jakson 7 huomautuksen soveltamiseen.

Luokittelusuositus.

5208 59/ 1.

Painettu puuvillakangas (180 g/m²), jossa on 2 x 2 -sidos (esim. panamasidos), jossa kaksi loimilankaa kulkee vuorotellen kahden vierekkäisen kudelman yli ja ali.

Luokittelu perustuu 1 ja 6 yleisen tulkintasäännön soveltamiseen.

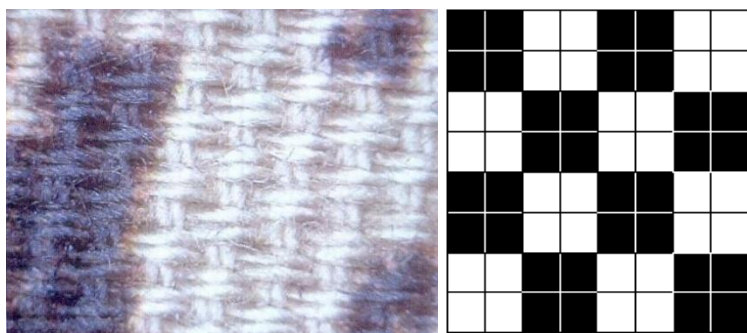

A

B

A. valokuva näytteestä

B. kaaviokuva sidoskuviosta

Luokittelusuositus. Komission tiedonanto C/2026/3319, EUVL C 16.6.2026.

5211 32 00

Siniseksi värjätty toimikassidoksinen kudottu kangas (60 % puuvillaa ja 40 % polyesteriä), jonka paino on 300 g/m² ja leveys noin 150 cm. Kankaan molempiin reunoihin noin 13 cm:n päähän hulpiosta on painettu noin 20 cm:n välein haalean vihertävällä yrityksen logo, jonka korkeus on noin 4 cm ja leveys noin 2 cm.

(katso valokuva n:o 599 A + B) (*).

Perusteet

Luokittelu määräytyy yhdistetyn nimikkeistön 1 ja 6 yleisen tulkintasäännön, jakson XI huomautuksen 2 A, XI jakson 1 alanimikehuomautuksen f kohdan, ryhmän 54 huomautuksen 1 sekä CN-koodien 5211 ja 5211 32 00 nimiketekstien mukaan.

Painettu merkintä ei anna tuotteelle painokankaan ominaisuutta.

(*). Valokuvat ovat ainoastaan ohjeellisia.

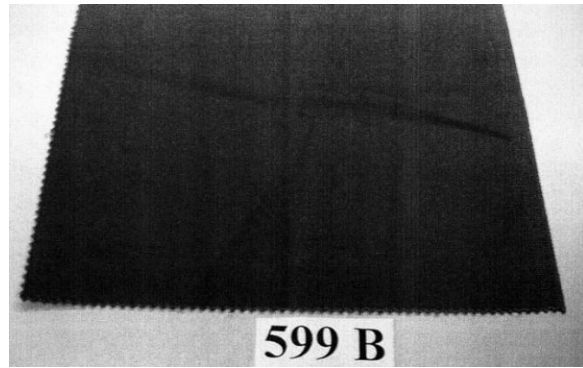
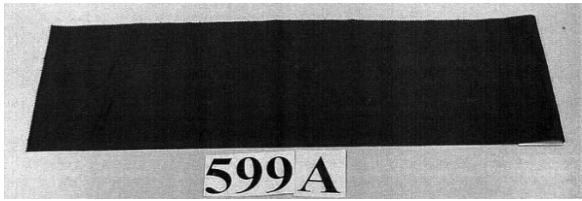

Komission asetus (EY) N:o 961/2000, EYVL L 109, 6.5.2000, s. 16. Muutettu komission asetuksella (EY) N:o 1179/2009, EUVL L 317, 3.12.2009, s. 1.

53 RYHMÄ

5305 00/ 1.

Pöytäliina sisalkuiduista, jotka on asetettu epäsäännöllisesti ja hyvin kevyesti päällystetty polyvinyyliaasetatilla (5 % painosta) käsittelyn helpottamiseksi; päällystys ei riitä sitomaan pysyvästi toisiinsa edes pintakuituja.

Luokittelusuositus.

54 RYHMÄ

5402 20/ 1.

Erikoisluja lanka polyesteriä, teksturoitu, ei vähittäismyyntimuodoissa.

Luokittelu perustuu 1 ja 6 yleisen tulkintasäännön soveltamiseen.

Luokittelusuositus.

5402 61 – 5402 69 tai 5403 41 – 5403 49/ 1.

Tekstiililanka tekokuitufilamenteista, joka on tekstiiliteollisuudessa käytettävillä pohjallisilla ja joka on saatu kiertämällä yhteen yksinkertainen ja kierrepäällystetty lanka.

Luokittelusuositus.

5407 20/ 1.

Putken muotoinen kudottu kangas, joka on tehty muovikaistaleista, joiden nähtävissä oleva leveys on enintään 5 mm. Kangas esitetään tullille litteenä rullassa, jossa kankaan pituus on 1500 m ja leveys 70 cm. Sen reunoissa ei ole ommelta eikä sitä ole liimattu tai nidottu millään tavalla, ja sitä käytetään erilaisten tuotteiden pakkaamiseen käytettävien pussien valmistukseen.

Luokittelu perustuu 1 ja 6 yleisen tulkintasäännön soveltamiseen.



Luokittelusuositus.

5407 54 00

Painokangas, jossa erivärisiä koristeaiheita (93 % polyesteriä, 7 % viskoosia), pakassa, jossa on pieniä paljetteja ja synteettistä tekstiiliainetta olevia kukkia. Paljetit on liimattu kankaaseen. Kukkakoristeita ei ole paljon (noin 61,70 m × 1,15 m kokoisella alueella) ja ne on ommeltu löyhästi kankaaseen.

Perusteet

Luokittelu määräytyy yhdistetyn nimikkeistön 1 ja 6 yleisen tulkintasäännön, XI jakson 1 alanimikehuomautuksen h kohdan ja CN-koodien 5407 ja 5407 54 00 nimiketekstin mukaan. Katso myös harmonoidun järjestelmän nimikkeeseen 58.10 liittyvät selitykset.

Tavaraa ei luokitella CN-koodin 5810 koruompeluksiin, koska kyseisessä tuotteessa on löyhästi ommeltuja koristeita, jotka irtoavat vedettäessä.

Komission asetus (ETY) N:o 1966/94, EYVL L 198, 30.7.1994, s. 103. Muutettu komission asetuksella (EY) N:o 1179/2009, EUVL L 317, 3.12.2009, s. 1.

55 RYHMÄ

5509 22 00

Kerrattu lanka, valkaistu, synteettikatkokuiduista (100 % polyesteriä), jonka lopullinen kierre on Z-suuntainen, viimeistelty, pohjallisella, langan paino pohjallisineen 1 200 grammaa.

Perusteet

Luokittelu määräytyy yhdistetyn nimikkeistön 1 ja 6 yleisen tulkintasäännön, XI jakson 4 ja 5 huomautuksen sekä CN-koodien 5509, 5509 22 ja 5509 22 00 nimiketekstin mukaan.

Ks. myös harmonoidun järjestelmän selityksissä olevan XI osan 1.B.4 kohdan yleisohjeita sekä nimikettä 5508.

Tätä lankaa ei voida luokitella CN-koodiin 5508, koska XI osan 5 huomautuksen määritelmää sovelletaan myös CN-koodin 5509 nimiketekstin mukaan esiintyvään ilmaisuun "ompelulangat".

Komission asetus (ETY) N:o 2174/93, EYVL L 195, 4.8.1993, s. 20. Muutettu komission asetuksella (EY) N:o 705/2005, EUVL L 118, 5.5.2005, s. 18.

5512 19 90

Vaaleansiniseksi värjätty kudottu kangas (100 % polyesteriä), jonka leveys noin 150 cm, katkokuitua. Kankaaseen on painettu keltaisella merkintä "DYED AND FINISHED IN THE UNITED KINGDOM A MEMBER OF THE EEC", jonka korkeus on noin 0,4 cm ja joka sijaitsee noin 1,2 cm:n päässä hulpiosta.

(katso valokuva n:o 598 A + B) (*).

Perusteet

Luokittelu määräytyy yhdistetyn nimikkeistön 1 ja 6 yleisen tulkintasäännön, XI jakson 1 alanimikehuomautuksen f kohdan, ryhmän 54 huomautuksen 1 sekä CN-koodien 5512, 5512 19 ja 5512 19 90 nimiketekstien mukaan.

Painettu merkintä ei anna tuotteelle painokankaan ominaisuutta.

(*) Valokuvat ovat ainoastaan ohjeellisia.

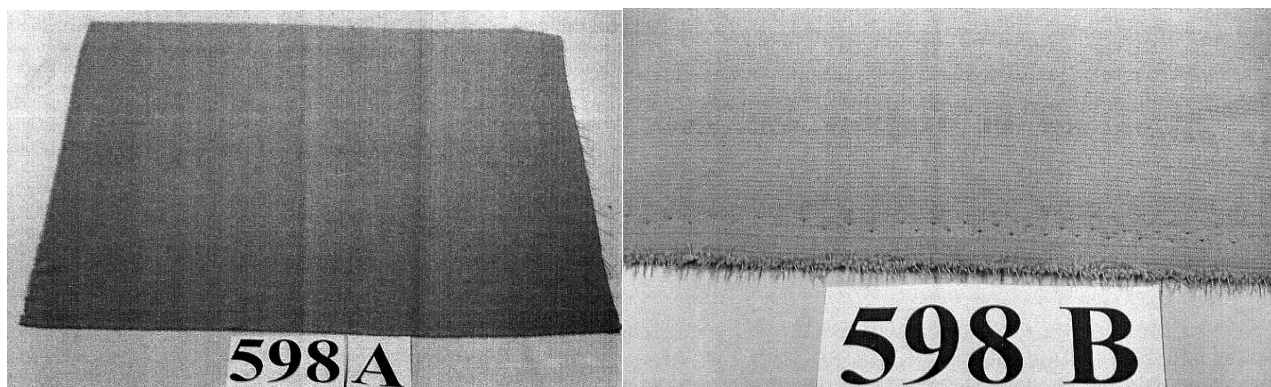

Komission asetus (EY) N:o 961/2000, EYVL L 109, 6.5.2000, s. 16. Muutettu komission asetuksella (EY) N:o 1179/2009, EUVL L 317, 3.12.2009, s. 1.

5514 22 00

Siniseksi värjätty toimikassidoksinen kudottu kangas (65 % polyesteriä ja 35 % puuvillaa), jonka paino on 245 g/m² ja leveys noin 150 cm, katkokuitua. Kankaan toiseen reunaan noin 4,5 cm:n päähän hulpiosta ja toiseen reunaan noin 9 cm:n päähän hulpiosta on painettu noin 28 cm:n välein mustalla yrityksen logo, jonka korkeus on noin 1,5 cm ja leveys noin 3 cm.

(katso valokuva n:o 601 A + B) (*).

Perusteet

Luokittelu määräytyy yhdistetyn nimikkeistön 1 ja 6 yleisen tulkintasäännön, jakson XI huomautuksen 2 A, XI jakson 1 alanimikehuomautuksen f kohdan, ryhmän 54 huomautuksen 1 sekä CN-koodien 5514 ja 5514 22 00 nimiketekstien mukaan.

Painettu merkintä ei anna tuotteelle painokankaan ominaisuutta

(*). Valokuvat ovat ainoastaan ohjeellisia.

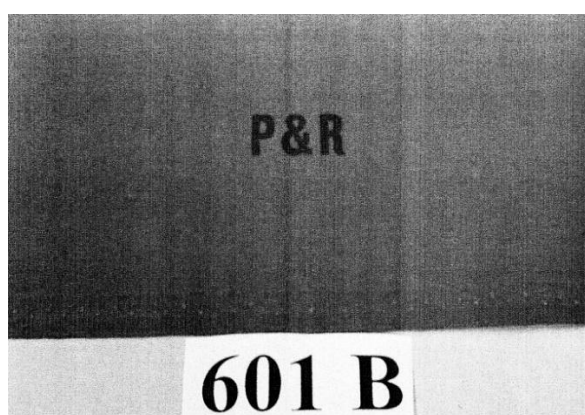
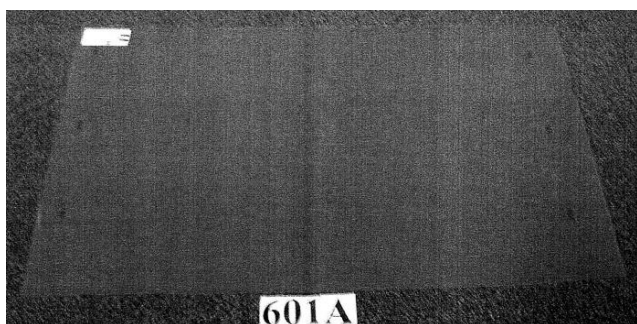

Komission asetus (EY) N:o 961/2000, EYVL L 109, 6.5.2000, s. 16. Muutettu komission asetuksella (EY) N:o 1179/2009, EUVL L 317, 3.12.2009, s. 1.

5515 11 90

Mustaksi värjätty kudottu kangas (65 % polyesteriä ja 35 % viskoosia), jonka paino on 320–340 g/m² ja leveys noin 150 cm, katkokuitua. Kankaan toiseen reunaan on painettu noin 0,5 cm:n päähän hulpiosta keltaisella merkintä "...SHED IN THE UNITED KINGDOM A MEMBER OF THE E.E.C.", jonka korkeus on noin 0,4 cm.

(katso valokuva n:o 597 A + B) (*).

Perusteet

Luokittelu määräytyy yhdistetyn nimikkeistön 1 ja 6 yleisen tulkintasäännön, jakson XI huomautuksen 2 A, XI jakson 1 alanimikehuomautuksen f kohdan, ryhmän 54 huomautuksen 1 sekä CN-koodien 5515, 5515 11 ja 5515 11 90 nimiketekstien mukaan.

Painettu merkintä ei anna tuotteelle painokankaan ominaisuutta

(*). Valokuvat ovat ainoastaan ohjeellisia.

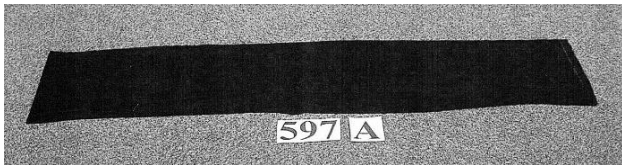

Komission asetus (EY) N:o 961/2000, EYVL L 109, 6.5.2000, s. 16. Muutettu komission asetuksella (EY) N:o 1179/2009, EUVL L 317, 3.12.2009, s. 1.

5515 11 90

Mustaksi värjätty kudottu kangas (65 % polyesteriä ja 35 % viskoosia), jonka paino on 320 g/m² ja leveys noin 150 cm, katkokuitua. Kankaan molempiin reunoihin noin 0,5 cm päähän hulpiosta on painettu noin 17 cm:n välein keltaisella merkintä "DYED AND FINISHED IN THE UNITED KINGDOM A MEMBER OF THE E.E.C.", jonka korkeus on noin 0,4 cm.

(katso valokuva n:o 600 A + B) (*).

Perusteet

Luokittelu määräytyy yhdistetyn nimikkeistön 1 ja 6 yleisen tulkintasäännön, jakson XI huomautuksen 2 A, XI jakson 1 alanimikehuomautuksen f kohdan, ryhmän 54 huomautuksen 1 sekä CN-koodien 5515, 5515 11 ja 5515 11 90 nimiketektien mukaan.

Painettu merkintä ei anna tuotteelle painokankaan ominaisuutta.

(*) Valokuvat ovat ainoastaan ohjeellisia.

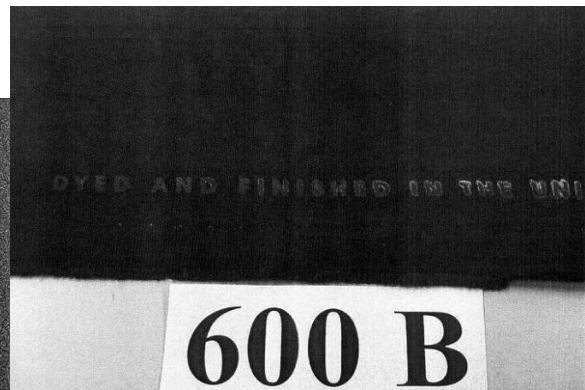
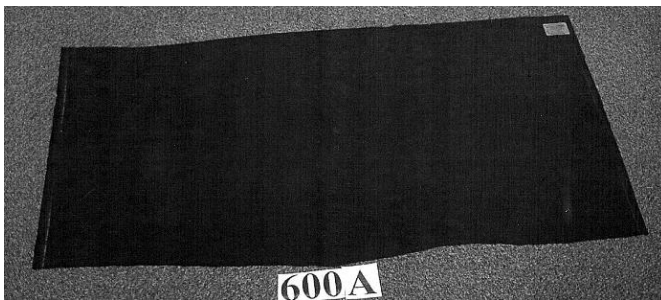

Komission asetus (EY) N:o 961/2000, EYVL L 109, 6.5.2000, s. 16. Muutettu komission asetuksella (EY) N:o 1179/2009, EUVL L 317, 3.12.2009, s. 1.

56 RYHMÄ

5601 22/ 1.

Tangot savukkeen suodattimien valmistukseen, jotka koostuvat selluloosa-asetaattikuiduista, jotka on käsitelty triasetiinilla ja kääritty savukepaperiin.

Luokittelusuositus.

5601 22 10

Tavara, joka on muodoltaan lieriö, jonka läpimitta on noin 7 mm ja pituus noin 130 mm, ja joka koostuu paperia olevasta ulkokerroksesta, joka pitää paikallaan seuraavat osat:

- kolme selluloosa-asetaattikuitusuodatinta, joissa on aktiivihiiltä [C],
- neljä selluloosa-asetaattikuitusuodatinta, joissa on myös kyllästettyjä kuituja (kyllästetty liima-aineella, joka ei tunkeudu sisempiin kuitukerroksiin) [I],
- kaksi selluloosa-asetaattikuitusuodatinta [A],
- neljä osaa, jotka koostuvat aromikkaasta itämaisesta tupakasta, jollaista käytetään savukkeissa [T].

Eri suodattimissa [C, I, A] olevat selluloosa-asetaattikuidut sijaitsevat keskenään samansuuntaisesti. Kuidut muodostavat joustavan, huokoisen ja tasapaksun rakenteen, ja ne ovat helposti erotettavissa toisistaan ja "nyhdettävissä".

Osat ovat lieriössä seuraavassa järjestyksessä:

- C (pituus noin 6 mm),
- I (pituus noin 10 mm),
- T (pituus noin 10 mm),
- A (pituus noin 13 mm),
- T (pituus noin 10 mm),
- I (pituus noin 10 mm),
- C (pituus noin 12 mm),
- I (pituus noin 10 mm),
- T (pituus noin 10 mm),
- A (pituus noin 13 mm),
- T (pituus noin 10 mm),
- I (pituus noin 10 mm),
- C (pituus noin 6 mm).

Tavaran eri aineiden prosenttiosuudet ovat seuraavat:

- C: noin 17 painoprosenttia,
- I: noin 16 painoprosenttia,
- A: noin 8 painoprosenttia,
- T: noin 41 painoprosenttia,
- paperi: noin 18 painoprosenttia.

Tavara on suunniteltu leikattavaksi ja käytettäväksi suodatinsavukkeiden valmistuksessa. Tavaran objektiivisista ominaisuuksista ei ilmene, miten se leikataan.

(Ks. kuvat 664 A ja B) (*)

Perusteet

Luokittelu määräytyy yhdistetyn nimikkeistön 1, 4 ja 6 yleisen tulkintasäännön sekä CN-koodien 5601, 5601 22 ja 5601 22 10 nimiketekstien mukaisesti.

Tavara sisältää enemmän suodatin- kuin tupakkaosia. Tupakka voi jäädä kahden suodattimen väliin, eikä sitä sen vuoksi polteta vaan käytetään ainoastaan savukkeen aromiaineena. Tupakan osuus tavarán tilavuudesta on vain noin kolmannes. Näin ollen eri suodattimet antavat tavaralle sen olennaisen luonteen yhdistetyn nimikkeistön 3 yleisen tulkintasäännön b alakohdan mukaisesti.

Lisättyjä aineita sisältämättömien selluloosa-asetaattikuitujen [A] ja kyllästettyjen selluloosa-asetaattikuitujen [I] yhteenlaskettu prosenttiosuus on painosta ja tilavuudesta laskettuna suurempi kuin aktiivihiihtä sisältävien selluloosa-asetaattikuitujen [C]. Näin ollen lisättyjä aineita sisältämättömistä selluloosa-asetaattikuiduista ja kyllästetyistä selluloosa-asetaattikuiduista valmistetut suodattimet [A, I] antavat tavaralle sen olennaisen luonteen yhdistetyn nimikkeistön 3 yleisen tulkintasäännön b alakohdan mukaisesti.

Suodattimilla, jotka on tehty lisättyjä aineita sisältämättömistä selluloosa-asetaattikuiduista ja kyllästetyistä selluloosa-asetaattikuiduista [A, I], ei ole tarvittavaa koossapysyvyyttä ja lujuutta. Sen vuoksi luokittelu nimikkeeseen 5602 "huovaksi" tai nimikkeeseen 5603 "kuitukankaaksi" ei tule kyseeseen.

Lisättyjä aineita sisältämättömistä selluloosa-asetaattikuiduista ja kyllästetyistä selluloosa-asetaattikuiduista valmistettuja suodattimia [A, I] ei ole valmistettu 63 ryhmän 1 huomautuksen mukaisesta "tekstiilikankaasta". Sen vuoksi luokittelu nimikkeeseen 6307 ei tule kyseeseen.

Kuidut sijaitsevat lisättyjä aineita sisältämättömistä selluloosa-asetaattikuiduista ja kyllästetyistä selluloosa-asetaattikuiduista valmistetuissa suodattimissa [A, I] keskenään samansuuntaisesti. Tämän vuoksi niitä ei voida luokitella nimikkeeseen 5601 "vanusta valmistetuiksi tavaroiksi".

Koska lisättyjä aineita sisältämättömistä selluloosa-asetaattikuiduista ja kyllästetyistä selluloosa-asetaattikuiduista valmistettuja suodattimia [A, I] ei voida luokitella mihinkään nimikkeeseen yhdistetyn nimikkeistön 1–3 yleisen tulkintasäännön mukaisesti, ne on luokiteltava 4 yleisen tulkintasäännön mukaisesti lähinnä samankaltaisten tavaroiden nimikkeeseen.

Koska kuidut ovat helposti erotettavissa ja "nyhdyttävissä" ja ne muodostavat joustavan, huokoisen ja tasapaksun rakenteen, ne ovat ulkonäöltään vanua. Näin ollen suodattimet [A, I] on luokiteltava nimikkeeseen 5601 (ks. myös harmonoitua järjestelmää koskeva luokittelusuositus, jossa "tangot savukkeen suodattimien valmistukseen" luokitellaan alanimikkeeseen 5601 22).

Selluloosa-asetaattikuitujen [I] kyllästäminen ei estä tavarán luokittelemista nimikkeeseen 5601, koska liima-aine ei tunkeudu sisempiin kuitukerroksiin (ks. harmonoidun järjestelmän selitykset, nimike 5601, A kohta, neljäs kappale).

Tavara on sen vuoksi luokiteltava CN-koodiin 5601 22 10 "tekokuituvanusta valmistetuksi tavaraksi".

(*) Valokuvat ovat ainoastaan ohjeellisia.



664 A

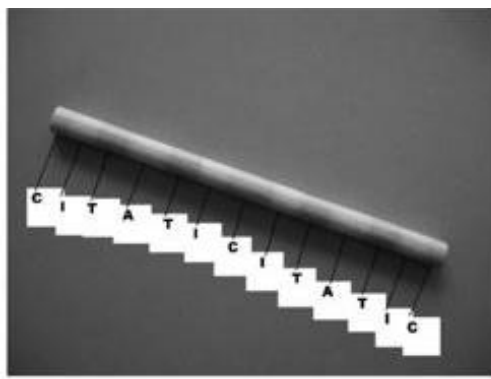

664 B

Komission täytäntöönpanoasetus (EU) N:o 384/2013, EUVL L 117, 27.4.2013, s. 7.

5601 30/ 1.

Nailonlangan palaset, jotka on leikattu kerratusta, mustaksi värjätystä 100-prosenttisesta nailonlangasta, joka koostuu kahdesta 933 desitexin (840/2 denierin) paksuisesta, yksinkertaisesta multifilamenttisäikeestä. Palaset ovat noin 2–6 mm pituisia ja niitä käytetään vahvikkeena erityisesti kuorma-auton renkaiden valmistuksessa.

Luokittelusuositus.

5603 12 tai 5603 13/ 1.

Märkämenetelmällä valmistetut **kuitukankaat**, jotka koostuvat eri vahvuisten tekokuitujen ja selluloosakuitujen (10–35 %) seoksesta, jossa kuidut on yhdistetty toisiinsa kyllästämällä ne akrylaattisideaineella. Nämä kuitukankaat painavat 60–80 g/m², ne ovat 100–1500 mm levyisinä rullina ja niitä voidaan käyttää monenlaisiin tarkoituksiin kuten kertakäyttöisten maidonsuodattimien, vaatteiden vyötärönauhojen, koristeompelusten tukikankaiden ja jalkineiden pohjamateriaalien valmistukseen.

Luokittelu perustuu 1 ja 6 yleisen tulkintasäännön soveltamiseen.

Luokittelusuositus.

5603 14/ 1.

Pöytäliina, joka koostuu ei-huokoisesta polyvinylikloridilevystä (PVC-levy), jonka paino on 252 g/m², ja siihen yhdistetystä polypropeenista (PP) olevasta kuitukangasalustasta, jonka paino on 28 g/m².

Tuote esitetään tullille rullina tai suorakaiteen muotoisina paloina.

Luokittelu perustuu 1 yleisen tulkintasäännön (56 ryhmän 3 huomautuksen) ja 6 yleisen tulkintasäännön soveltamiseen.

Luokittelusuositus.

5603 94 90

Akryylikuitusauvat, joiden paino on suurempi kuin 150 g/m² ja pituus enintään 50 cm. Kuidut ovat hyvin ohuet, ja ne on asetettu samansuuntaisesti, liitetty yhteen liimalla ja kuumennettu uunissa, missä ne jäykistyvät sylinterimäiseen muotoonsa. Näin saadut sauvat on tarkoitettu leikattaviksi määrämittäisiksi ja työstettäviksi merkitsemiskynän kärjen muotoisiksi.

Perusteet

Luokittelu määräytyy yhdistetyn nimikkeistön 1 ja 6 yleisen tulkintasäännön määräysten sekä CN-koodien 5603, 5603 94 ja 5603 94 90 nimiketekstin mukaan.

Komission asetus (EY) N:o 510/96, EYVL L 76, 26.3.1996, s. 7.

5603 94 90

Kuitukangas (pituus 180–220 cm, leveys 70–160 cm, paksuus noin 5 cm, paino suurempi kuin 150 g/m²). Tuote on useista kookoskuitukerroksista koostuva verkko, joka on koko verkon paksuudelta kiinnitetty yhteen sidosaineella (lateksi) ja lämpökäsittelyllä.

Perusteet

Luokittelu määräytyy yhdistetyn nimikkeistön 1 ja 6 yleisen tulkintasäännön, XI jakson 8 huomautuksen b kohdan, 56 ryhmän 3 huomautuksen sekä CN-koodien 5603, 5603 94 ja 5603 94 90 nimiketekstin mukaan.

Katso myös nimikettä 56.03 koskevat harmonoidun järjestelmän selitykset.

Tuotetta ei voida luokitella nimikkeeseen 5305, koska se on kuiduista valmistettu tavara.

Komission asetus (EY) N:o 1458/97, EYVL L 199, 26.7.1997, s. 11

5606 00/ 1.

Lanka, joka näyttää karvaiselta koko pituudeltaan ja on välittömästi saatu leikkaamalla kude keskeltä loimen suuntaisesti kankaasta, joka koostuu kahdesta kohollaan olevasta "juomusta", jotka ovat silmukkaketjuja, joita yhdistää toinen kuteen suuntaisesti kierretty lanka. Jälkimmäinen lanka muodostaa leikkaamisen jälkeen tupsuja.

Nämä langat ovat vähittäismyyntiä varten 50 g:n kerissä ja niitä käytetään käsitöihin esim. neuleiden tekemiseen käsin.

Luokittelu perustuu 1 yleisen tulkintasäännön soveltamiseen.

Seuraavassa kuvassa esitetään kuteen leikkaaminen loimen suuntaisesti.

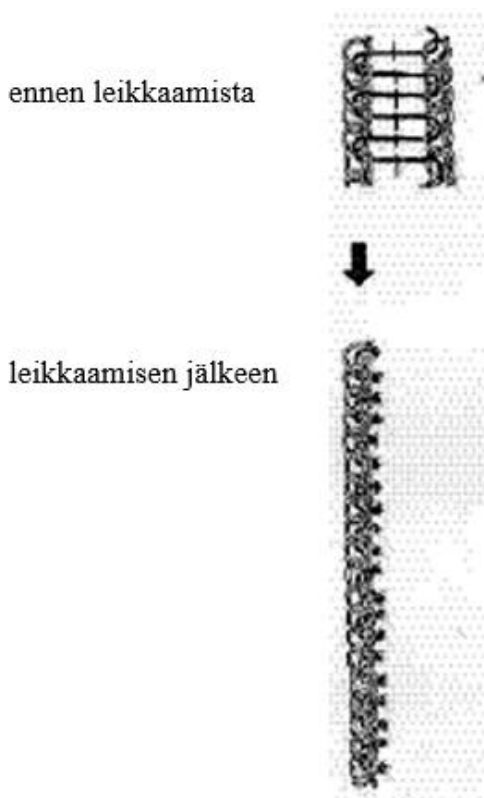

Luokittelusuositus.

5606 00/ 2.

Lanka, joka näyttää karvaiselta koko pituudeltaan, koostuu loimen suuntaisista silmukkaketjuista ja jossa on lisäloimilankoja, jotka leikataan valmistuksen jälkeen tupsujen aikaansaamiseksi.

Nämä langat ovat vähittäismyyntiä varten 50 g:n kerissä ja niitä käytetään käsitöihin esim. neuleiden tekemiseen käsin.

Luokittelu perustuu 1 yleisen tulkintasäännön soveltamiseen.

Seuraavassa kuvassa esitetään kuteen leikkaaminen loimen suuntaisesti



Luokittelusuositus.

5607 50/ 1.

Pyörö- eli reikäpunokset, tiivisrakenteiset, myös joissa on kerrattua lankaa oleva sydän ja joiden poikkileikkaus on pyöreä, lähes täyteinen (halkaisija noin 1 mm) ja jotka koostuvat parafiinilla kevyesti päällystetystä polyesterikuitulangasta; tarkoitettu käytettäväksi niisilankoina varsikutomakoneissa.

Luokittelusuositus.

5609 00 00

Onton pallon muotoinen tavara, joka on valmistettu langasta, nimikkeen 5404 tai 5405 kaistaleista tai niiden kaltaisista tuotteista ja jossa on pehmeällä muovilamellilla ympäröity pieni pyöreä aukko, josta se voidaan kiinnittää esimerkiksi sähköisiin valosarjoihin.

Tavarasta on eri värejä ja kokoja, ja sitä tuodaan maahan sellaisenaan. Se on suunniteltu käytettäväksi koristeena sellaisenaan tai yhdessä esimerkiksi valosarjojen kanssa.

Katso kuva (*).

Perusteet

Luokittelu määräytyy yhdistetyn nimikkeistön 1 yleisen tulkintasäännön määräysten, XI jakson 7 huomautuksen f kohdan ja 8 huomautuksen a kohdan sekä CN-koodin 5609 00 00 nimiketekstien mukaisesti.

Tavaraa ei voida luokitella CN-koodiin 9405 99 00 muualle kuulumattomaksi sähkövalaisimen osaksi (lampunvarjostin), koska tavara ei ole muodoltaan tai erityispiirteiltään tunnistettavissa osaksi, joka on tarkoitettu käytettäväksi yksinomaan tai pääasiassa sähkövalaisimen kanssa (ks. myös harmonoidun järjestelmän selitykset, 94 ryhmä, osat). Tavara on tarkoitettu käytettäväksi joko erilaisten valojen tai muiden koriste-esineiden kanssa tai pelkästään sisustusesineenä yksinään.

Tavara on sen vuoksi luokiteltava valmistusaineensa mukaisesti CN-koodiin 5609 00 00 langasta, nimikkeen 5404 tai 5405 kaistaleista tai niiden kaltaisista tuotteista, side- tai purjelangasta, nuorasta tai köydestä valmistetuksi, muualle kuulumattomaksi tavaraksi.

(*) Kuva on ainoastaan ohjeellinen.



Komission täytäntöönpanoasetus (EU) 2020/724, EUVL 170, 2.6.2020, s. 9-11.

57 RYHMÄ

5702 20 00

Puoliympyrän muotoinen paksu tavara, jonka pituus on noin 75 cm ja leveys noin 45 cm. Se on tehty kehrätyistä kookoskuituista kudotusta tekstiilikankaasta, joka muodostaa suurimman osan pinnasta. Tavarassa on kumialusta ja sen ympärillä on koristeellinen kumireunus.

(ovimatto)

Ks. kuva nro 652 (*)

Perusteet

Luokittelu määräytyy yhdistetyn nimikkeistön 1 yleisen tulkintasäännön, 3 yleisen tulkintasäännön b kohdan, 6 yleisen tulkintasäännön, 40 ryhmän 2 huomautuksen a kohdan, 46 ryhmän 1 huomautuksen, 57 ryhmän 1 huomautuksen sekä CN-koodien 5702 ja 5702 20 00 nimiketekstin mukaisesti.

Kookoskuidut ovat kasvitekstiilikuituja, jotka kehrättyinä kuuluvat nimikkeeseen 5308 ja näin ollen yhdistetyn nimikkeistön XI jaksoon (tekstiiliaineet ja tekstiilitavarat).

Tavaran pinta on valmistettu kookoskuitulangasta kudotusta kankaasta ja kumista. Kookoskuidut antavat pinnalle sen 3 yleisen tulkintasäännön b kohdassa tarkoitetun olennaisen luonteen, koska siihen voidaan pyyhkiä kengänpohjat ja koska kookoskuidut muodostavat suurimman osan pinnasta.

Koska tekstiiliaine (kookoskuitulangasta kudottu kangas) on tavaran kulutuspinna tavaraa käytettäessä, tavara on 57 ryhmän 1 huomautuksessa tarkoitettu "tekstiiliainetta oleva lattianpäällyste".

Tavaran koon, paksuuden, jäykkyyden ja lujuuden vuoksi sillä on tekstiiliainetta olevan lattianpäällysteen (ovimaton) objektiiviset ominaisuudet.

Lisäksi nimikkeen 5702 nimiketekstin mukaan siihen kuuluvat "muut tekstiiliainetta olevat kudotut lattianpäällysteet" erottelematta mattojen kokoa ja sitä, onko ne tarkoitettu ulko- vai sisäkäyttöön.

Näin ollen tätä tavaraa ei 40 ryhmän 2 huomautuksen a kohdan mukaisesti voida luokitella 40 ryhmään, koska XI jakson tavarat (tekstiiliaineet ja tekstiilitavarat) eivät kuulu kyseiseen ryhmään.

Tavaraa ei myöskään voida luokitella 46 ryhmään, koska mainitun ryhmän 1 huomautuksen mukaan siihen eivät kuulu kehrätyt luonnon tekstiilikuidut.

Sen vuoksi tavara on luokiteltava 57 ryhmään tekstiiliainetta olevana lattianpäällysteenä.

(*) Valokuva on ainoastaan ohjeellinen.



Komission asetus (EU) N:o 692/2010, EUVL L 201, 3.8.2010, s. 23.

5702 50 – 5702 99/ 1.

Kudotut matot, joissa loimi on tekstiililankaa ja kude on taitettua, hieman kierrettyä muovikaistaletta (leveys 17 mm), jonka näennäinen leveys kankaaseen lyötynä on 2 ja 5 millimetrin välillä.

Luokittelusuositus.

5704 90/ 1.

Tekstiiliaineesta valmistettu sähköllä lämmitettävä matto (pituus 176 cm × leveys 88 cm × paksuus 6 mm), joka koostuu kahdesta neulatusta polyesterihuopakerroksesta, lämpölähteenä olevasta S-muotoisesta vastuslangasta ja ohjauslaitteesta. Vastuslanka on asennettu kahden polyesterikerroksen väliin ja tuotteen reunat on päärmätty. Siinä on kaksi pintalämpötilasäätöä (matala: 35 °C, korkea: 45 °C). Käyttöohjeessa ja ohjauslaitteessa olevan varoitusmerkinnän mukaan sitä on käytettävä päällisen kanssa palovammojen välttämiseksi. Tuote on suunniteltu asetettavaksi lattialle tai maahan käyttäjän lämmittämistä varten.

Luokittelu perustuu 1 yleisen tulkintasäännön (57 ryhmän 1 huomautus) ja 6 yleisen tulkintasäännön soveltamiseen.

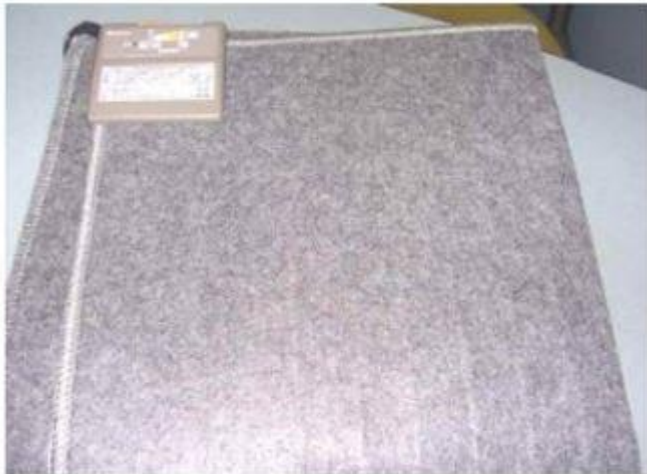

Päällyspuoli.



Ohjauslaite.

Luokittelusuositus.

5705 00/ 1.

Tekstiiliaineesta valmistettu sähköllä lämmitettävä matto (pituus 90 cm × leveys 45 cm × paksuus 1 cm), joka koostuu kerroksesta, joiden välissä on lämpölähteenä S-muotoinen vastuslanka, ja ohjauslaitteesta.

Toinen kerroksista koostuu nukthaneuloksesta (100 % polyesteriä), joka on yhdistetty polyuretaanista valmistettuun solumuoviin. Toinen kerroksista koostuu polyesterikuitukankaan ja huovan yhdistelmästä. Vastuslanka on asennettu kahden polyesterikerroksen väliin ja tuotteen reunat on päärmätty. Siinä on kaksi pintalämpötilasäätöä (matala: 40 °C, korkea: 50 °C). Tuote on suunniteltu asetettavaksi lattialle tai maahan käyttäjän lämmittämistä varten.

Luokittelu perustuu 1 yleisen tulkintasäännön (57 ryhmän 1 huomautus) soveltamiseen.



päällyspuoli



alapuoli

Luokittelusuositus.

5705 00 80

Kynnysmatto, ulkopinnassa noin 1 senttimetrin pituisia kookoskuitutupsuja, jotka on kiinnitetty pystysuoraan pehmitesekoitteiseen PVC-kerrokseen.

Perusteet

Luokittelu määräytyy yhdistetyn nimikkeistön 1 ja 6 yleisen tulkintasäännön ja CN-koodien 5705 ja 5705 00 80 nimiketekstin mukaan.

Katso myös harmonoidun järjestelmän nimikkeeseen 5705 liittyvät selitykset.

Komission asetus (ETY) N:o 1966/94, EYVL L 198, 30.7.1994, s. 103. Muutettu komission täytäntöönpano-asetuksella (EU) N:o 441/2013, EUVL L 130, 15.5.2013, s. 1.

5705 00 80

Neliön muotoinen tavara, jonka pituus on noin 60 cm ja leveys noin 40 cm. Se on valmistettu kookoskuituista, jotka muodostavat nukkapäällisen. Kookoskuidut on kiinnitetty poly(vinyylidikloridi)alustaan. Mattoa ympäröi koristeellinen poly(vinyylidikloridi)reunus.

(ovimatto)

Ks. kuva nro 653 (*)

Perusteet

Luokittelu määräytyy yhdistetyn nimikkeistön 1 yleisen tulkintasäännön, 3 yleisen tulkintasäännön b kohdan, 6 yleisen tulkintasäännön, 39 ryhmän 2 huomautuksen p kohdan, 57 ryhmän 1 huomautuksen sekä CN-koodien 5705 ja 5705 00 80 nimiketekstin mukaisesti.

Kookoskuidut ovat nimikkeeseen 5305 kasvitekstiilikuituja, ja ne kuuluvat sen vuoksi yhdistetyn nimikkeistön XI jaksoon (tekstiiliaineet ja tekstiilitavarat).

Tavaran pinta on valmistettu kookoskuituista ja poly(vinyylidikloridi)sta. Kookoskuidut antavat pinnalle sen 3 yleisen tulkintasäännön b kohdassa tarkoitetun olennaisen luonteen, koska siihen voidaan pyyhkiä kengänpohjat.

Koska tekstiiliaine (kookoskuidut) on tavaran kulutuspinna tavaraa käytettäessä, tavara on 57 ryhmän 1 huomautuksessa tarkoitettu "tekstiiliainetta oleva lattianpäällyste".

Tavaran koon, paksuuden, jäykkyyden ja lujuuden vuoksi sillä on tekstiiliainetta olevan lattianpäällysteen (ovimaton) objektiiviset ominaisuudet.

Lisäksi nimikkeeseen 5705 kuuluvat matot ja tekstiiliainetta olevat lattianpäällysteet erottelematta mattojen kokoa ja sitä, onko ne tarkoitettu ulko- vai sisäkäyttöön (ks. myös harmonoidun järjestelmien selitykset, nimike 5705, ensimmäinen kappale). Kyseiseen nimikkeeseen kuuluvat liimalla sidotut nukkamatot, joissa nukkapäällinen kiinnitetään alustaan tai liima-aineeseen, joka muodostaa alustan (ks. myös harmonoidun järjestelmän selitykset, nimike 5705, toisen kappaleen 1 kohta).

Näin ollen tätä tavaraa ei 39 ryhmän 2 huomautuksen p kohdan mukaisesti voida luokitella 39 ryhmään, koska XI jakson tavarat (tekstiiliaineet ja tekstiilitavarat) eivät kuulu kyseiseen ryhmään.

Sen vuoksi tavara on luokiteltava 57 ryhmään tekstiiliainetta olevana lattianpäällysteenä.

(*) Valokuva on ainoastaan ohjeellinen.



Komission asetus (EU) N:o 692/2010, EUVL L 201, 3.8.2010, s. 23. Muutettu komission täytäntöönpanoasetuksella (EU) N:o 441/2013, EUVL L 130, 15.5.2013, s. 1.

58 RYHMÄ

5808 10/ 1.

Kalaverkoissa käytettävä **yläpaula** puuvillapunosta, jonka sisällä on 50 cm:n välein korkkikelluke kokonaan punoksen peitossa.

Luokittelusuositus.

5808 10/ 2.

Kalaverkoissa käytettävä **alapaula** puuvillapunosta; punoksen sisällä on ohut puuvillainen sydänlanka, johon on koko pituudelta 2 mm:n välein kiinnitetty pieniä lyijypalasia (pituus 9 mm, paksuus 2 mm).

Luokittelusuositus.

5810 91 – 5810 99/ 1.

Koruommel, leveys 2,5–11,5 mm, joka on tehty kahdesta erivärisestä, kudotusta kankaasta muodostuvalle pohjalle; pohjakankaat on asetettu reunat vastakkain koko pituudelta kumpaankin (pohjakankaaseen) ulottuvan koruompeleen pitäessä ne yhdessä.

Luokittelusuositus.

5810 91 – 5810 99/ 2.

Pala koruommeltua kudottua kangasta, joka on suorakaiteen muotoinen ja jota ei ole lainkaan sovitettu.

Kangaspala on osa setistä, johon kuuluu myös kirjojesta kudotusta kankaasta valmiiksi ommeltu huivi (viimeistely koruompelella). Molemmat kappaleet esitetään tullattavaksi pakattuna vähittäismyyntipakkaukseen ja kangaspala on tarkoitettu useamman kuin yhden vaatekappaleen valmistukseen.

Katso myös luokittelusuositukset 6214 10 – 6214 90.

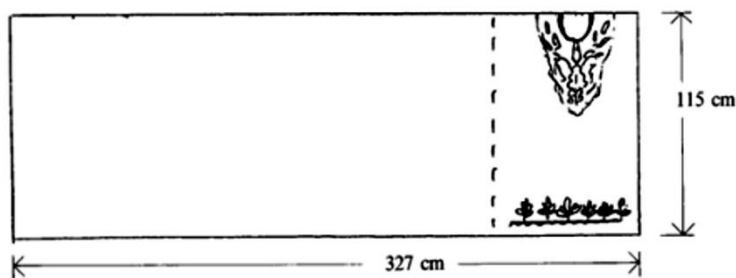

Luokittelusuositus.

59 RYHMÄ

5903 10/ 1.

Kankaat, jotka koostuvat yhdensuuntaisista polyesterifilamenttilangoista muodostetuista, toistensa päälle suorakulmaisesti asetetuista kerroksista; kangas on kastettu polyvinyylidikloridiliuokseen, joka sitoo langat yhteen leikkauspisteistään. Kalanteroinnin jälkeen litistyneet polyvinyylidikloridipisarot voidaan nähdä paljain silmin muualla kuin lankojen leikkauspisteissä.

Luokittelusuositus.

5903 20 90

Huokoisesta muovista (polyuretaanista) valmistettu noin 4 mm paksu suorakaiteen muotoinen tavara (mitat noin 20 × 21 cm), päällystetty toiselta puolelta noin 0,2 mm paksulla monivärisellä painetulla neuloksella.

(Hiirimatto ja sen kaltaiset tavarat)

(Ks. valokuva nro. 619) (*).

Perusteet

Luokittelu määräytyy yhdistetyn nimikkeistön 1 ja 6 yleisen tulkintasäännön, XI jakson 7 huomautuksen a kohdan, 59 ryhmän 1 huomautuksen ja 2 huomautuksen a kohdan 5 alakohdan sekä CN-koodien 5903, 5903 20 ja 5903 20 90 nimiketektien mukaisesti.

Tavaran ei ole XI jakson 7 huomautuksen a kohdassa tarkoitettulla tavalla "sovitettu", koska se on leikattu suorakaiteen muotoiseksi kappaleeksi.

Tavaraa ei voida luokitella 39 ryhmään 59 ryhmän 2 huomautuksen a kohdan 5 alakohdan perusteella, koska neulos on moniväristä painettua kangasta, mistä syystä se ei ole ainoastaan vahvikkeena. Katso myös harmonoidun järjestelmän 39 ryhmää koskevien selitysten yleisohjeet (Muovin ja tekstiiliaineiden yhdistelmät), kohta d.

(*) Valokuva on ainoastaan ohjeellinen.



Komission asetus (EY) N:o 471/2002, EYVL L 75, 16.3.2002, s. 13.

5906 10 00

Joustavasta tekstiilikankaasta valmistettu teippi, jonka leveys on noin 5 cm ja joka on yhdeltä puolelta päällystetty synteettisestä kumista valmistetulla liima-aineella ja jonka paino on enintään 1 500 g/m².

Teippi on rullalla tukiputken päällä, ja se esitetään tullille pahvilaatikoissa, joissa on 16 tai 24 rullaa, joista kunkin halkaisija on noin 7,5 cm. Pakkauksessa ei ole mainintaa, että teippejä on tarkoitus käyttää lääketieteellisiin tarkoituksiin.

Teippi esitetään tullille teippinä, jota käytetään nivelten suojaamiseen urheilun aikana.

(Katso kuvat) (*).

Perusteet

Luokittelu määräytyy yhdistetyn nimikkeistön 1 ja 6 yleisen tulkintasäännön määräysten, 59 ryhmän 4 huomautuksen a alakohdan sekä CN-koodien 5906 ja 5906 10 00 nimiketektien mukaisesti.

Tavaraa ei ole kyllästetty eikä päällystetty lääkeaineilla. Sillä ei myöskään ole objektiivisia ominaisuuksia, jotka osoittaisivat, että se on erityisesti suunniteltu lääkinnälliseen, kirurgiseen, hammaslääkintä- tai eläinlääkintätarkoitukseen. Pakkauksessa ei myöskään ole mainintaa, että se on tarkoitettu lääketieteelliseen käyttöön. Sen vuoksi luokittelu nimikkeeseen 3005 ei tule kyseeseen (ks. myös harmonoidun järjestelmän selitykset, nimike 3005, kolmas kohta). Se on siksi luokiteltava perusaineosansa mukaisesti.

Tavara on sen vuoksi luokiteltava CN-koodiin 5906 10 00 enintään 20 senttimetrin levyiseksi liimanauhaksi.

(*) Kuvat ovat ainoastaan ohjeellisia.

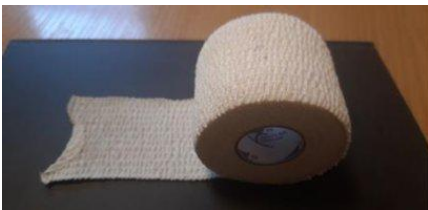

Komission täytäntöönpanoasetus (EU) 2021/1369, EUVL L 294, 17.8.2021, s. 8.

5907 00/ 1.

Alumiinilla päällystetty tekstiilikangas, joka koostuu filamenttilangasta (100 % polyesteriä) kudotusta kankaasta, joka on päällystetty toiselta puolelta ohuella, paljain silmin havaittavalla alumiinikerroksella. Alumiinipäällystys on tehty höyrystämällä sulatettua alumiinia kankaan toiselle puolelle tyhjömenetelmän avulla.

Luokittelusuositus.

5910 00/ 1.

Käyttöhihna, joka koostuu kahdesta polyamidikangaskaistaleesta ja niiden välissä olevasta yhdestä tai useammasta, palmikointiaineesta kudotusta kaistaleesta; punonta-ainekaistaleet ovat ainoastaan vahvikkeena; kaikki kaistaleet on yhdistetty liimalla kerrostamalla:

1. Paksuus vähintään 3 mm.
2. Paksuus alle 3 mm:
Päätön tai varustettu kiinnikkeillä.

Katso myös Luokittelusuositus 5911 10/ 1.

Luokittelusuositus.

5911 10/ 1.

Käyttöhihna, joka koostuu kahdesta polyamidikangaskaistaleesta ja niiden välissä olevasta yhdestä tai useammasta, palmikointiaineesta kudotusta kaistaleesta; punonta-ainekaistaleet ovat ainoastaan vahvikkeena; kaikki kaistaleet on yhdistetty liimalla kerrostamalla.

Paksuus alle 3 mm. Metritavarana.

Katso myös Luokittelusuositus 5910 00/ 1.

Luokittelusuositus.

5911 40/ 1.

Polyesterikuiduista valmistettu kuitukangaslevy (mitat: 20 m × 2 m × 2,5 cm), jonka toiselle puolelle on laminoitu harvasidoksinen nailonkangas. Tuote on leikkaamisen jälkeen tarkoitettu käytettäväksi suodattimena ja kiinnitettäväksi esim. sisäkattoihin ruiskutusmaalikammioissa, joissa ilma kiertää vertikaalisesti, tai käytettäväksi autoteollisuudessa suodattamaan pölyä ja likahiukkasia sisäänottoilmasta.

Tuote on jatkuvarakenteista kuitukangasta, erittäin tiheä ja suorituskykyinen ilmansuodatin, joka on valmistettu hartsilla ja lämpökäsittelyllä toisiinsa sidotuista synteettikuiduista ja joista jokainen on kokonaisuudessaan päällystetty erityisellä tarttuvalla aineella, mikä

- estää kokonaan maalipintoja turmelevien, tärinän aiheuttamien, suuruudeltaan yli 15 mikronin hiukkasten pääsyn,
- varmistaa että kaikki kuidut ovat 100-prosenttisesti päällystettyjä
- takaa että tuote sammuu itsestään tulipalon syttyessä

Tavaran puhtaan ilman puolelle tarkoitettu sivu on erityisen tiivis ja sileä, se on vahvistettu kudotulla harvasidoksisella kankaalla ja siihen on painettu luokittelu- ja tunnistenumero.

Luokittelusuositus.

5911 90/ 1.

Suodatinmateriaali, joka muodostuu useista päällekkäin asetetuista, muovilla sidotuista kuituharsoista ja joka on toiselta puolelta päällystetty liima-aineella; käytetään ilmansuodattamiseen.

Leikattu muuhun kuin suorakulmaiseen muotoon tai, riippumatta muodosta, edelleen valmistettu (reunustettu nauhoin, varustettu renkailla jne.).

Luokittelusuositus.

5911 90 90

Levy, jonka halkaisija on noin 580 mm ja paksuus noin 2 mm, joka koostuu kahdesta synteettihuopakerroksesta, joista toinen on kyllästetty polymeerisellä sidosaineella (polyuretaania) (ns. poromeerinen tyyny). Toisessa kerroksessa on irrotettavalla muoviliuskalla suojattu liimakerros.

Tavaraa käytetään pii- ja puolijohdekiekkujen valmistukseen käytettävissä koneissa. Se kiinnitetään tällaisiin koneisiin kuuluvan vaihdettavan työkalun kantajapähän, ja sitä käytetään kiekkojen suoristamiseen/tasoittamiseen.

Perusteet

Luokittelu määräytyy yhdistetyn nimikkeistön yleisten tulkintasääntöjen 1 ja 6, XI jakson 7 huomautuksen a kohdan, XVI jakson 1 huomautuksen e kohdan, 59 ryhmän 7 huomautuksen b kohdan sekä CN-koodien 5911, 5911 90 ja 5911 90 90 nimiketektien mukaan.

Tavaraa ei voi luokitella nimikkeeseen 8486 vain tai pääasiassa puolijohdekiekkojen valmistukseen käytettävän koneen osana tai tarvikkeena, koska sillä ei ole ominaisuuksia, joiden perusteella sitä voitaisiin pitää tällaisen koneen osana tai tarvikkeena. Tuote on XVI jakson 1 huomautuksen e kohdassa tarkoitettu teknisiin tarkoituksiin käytettävä tavara, koska sitä käytetään pii- ja puolijohdekiekkojen valmistukseen käytettävissä koneissa kiekkojen suoristamiseen/tasoittamiseen.

Se on sen vuoksi luokiteltava CN-koodiin 5911 90 90 tekstiilitavarana (perusaine), jollaisia käytetään teknisiin tarkoituksiin (ks. 59 ryhmän 7 huomautuksen b kohta).

Komission asetus (EU) N:o 336/2010, EUVL L 102, 23.4.2010, s. 25.

5911 90 99

Kertakäyttöinen tavara, jonka mitat ovat noin 28 cm (pituus) × 12 cm (leveys) ja joka on valmistettu tiheää pyöreäneulosta olevasta tekokuituisesta tekstiilikankaasta.

Tavara on suljettu yhdestä päästä saumalla. Tavarán toisessa päässä on aukko, jossa on erittäin joustava, noin 3 cm leveä päärme.

Tuotaessa tavara esitetään esisuodattimena eli eräänlaisena suodatinpussina, jota käytetään kerääjäkoreissa (muovikorit, joilla on verkon kaltainen rakenne; korit asetetaan uima-altaan tyhjennysaukkoihin lehtien ja lian keräämiseksi ennen veden johtamista altaan suodattimeen).

(Katso kuva) (*1)

Perusteet

Luokittelu määräytyy yhdistetyn nimikkeistön 1 ja 6 yleisen tulkintasäännön, XI jakson 7 huomautuksen d alakohdan, 59 ryhmän 8 huomautuksen b alakohdan sekä CN-koodien 5911 , 5911 90 ja 5911 90 99 nimiketektien mukaan.

Päärmeen joustavuuden ja halkaisijan vuoksi tavara soveltuu käytettäväksi läpimitaltaan erikokoisissa kerääjäkoreissa. Pitkänomaisen muotonsa ja joustavan materiaalinsa vuoksi tavara vuoraa korin kokonaan. Tiheä mutta huokoinen (tehokas vedensuodattukseen), vettä ja klooria kestävä tekstiilikangas soveltuu lian ja roskien suodattamiseen uima-altaan vedestä. Tavaralla on siten erityisiä objektiivisia ominaisuuksia, joiden perusteella se voidaan tunnistaa 59 ryhmän 8 huomautuksen b alakohdassa tarkoitetuksi tavaraksi, joka on tarkoitettu käytettäväksi kerääjäkoreissa lian ja roskien suodattamiseksi uima-altaan vedestä. (Ks. myös nimikettä 5911 koskevien harmonoidun järjestelmän selitysten ensimmäinen kohta.)

Sen vuoksi tavara on luokiteltava CN-koodiin 5911 90 99 tekstiilituotteiksi ja -tavaroiksi teknisiin tarkoituksiin, jotka on mainittu 59 ryhmän 8 huomautuksessa.

(*1) Kuva on ainoastaan ohjeellinen.



Komission täytäntöönpanoasetus (EU) 2025/1556, EUVL L 6.8.2025.

60 RYHMÄ

6001 22 00

Silmukkanukkainen pyöröneulos, joka on valmistettu polyglukolieteenillä käsitellyistä sekoitetuista synteetti- ja muuntokuitufilamenteista. Tuote on metritavaraa, joka on noin 23 m pitkänä pakattu rullille ja on litteänä mitattuna 7,5 cm leveää.

Kyseistä pyöröneulottua kangasta voidaan käsittelyn jälkeen käyttää painokoneiden sylintereissä "kostutussukkana".

Perusteet

Luokittelu määräytyy yhdistetyn nimikkeistön 1 ja 6 yleisen tulkintasäännön, sekä CN-koodien 6001 ja 6001 22 00 nimiketekstin mukaan.

Tuotetta ei voida luokitella nimikkeeseen 5911, koska 59 ryhmän 7 huomautuksen b kohdan ehdot eivät täyty, sillä kyseinen tuote ei ole vielä valmis tavara.

Komission asetus (EY) N:o 1458/97, EYVL L 199, 26.7.1997, s. 11

6005 31 90

Loimineulos. Loimi koostuu:

- valkoisesta silmukkarivejä muodostavasta langasta ja
- synteettistä tekstiiliainetta olevista läpikuultavista kaistaleista, näkyvä leveys enintään 5 mm.

Kude muodostuu yhdestä valkoisesta langasta. Synteetikuitua olevien lankojen (loimi ja kude) osuus kokonaispainosta on 54 prosenttia. Läpikuultavien kaistaleiden osuus kokonaispainosta on 46 prosenttia.

Tällaista kangasta käytetään kasvihuoneita varten tarkoitettujen varjostusverhojen valmistuksessa (ks. piirros A) (*).

Perusteet

Luokittelu määräytyy yhdistetyn nimikkeistön 1 ja 6 yleisen tulkintasäännön, XI jakson 1 alanimikehuomautuksen b alakohdan i luetelmakohdan ja 2 alanimikehuomautuksen A kohdan sekä CN-koodien 6005, 6005 31 ja 6005 31 90 nimiketekstin mukaan.

(*) Piirros on ainoastaan ohjeellinen.

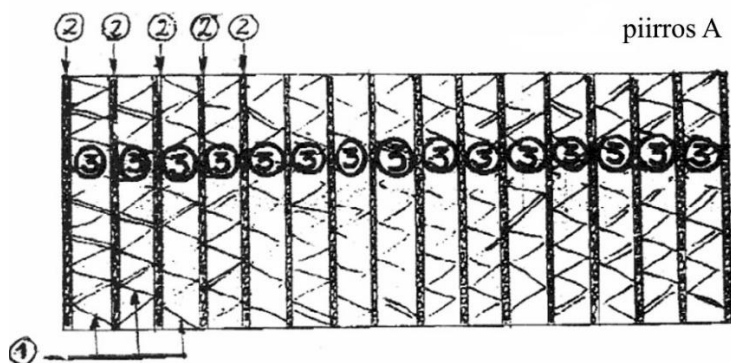

1. kude (langan muodostama)
2. loimi (silmukkarivejä muodostava lanka)
3. synteettistä tekstiiliainetta olevat läpikuultavat kaistaleet

Komission asetus (ETY) N:o 1796/91, EYVL L 160, 25.6.1991, s. 40. Muutettu komission asetuksella (EY) N:o 705/2005, EUVL L 118, 5.5.2005, s. 18. Muutettu komission asetuksella (EY) N:o 1179/2009, EUVL L 317, 3.12.2009, s. 1.

6005 31 90

Loimineulos. Loimi koostuu:

- valkoisesta silmukkarivejä muodostavasta langasta,
- synteettistä tekstiiliainetta olevista läpikuultavista kaistaleista, näkyvä leveys enintään 5 mm ja
- synteettistä tekstiiliainetta olevista alumiinilla päällystetyistä kaistaleista, näkyvä leveys enintään 5 mm.

Kude muodostuu yhdestä valkoisesta langasta. Synteetikuitua olevien lankojen (loimi ja kude) osuus kokonaispainosta on 50 prosenttia. Läpikuultavien kaistaleiden osuus kokonaispainosta on 33 prosenttia. Synteettistä tekstiiliainetta olevien alumiinilla päällystettyjen kaistaleiden osuus kokonaispainosta on 17 prosenttia.

Tällaista kangasta käytetään kasvihuoneita varten tarkoitettujen varjostusverhojen valmistuksessa (ks. piirros C) (*).

Perusteet

Luokittelu määräytyy yhdistetyn nimikkeistön 1 ja 6 yleisen tulkintasäännön, XI jakson 1 alanimikehuomautuksen b alakohdan i luetelmakohdan ja 2 alanimikehuomautuksen A kohdan sekä CN-koodien 6005, 6005 31 ja 6005 31 90 nimiketekstin mukaan.

(*). Piirros on ainoastaan ohjeellinen.

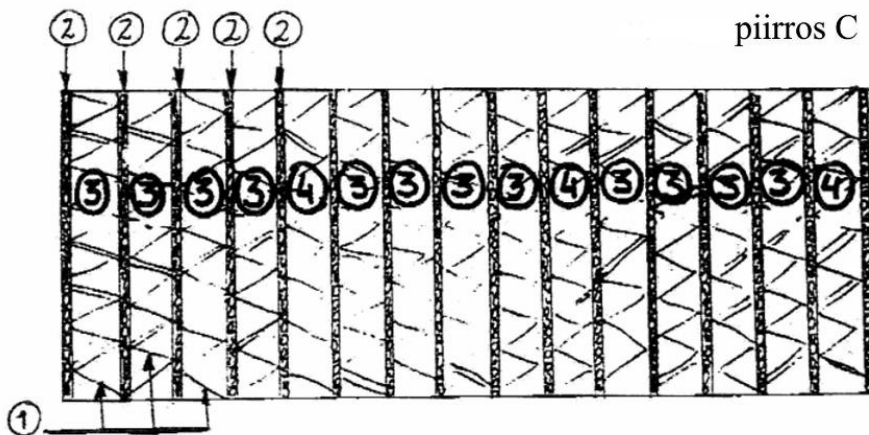

1. kude (langan muodostama)
2. loimi (silmukkarivejä muodostava lanka)
3. synteettistä tekstiiliainetta olevat läpikuultavat kaistaleet
4. synteettistä tekstiiliainetta olevat alumiinilla päällystetyt kaistaleet

Komission asetus (ETY) N:o 1796/91, EYVL L 160, 25.6.1991, s. 40. Muutettu komission asetuksella (EY) N:o 705/2005, EUVL L 118, 5.5.2005, s. 18. Muutettu komission asetuksella (EY) N:o 1179/2009, EUVL L 317, 3.12.2009, s. 1.

6005 90 90

Loimineulos. Loimi koostuu:

- valkoisesta silmukkarivejä muodostavasta langasta ja
- synteettistä tekstiiliainetta olevista alumiinilla päällystetyistä kaistaleista, näkyvä leveys enintään 5 mm

Kude muodostuu yhdestä valkoisesta langasta. Synteetikuitua olevien lankojen (loimi ja kude) osuus kokonaispainosta on 36 prosenttia. Synteettistä tekstiiliainetta olevien alumiinilla päällystettyjen kaistaleiden osuus kokonaispainosta on 64 prosenttia.

Tällaista kangasta käytetään kasvihuoneita varten tarkoitettujen varjostusverhojen valmistuksessa (ks. piirros B) (*).

Perusteet

Luokittelu määräytyy yhdistetyn nimikkeistön 1 ja 6 yleisen tulkintasäännön, XI jakson 1 alanimikehuomautuksen b alakohdan i luetelmakohdan ja 2 alanimikehuomautuksen A kohdan sekä CN-koodien 6005, 6005 90 ja 6005 90 90 nimiketekstin mukaan.

(*) Piirros on ainoastaan ohjeellinen.

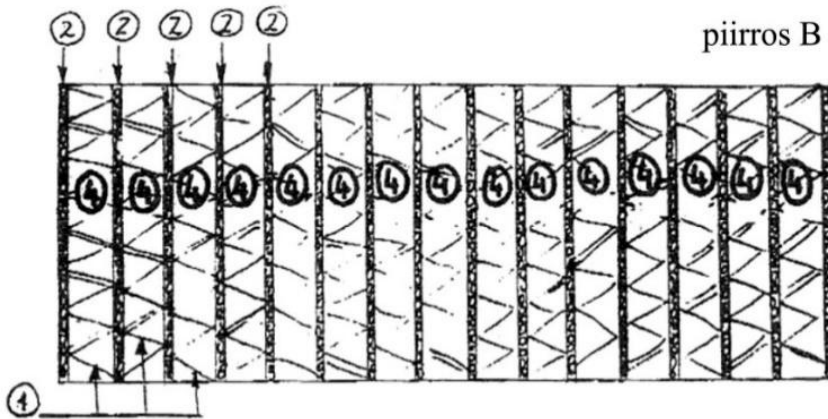

1. kude (langan muodostama)
2. loimi (silmukkarivejä muodostava lanka)
4. synteettistä tekstiiliainetta olevat alumiinilla päällystetyt kaistaleet

Komission asetus (ETY) N:o 1796/91, EYVL L 160, 25.6.1991, s. 40. Muutettu komission asetuksella (EY) N:o 705/2005, EUVL L 118, 5.5.2005, s. 18. Muutettu komission asetuksella (EY) N:o 1179/2009, EUVL L 317, 3.12.2009, s. 1.

6006 10 00, 6006 21 00, 6006 31 90, 6006 41 00, 6006 90 00 koostumuksen mukaan

Pyöröneulotut kappaleet valkaistua kudeneulosta, eri tekstiilikuiduista koostuvat, karkeasti leikatut. Näiden kappaleiden läpimitta on noin 65 cm ja pituus vaihtelee 2,50–6 m.

Nämä kappaleet, joista toiset ovat rypistettyjä, esitetään tullattavaksi paaleissa.

Perusteet

Luokittelu määräytyy yhdistetyn nimikkeistön 1 ja 6 yleisen tulkintasäännön sekä CN-koodien (koostumuksen mukaan) 6006, 6006 10 00, 6006 21, 6006 21 00, 6006 31, 6006 31 90, 6006 41 00 ja 6006 90 00 nimiketekstin mukaan.

Kyse ei ole lumpuista, sillä nämä tekstiilituotteet eivät ole kuluneita, nuhraantuneita, repeytyneitä eivätkä pienikokoisia eikä niitä ole tarkoitus käyttää vain kuitujen keräämiseen, paperin tai muoviaiineen valmistukseen, kiillotustarvikkeiden valmistukseen tai käytettäväksi teollisuudessa puhdistusriepuina.

Komission asetus (ETY) N:o 1611/93, EYVL L 155, 26.6.1993, s. 9. Muutettu komission asetuksella (EY) N:o 705/2005, EUVL L 118, 5.5.2005, s. 18.

61 RYHMÄ

Huom!

CN-koodeihin 6101, 6102, 6201 ja 6202 kuuluviksi anorakeiksi, tuulipuseroiksi, tuulitakeiksi ja niiden kaltaisiksi tavaroiksi luokitellaan vain pitkähihaisia vaatteita.

Ensimmäisestä kohdasta poiketen toppaliivit, vaikkei niissä ole hihoja lainkaan, kuuluvat näihin nimikkeisiin.

Komission asetus (ETY) N:o 989/89, EYVL L 106, 18.4.1989, s. 25. Muutettu komission asetuksella (EU) N:o 246/2010, EUVL L 77, 24.3.2010, s. 51.

6102 30/ 1.

Naisten vaate, neulosta (100 % polyesteriä), jossa on pitkät hihat, taskut, kaulus ja joka on koko pituudeltaan etupuolelta avoin ja suljettavissa vetoketjulla.

Vaate on suunniteltu kiinnitettäväksi vetoketjulla toiseen naisten vaatteeseen. Sitä voidaan myös käyttää yksinään. Nämä kaksi vaatekappaletta esitetään tullille yhdessä.

Luokittelu perustuu 1 (XI jakson 14 huomautus ja 61 ryhmän 9 huomautus) ja 6 yleisen tulkintasäännön soveltamiseen.

Katso myös luokittelusuositus 6210.50/ 1.



Luokittelusuositus.

6102 30/ 2.

Pitkähihainen unisex-päällysvaate, jossa on tasku ja vetonauhallinen huppu, ei halkiota. Vaate on valmistettu kerrostetusta tekstiiliaineesta. Kerroksia on kolme: uloin kerros on vettä hylkivällä aineella käsiteltyä 100 % polyesterineulosta, välikerros ohutta muovikalvoa ja sisin kerros 100 % polyesterinukkaneulosta. Nukkaneulos on vaateen sisäpuolella.

Luokittelu perustuu 1 yleisen tulkintasäännön (60 ryhmän 1 huomautuksen c kohdan ja 61 ryhmän 9 huomautuksen) ja 6 yleisen tulkintasäännön soveltamiseen.

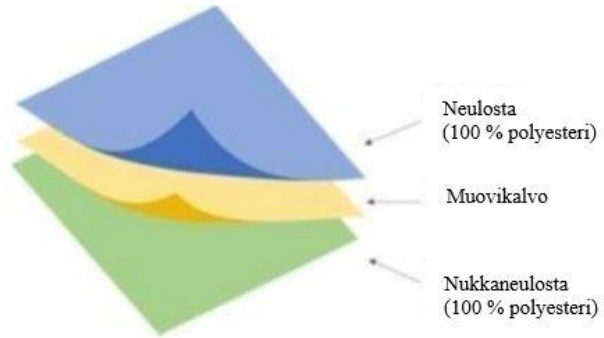

Luokittelusuositus. Komission tiedonanto C/2025/2002, EUVL C 2.4.2025.

6102 30 90

(Huom! Tässä asetuksessa mainittuun kolmen vaatekappaleen muodostamaan asukokonaisuuteen kuuluva vaatekappale a luokitellaan CN-koodiin 6201 93 00, vaatekappale b CN-koodiin 6102 30 90 ja vaatekappale c CN-koodiin 6203 43 19. Ks. kyseiset koodit tässä käsikirjassa.)

<p>Vähittäismyyntiä varten pakattu kolmen vaatekappaleen muodostama asukokonaisuus, jossa on:</p>	
<p>CN-koodi ja tavaran kuvaus</p>	<p>Perusteet</p>
<p>6201 93 00</p> <p>a) Synteettikuidusta (100 % polyamidia) valmistettu yksivärinen kudottu vaatekappale, joka peittää ylävartalon aina lantiolle saakka (kokonaispituus 67 cm) ja jossa on neulosvuori.</p> <p>Vaatekappaleessa on korkea kaulus, kauluksen sisälle taiteltavissa oleva huppu ja kokonaan auki oleva etuosa, joka suljetaan vetoketjulla, jonka päällä on painonapeilla varustettu, vasemmalta oikealle sulkeutuva suojakaistale. Siinä on pitkät hihat, joiden suut ovat joustavat ja kiristettävissä tarranauhoilla. Kauluksessa on kiristysnauha ja vaateen helma on joustava.</p> <p>Vaatteessa on vyötärön yläpuolella kaksi vetoketjullista sisätaskua ja vyötärön alapuolella kaksi ulkotaskua, joissa on painonapeilla suljettavat suojäläpät. Vaateen etu- ja takapuolella on myrskyläpät ja siihen on mahdollista kiinnittää kelluntaväline.</p> <p>(anorakki)</p> <p>(Ks. valokuva nro 607 A) (*).</p>	<p>Luokittelu määräytyy yhdistetyn nimikkeistön 1 ja 6 yleisen tulkintasäännön, XI jakson 14 huomautuksen, 62 ryhmän 3 b ja 8 huomautuksen sekä CN-koodien 6201 ja 6201 93 00 nimiketekstien mukaisesti. Koska näiden vaatekappaleiden kudosrakenne, väri, koostumus ja tyyli ovat erilaiset, niitä ei voida luokitella yhdistelmäasuksi 61 ja 62 ryhmän 3 b huomautuksen mukaisesti.</p> <p>Katso myös yhdistetyn nimikkeistön selittävät huomautukset, nimikkeet 6201 91 00 – 6201 99 00.</p>
<p>6102 30 90</p> <p>b) Tekokuituneuloksesta valmistettu yksivärinen vaatekappale, joka peittää ylävartalon vyötärön alapuolelle saakka (kokonaispituus 65 cm) ja jonka hihoissa on vuori ja edessä osittainen vuori.</p> <p>Vaatteessa on korkea kaulus, kokonaan auki oleva etupuoli, joka suljetaan vetoketjulla, pitkät hihat, joiden suut ovat joustavat, ja lisäksi vaateen helmassa on kiristysnauha.</p>	<p>Luokittelu määräytyy yhdistetyn nimikkeistön 1 ja 6 yleisen tulkintasäännön, XI jakson 14 huomautuksen, 61 ryhmän 3 b ja 9 huomautuksen sekä CN-koodien 6102, 6202 30 ja 6102 30 90 nimiketekstien mukaisesti.</p> <p>Koska näiden vaatekappaleiden kudosrakenne,</p>

<p>Vaateen etupuolella on vyötärön korkeudella kaksi sisätaskua, jotka suljetaan vetoketjulla. Vaate on tehty leikatuista ja yhteenommelluista kappaleista. (tuulitakki) (Ks. valokuva nro 607 B) (*).</p>	<p>väri, koostumus ja tyyli ovat erilaiset, niitä ei voida luokitella yhdistelmäasuiksi 61 ja 62 ryhmän 3 b huomautuksen mukaisesti. Katso myös yhdistetyn nimikkeistön selittävät huomautukset, nimike 6102.</p>
<p>6203 43 19</p> <p>c) Synteettikuiduista (100 % polyamidia) valmistetut housut, jotka peittävät alavartalon nilkkoihin asti ja joissa on kudottu vuori sekä kaksi sisätaskua. Vaate on osittain auki edestä, ja se suljetaan vetoketjulla, jonka peittää painonapilla varustettu, vasemmalta oikealle sulkeutuva suojakaistale. Vaatekappaleen molempien lahkeiden sivuilla on koko lahkeen pituiset vetoketjut, joita peittää tarranauhalla suljettava suojakaistale. Lahkeensuita voidaan kiristää tarranauhalla. (housut) (Ks. valokuva nro 607 C) (*).</p>	<p>Luokittelu määräytyy yhdistetyn nimikkeistön 1 ja 6 yleisen tulkintasäännön, XI jakson 14 huomautuksen, 62 ryhmän 3 b ja 8 huomautuksen sekä CN-koodien 6203, 6203 43 ja 6203 43 19 nimiketkestien mukaisesti. Koska näiden vaatekappaleiden kudorakenne, väri, koostumus ja tyyli ovat erilaiset, niitä ei voida luokitella yhdistelmäasuiksi 61 ja 62 ryhmän 3 b huomautuksen mukaisesti.</p>

(*) Valokuvat ovat vain tiedoksi.



Komission asetus (EY) N:o 2855/2000, EYVL L 332, 28.12.2000, s. 41. Muutettu komission asetuksella (EY) N:o 1179/2009, EUVL L 317, 3.12.2009, s. 1.

6104 31 00

Yksivärisestä 2,3 mm:n paksuisesta **neuloksesta (60 % villaa ja 40 % polyamidia) valmistettu vuoriton vaate**, jonka pääntiessä on kauluskäänteet. Vaate on tarkoitettu peittämään ylävartalo aina lanteille saakka.

Vaatteessa on pitkät hihat ja V:n muotoinen pääntie, se on edestä kokonaan avattava ja suljetaan napeilla siten, että oikea reuna peittää vasemman, siinä on taskut vyötärön alapuolella ja päärmätty helma.

Vaate koostuu kuudesta kappaleesta (kaksi etu- ja neljä takakappaletta), jotka on ommeltu yhteen pituussuunnassa. Siinä on myös olkatoppaukset ja kaksi rinnuksesta alaspäin lähtevää muotolaskosta (jaku, takki tai bleiseri) (ks. valokuva) (*).

Perusteet

Luokittelu määräytyy yhdistetyn nimikkeistön 1 ja 6 yleisen tulkintasäännön, XI jakson 2 alanimikehuomautuksen A kohdan, 61 ryhmän 9 huomautuksen sekä CN-koodien 6104 ja 6104 31 00 nimiketekstin mukaan.

Kun otetaan huomioon vaateen yleinen ulkonäkö ja erityisesti se, että vaate on melko jäykkä (paksu kangas, kuusi kappaletta ja kaksi muotolaskosta), on se luokiteltava CN-koodiin 6104 kuuluvaksi jakuksi, takiksi tai bleiseriksi.

(*) Valokuva on ainoastaan ohjeellinen.



Komission asetus (EY) N:o 1054/97, EYVL L 154, 12.6.1997, s. 16. Muutettu komission asetuksella (EY) N:o 705/2005, EUVL L 118, 5.5.2005, s. 18.

6104 33 00

Yksivärisestä 2,1 mm:n paksuisesta **neuloksesta (70 % akryyliä ja 30 % villaa) valmistettu vuoriton vaate**, jossa on alaskäännetty kaulus. Vaate on tarkoitettu peittämään ylävartalo, ulottuen vyötärön alapuolelle.

Vaatteessa on pitkät hihat ja V:n muotoinen pääntie, se on edestä kokonaan avattava ja suljetaan napeilla siten, että oikea reuna peittää vasemman. Vaatteessa on taskut vyötärön alapuolella ja päärmätty helma.

Vaate koostuu kuudesta kappaleesta (kaksi etu- ja neljä takakappaletta), jotka on ommeltu yhteen pituussuunnassa. Vaatteessa on myös olkatoppaukset ja kaksi rinnuksesta alaspäin lähtevää muotolaskosta (jaku, takki tai bleiseri) (ks. valokuva) (*).

Perusteet

Luokittelu määräytyy yhdistetyn nimikkeistön 1 ja 6 yleisen tulkintasäännön, XI jakson 2 alanimikehuomautuksen A kohdan, 61 ryhmän 9 huomautuksen sekä CN-koodien 6104 ja 6104 33 00 nimiketekstin mukaan.

Kun otetaan huomioon vaateen yleinen ulkonäkö ja erityisesti se, että vaate on melko jäykkä (paksu kangas, kuusi kappaletta ja kaksi muotolaskosta), on se luokiteltava CN-koodiin 6104 kuuluvaksi jakuksi, takiksi tai bleiseriksi.

(*) Valokuva on ainoastaan ohjeellinen.



Komission asetus (EY) N:o 1054/97, EYVL L 154, 12.6.1997, s. 16. Muutettu komission asetuksella (EY) N:o 705/2005, EUVL L 118, 5.5.2005, s. 18.

6104 42 00

Vartalon yläosan peittävä, reiden puoliväliin ulottuva kevyt vaate, neulosta (100 prosenttia puuvillaa). Siinä on pyöreä ja väljä pääntie, lyhyet ja väljät hihat ja se on helmasta päärmätty. Hihansuissa on joustinneulekaistaleet. Vaatteen vasempaan saumaan vyötärön korkeudelle on myös ommeltu nyöri (ks. valokuva (*)).

Perusteet

Luokittelu määräytyy yhdistetyn nimikkeistön 1 ja 6 yleisen tulkintasäännön sekä CN-koodien 6104 ja 6104 42 00 nimiketekstin mukaan.

Luokittelu yöpaidaksi ei tule kysymykseen, koska vaatetta voidaan objektiivisten ominaisuuksiensa perusteella pitää yhtä hyvin muuallakin kuin vuoteessa, eikä sitä näin ollen ole tarkoitettu pidettäväksi yksinomaan tai pääasiallisesti yöasuna.

(*) Valokuva on ainoastaan ohjeellinen.



Komission asetus (ETY) N:o 548/89, EYVL L 60, 3.3.1989, s. 31. Muutettu komission asetuksella (EY) N:o 2197/1999, EYVL N:o 268, 16.10.1999, s. 3.

6104 42 00

Vartalon yläosan peittävä, reiden puoliväliin ulottuva kevyt vaate, neulosta (100 prosenttia puuvillaa). Siinä on pyöreä pääntie, lyhyet ja väljät hihat ja noin 12 senttimetrin korkuiset halkiot helmassa. Pääntie, hihansuut ja helma on viimeistelty noin yhden senttimetrin levyisellä neuloskaistaleella (ks. kuva n:o 397) (*).

Perusteet

Luokittelu määräytyy yhdistetyn nimikkeistön 1 ja 6 yleisen tulkintasäännön sekä CN-koodien 6104 ja 6104 42 00 nimiketekstin mukaan.

Luokittelu yöpaidaksi ei tule kysymykseen, koska vaatetta voidaan objektiivisten ominaisuuksiensa perusteella pitää yhtä hyvin muuallakin kuin vuoteessa, eikä sitä näin ollen ole tarkoitettu pidettäväksi yksinomaan tai pääasiallisesti yöasuna.

(*). Kuva on ainoastaan ohjeellinen.



Komission asetus (ETY) N:o 812/89, EYVL L 86, 31.3.1989, s. 25. Muutettu komission asetuksella (EY) N:o 2197/1999, EYVL N:o 268, 16.10.1999, s. 3.

6104 42 00

Vartalon yläosan peittävä, reiden puoliväliin ulottuva kevyt vaate, neulosta (100 prosenttia puuvillaa), jossa on pyöreä pääntie, lyhyet ja väljät hihat ja noin 16 senttimetrin korkuiset halkiot helmassa. Vaatteen pääntiessä, hihansuissa ja helmassa on neuloskaistaleet. Etukappaleessa on päälle ommeltu koristekuvio

(ks. kuva n:o 398) (*).

Perusteet

Luokittelu määräytyy yhdistetyn nimikkeistön 1 ja 6 yleisen tulkintasäännön sekä CN-koodien 6104 ja 6104 42 00 nimiketekstin mukaan.

Luokittelu yöpaidaksi ei tule kysymykseen, koska vaatetta voidaan objektiivisten ominaisuuksiensa perusteella pitää yhtä hyvin muuallakin kuin vuoteessa, eikä sitä näin ollen ole tarkoitettu pidettäväksi yksinomaan tai pääasiallisesti yöasuna.

(*). Kuva on ainoastaan ohjeellinen.



Komission asetus (ETY) N:o 812/89, EYVL L 86, 31.3.1989, s. 25. Muutettu komission asetuksella (EY) N:o 2197/1999, EYVL N:o 268, 16.10.1999, s. 3.

6104 42 00

Vartalon yläosan peittävä, reiden puoliväliin ulottuva kevyt vaate, neulosta (100 prosenttia puuvillaa), jossa on pyöreä pääntie, lyhyet ja väljät hihat ja noin 13 senttimetrin korkuiset halkiot helmassa. Vaateen pääntiessä ja hihansuissa on neuloskaistaleet ja se on helmasta päärmätty (ks. kuva n:o 399) (*).

Perusteet

Luokittelu määräytyy yhdistetyn nimikkeistön 1 ja 6 yleisen tulkintasäännön sekä CN-koodien 6104 ja 6104 42 00 nimiketekstin mukaan.

Luokittelu yöpaidaksi ei tule kysymykseen, koska vaatetta voidaan objektiivisten ominaisuuksiensa perusteella pitää yhtä hyvin muuallakin kuin vuoteessa, eikä sitä näin ollen ole tarkoitettu pidettäväksi yksinomaan tai pääasiallisesti yöasuna.

(*). Kuva on ainoastaan ohjeellinen.

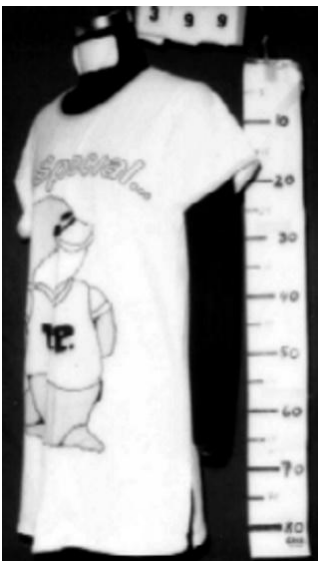

Komission asetus (ETY) N:o 812/89, EYVL L 86, 31.3.1989, s. 25. Muutettu komission asetuksella (EY) N:o 2197/1999, EYVL N:o 268, 16.10.1999, s. 3.

6104 42 00

Neulevaate (100 % puuvillaa), joka on yksivärinen, kevyt ja väljä, jonka tarkoitus on peittää vartalon yläosa ja joka laskeutuu reiden puoliväliin. Kaula-aukko on pyöreä, väljä ja varustettu kiinni ommellulla neulosreunuksella, hihat ovat lyhyet. Lisäksi vaatteessa on päärme vyötäröllä ja hihojen suissa (leninki)

(ks. kuva n:o 505) (*).

Perusteet

Luokittelu määräytyy yhdistetyn nimikkeistön 1 ja 6 yleisen tulkintasäännön sekä CN-koodien 6104 ja 6104 42 00 nimiketekstin mukaan.

(*). Kuva on ainoastaan ohjeellinen.



Komission asetus (ETY) N:o 2949/92, EYVL L 296, 13.10.1992, s. 5.

6104 42 00

Vaate, valmistettu kahdesta erilaisesta neuloksesta, painettu (100 % puuvillaa), kevyt, väljä, tarkoitettu peittämään vartalon yläosa puolireiteen asti. Siinä on pyöreä kaula-aukko, osittainen napitettava avautuma, jonka oikea puoli peittää vasemman, lyhyet istuttamattomat hihat, painokoristeita ja sivuhalkiot. Kaula-aukossa ja helmassa on kiinniommellut neulosreunokset (ks. kuva n:o 527) (*).

Perusteet

Luokittelu määräytyy yhdistetyn nimikkeistön 1 ja 6 yleisen tulkintasäännön ja CN-koodien 6104 ja 6104 42 00 nimiketekstin mukaan.

(*). Kuva on ainoastaan ohjeellinen.



Komission asetus (ETY) N:o 1966/94, EYVL L 198, 30.7.1994, s. 103.

6104 42 00

Vaate, neulosta (100 prosenttia puuvillaa), kevyt, väljä, vartalon yläosan peittämään tarkoitettu, puoleenväliin reittä ulottuva. Siinä on pyöreä pääntie, kiinniommeltu resori, joka menee etupuolella ristiin vasemmalta oikealle, lyhyet, väljät hihat, painettuja koristeita etupuolella, sivuhalkiot ja päärmä alaosassa. Tässä vaatteessa on pääntiehen nappikiinnityksellä kiinnitettävä irrotettava huppu (leninki) (ks. kuva n:o 544) (*).

Perusteet

Luokittelu määräytyy yhdistetyn nimikkeistön 1 ja 6 yleisen tulkintasäännön määräysten sekä CN-koodien 6104 ja 6104 42 00 nimiketektien mukaan.

Yleisvaikutelman perusteella tätä vaatetta voidaan pitää leninkinä. Pääntien resorin ristiinompelulla on pelkästään koristetarkoitus.

(*) Kuva on ainoastaan ohjeellinen.

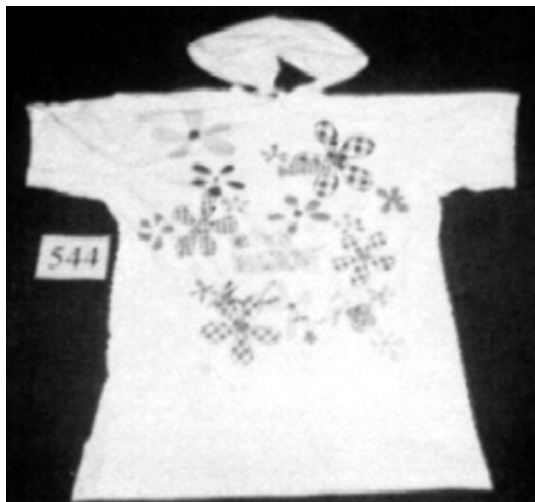

Komission asetus (EY) N:o 511/96, EYVL L 76, 26.3.1996, s. 9.

6104 42 00

Kevyt, väljä yksivärinen neulevaate (100 % puuvillaa), joka peittää vartalon aina reiden puoliväliin asti (kokonaispituus 96 cm), leikkaukseltaan suora. Vaatteessa on pyöristetty, väljä pääntie, lyhyet hihat, päärmätyt hihansuut ja päärmäty helma sekä noin 8 cm pitkät halkiot helmassa. Vaatteen etupuolella on lisäksi ommeltuja koristekuvioita.

(leninki) (katso valokuva n:o 578) (*).

Perusteet

Luokittelu määräytyy yhdistetyn nimikkeistön 1 ja 6 yleisen tulkintasäännön sekä CN-koodien 6104 ja 6104 42 00 nimiketektien mukaan.

Katso myös nimikettä 6104 41 00 ja 6104 49 00 koskevat yhdistetyn nimikkeistön selittävät huomautukset.

Vaatetta ei voida luokitella yöpaitana, koska sitä voidaan yleispätevien ominaisuuksiensa perusteella käyttää yhtä hyvin muuallakin kuin vuoteessa, eikä sitä näin ole tarkoitettu käytettäväksi yksinomaan tai pääasiassa yöasuna. Vaatetta ei voida pituutensa vuoksi luokitella nimikkeeseen 6109.

(*) Valokuva on ainoastaan ohjeellinen.

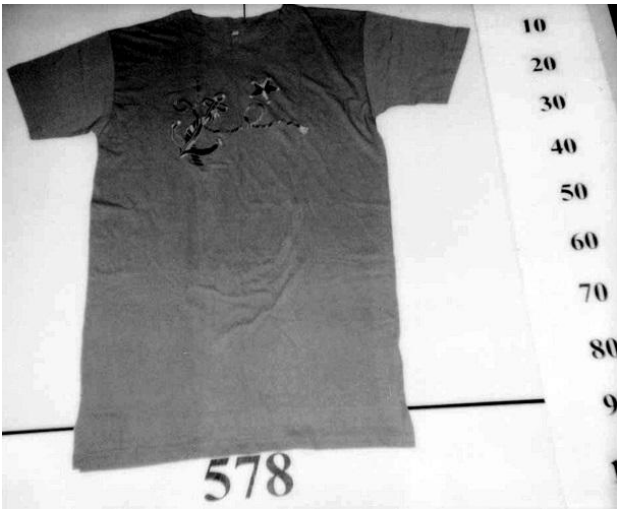

Komission asetus (EY) N:o 516/99, EYVL L 61, 10.3.1999, s. 16.

6104 42 00

Kevyt, väljä neulevaate (100 prosenttia puuvillaa), joka on kauttaaltaan kuvioitu painokuvioin ja joka ulottuu reiden puoliväliin (kokonaispituus 90 cm). Vaatteessa on pyöreä pääntie, johon on ommeltu neulekaistale. Siinä on lyhyet hihat, päärmeet hihansuissa ja helmassa sekä noin 10 cm pitkät pystysuorat halkiot helmassa. (leninki) (katso valokuva n:o 580) (*).

Perusteet

Luokittelu määräytyy yhdistetyn nimikkeistön 1 ja 6 yleisen tulkintasäännön sekä CN-koodien 6104 ja 6104 42 00 nimiketekstien mukaan.

Katso myös nimikkeitä 6104 41 00 – 6104 49 00 koskevat yhdistetyn nimikkeistön selittävät huomautukset.

Vaatetta ei voida luokitella yöpaitana, koska sitä voidaan objektiivisten ominaisuuksiensa perusteella käyttää yhtä hyvin muuallakin kuin vuoteessa, eikä sitä näin ollen ole tarkoitettu käytettäväksi yksinomaan tai pääasiassa yöasuna. Vaatetta ei voida pituutensa vuoksi luokitella nimikkeeseen 6109.

(*) Valokuva on ainoastaan ohjeellinen.

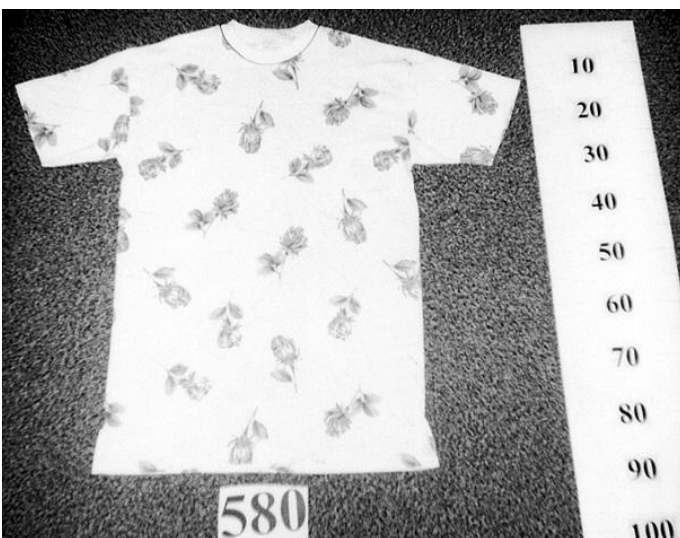

Komission asetus (EY) N:o 1218/1999, EYVL L 148, 15.6.1999, s. 9.

6104 42 00

Kevyt, väljä neulevaate (100 prosenttia puuvillaa), joka on kauttaaltaan kuvioitu painokuvioin ja joka ulottuu polvien alapuolelle (kokonaispituus 120 cm). Vaate on hihaton ja siinä on pyöreä, avara pääntie, johon on ommeltu neulekaistale. Vaatteen helmassa on päärme ja noin 22 cm pitkät pystysuorat halkiot. (leninki) (katso valokuva n:o 581) (*).

Perusteet

Luokittelu määräytyy yhdistetyn nimikkeistön 1 ja 6 yleisen tulkintasäännön sekä CN-koodien 6104 ja 6104 42 00 nimiketektien mukaan.

Katso myös nimikkeitä 6104 41 00 – 6104 49 00 koskevat yhdistetyn nimikkeistön selittävät huomautukset.

Vaatetta ei voida luokitella yöpaitana, koska sitä voidaan objektiivisten ominaisuuksiensa perusteella käyttää yhtä hyvin muuallakin kuin vuoteessa, eikä sitä näin ollen ole tarkoitettu käytettäväksi yksinomaan tai pääasiassa yöasuna. Vaatetta ei voida pituutensa vuoksi luokitella nimikkeeseen 6109.

(*) Valokuvat ovat ainoastaan ohjeellisia.

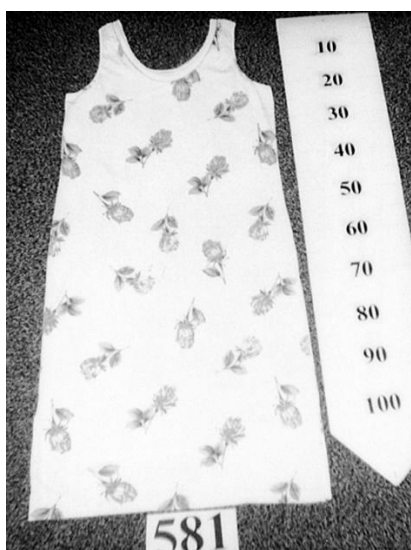

Komission asetus (EY) N:o 1218/1999, EYVL L 148, 15.6.1999, s. 9.

6104 42 00

Yksivärinen, kevyt ja väljä vaate, neulosta (100 % puuvillaa). Vaate on leikkaukseltaan suora ja sen etupuolelle ja hihoihin on painettu koristekuvioita ja teksti "Don't wake the sleepy lion". Vaate ulottuu reiden puoleenväliin (kokonaispituus 90 cm), siinä on lyhyet hihat, päärmeet hihansuissa ja helmassa sekä pyöreä halkioton pääntie, johon on ommeltu neulekaitale.

(leninki) (ks. valokuva nro 604) (*).

Perusteet

Luokittelu määräytyy yhdistetyn nimikkeistön 1 ja 6 yleisen tulkintasäännön, 61 ryhmän 9 huomautuksen sekä CN-koodien 6104 ja 6104 42 00 nimiketektien mukaan.

Katso myös nimikkeitä 6104 41 00 – 6104 49 00 koskevat yhdistetyn nimikkeistön selittävät huomautukset.

Kyseistä vaatetta ei voida luokitella yöpaidaksi, koska sitä voidaan objektiivisten ominaisuuksiensa perusteella käyttää muuallakin kuin vuoteessa, eikä sitä näin ollen ole tarkoitettu käytettäväksi yksinomaan tai pääasiassa yöasuna.

Vaatetta ei voida pituutensa vuoksi luokitella nimikkeeseen 6109.

(*) Valokuva on ainoastaan ohjeellinen.

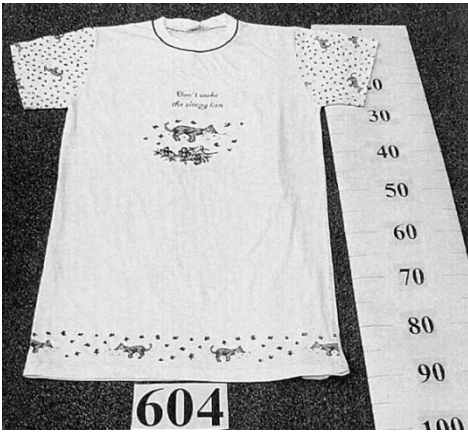

Komission asetus (EY) N:o 2855/2000, EYVL L 332, 28.12.2000, s. 41.

6104 42 00

Yksivärinen, kevyt ja väljä vaate, neulosta (100 % puuvillaa). Vaate on leikkaukseltaan suora, siinä on lyhyet hihat sekä koristekuvio ja teksti "Good Night" painettuina etumukseen. Vaate ulottuu reiden puoliväliin (kokonaispituus 90 cm).

Vaatteessa on pyöreä halkioton pääntie, jossa on takana erivärinen puolipyöreä kaarroke. Vaatteen hihansuihin on ommeltu kaitale erivärisestä mutta samaa materiaalia olevasta neuloksesta. Vaatteen helmassa ja pääntiessä on koristeompeleita.

(leninki) (ks. valokuva nro 605) (*).

Perusteet

Luokittelu määräytyy yhdistetyn nimikkeistön 1 ja 6 yleisen tulkintasäännön, 61 ryhmän 9 huomautuksen sekä CN-koodien 6104 ja 6104 42 00 nimiketektien mukaan.

Katso myös nimikkeitä 6104 41 00 – 6104 49 00 koskevat yhdistetyn nimikkeistön selittävät huomautukset.

Kyseistä vaatetta ei voida luokitella yöpaidaksi, koska sitä voidaan objektiivisten ominaisuuksiensa perusteella käyttää muuallakin kuin vuoteessa, eikä sitä näin ollen ole tarkoitettu käytettäväksi yksinomaan tai pääasiassa yöasuna.

Pituutensa vuoksi vaatetta ei voida luokitella nimikkeeseen 6109.

(*) Valokuva on ainoastaan ohjeellinen.

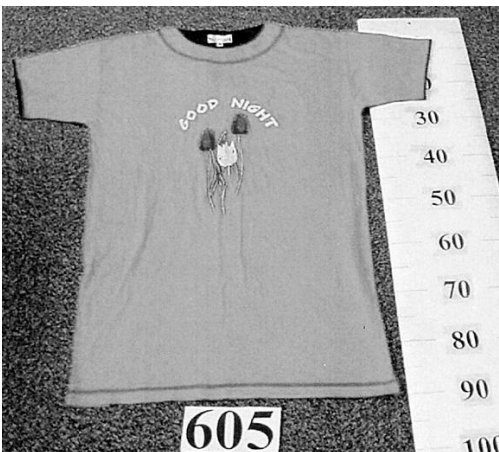

Komission asetus (EY) N:o 2855/2000, EYVL L 332, 28.12.2000, s. 41.

6104 42 00

Yli 86 cm pitkille lapsille (kaupallinen koko yli 86 cm) tarkoitettu raidallinen vaate, neulosta (60 % puuvillaa ja 40 % polyesteriä). Vaate on kevyt ja väljä, leikkaukseltaan suora ja sen etupuolelle on ommeltu teksti "Sleep Wear" ja muuta koruommelta. Vaate ulottuu polviin (kokonaispituus 82 cm).

Vaatteessa on lyhyet hihat ja pyöreä pääntie, johon on ommeltu neulekaitale ja josta lähtevä osittainen halkio suljetaan napituksella siten, että oikea reuna peittää vasemman.

Vaatteen pääntiehen, hihansuihin ja helmaan on ommeltu neulekaitale, jossa on koristeellinen reunus. Vaatteen helma on pyörästetty ja siinä on noin 10 cm pitkät sivuhalkiot.

(tyttöjen leninki) (ks. valokuva nro 606) (*).

Perusteet

Luokittelu määräytyy yhdistetyn nimikkeistön 1 ja 6 yleisen tulkintasäännön, XI jakson 2 A huomautuksen, XI jakson 2 A alahuomautuksen, 61 ryhmän 9 huomautuksen sekä CN-koodien 6104 ja 6104 42 00 nimiketekstien mukaan.

Katso myös nimikkeitä 6104 41 00 – 6104 49 00 koskevat yhdistetyn nimikkeistön selittävät huomautukset.

Kyseistä vaatetta ei voida luokitella yöpaidaksi, koska sitä voidaan objektiivisten ominaisuuksiensa perusteella käyttää muuallakin kuin vuoteessa, eikä sitä näin ollen ole tarkoitettu käytettäväksi yksinomaan tai pääasiassa yöasuna.

Pituutensa vuoksi vaatetta ei voida luokitella nimikkeeseen 6109.

(*) Valokuva on ainoastaan ohjeellinen.



Komission asetus (EY) N:o 2855/2000, EYVL L 332, 28.12.2000, s. 41.

6104 43 00

Vartalon yläosan peittävä, reiden puoliväliin ulottuva kevyt, väljä vaate, neulosta (65 prosenttia polyesteriä, 35 prosenttia puuvillaa). Siinä on pyöreä ja väljä pääntie, hyvin lyhyet ja väljät hihat ja se on helmasta päärmätty. Pääntien reunassa ja hihansuissa on neuloskaistaleet. Vaatteen sivusaumoihin vyötärön korkeudelle on myös ommeltu nyöri ja silmukat (ks. kuva n:o 401) (*).

Perusteet

Luokittelu määräytyy yhdistetyn nimikkeistön 1 ja 6 yleisen tulkintasäännön sekä CN-koodien 6104 ja 6104 43 00 nimiketekstin mukaan.

Luokittelu yöpaidaksi ei tule kysymykseen, koska vaatetta voidaan objektiivisten ominaisuuksiensa perusteella pitää yhtä hyvin muuallakin kuin vuoteessa, eikä sitä näin ollen ole tarkoitettu pidettäväksi yksinomaan tai pääasiallisesti yöasuna.

(*) Kuva on ainoastaan ohjeellinen.



Komission asetus (ETY) N:o 548/89, EYVL L 60, 3.3.1989, s. 31. Muutettu komission asetuksella (EY) N:o 2197/1999, EYVL N:o 268, 16.10.1999, s. 3.

6104 43 00

Vartalon yläosan peittävä, reiden puoliväliin ulottuva kevyt, väljä vaate, neulosta (100 prosenttia synteettistä tekstiilikuitua). Siinä on pyöreä ja väljä pääntie, hyvin lyhyet ja väljät hihat ja se on helmasta päärmätty. Pääntien reunassa ja hihansuissa on neuloskaistaleet. Vaatteen vasempaan saumaan vyötärön korkeudelle on myös ommeltu neulosnyöri (ks. kuva n:o 405) (*).

Perusteet

Luokittelu määräytyy yhdistetyn nimikkeistön 1 ja 6 yleisen tulkintasäännön sekä CN-koodien 6104 ja 6104 43 00 nimiketekstin mukaan.

Luokittelu yöpaidaksi ei tule kysymykseen, koska vaatetta voidaan objektiivisten ominaisuuksiensa perusteella pitää yhtä hyvin muuallakin kuin vuoteessa, eikä sitä näin ollen ole tarkoitettu pidettäväksi yksinomaan tai pääasiallisesti yöasuna.

(*) Kuva on ainoastaan ohjeellinen.



Komission asetus (ETY) N:o 548/89, EYVL L 60, 3.3.1989, s. 31. Muutettu komission asetuksella (EY) N:o 2197/1999, EYVL N:o 268, 16.10.1999, s. 3.

4202 22 10, **6104 53 00**, 9503 00 95 ja 9503 00 99

(Huom! Tässä tarkoitettusta neljästä tavarasta tavara **a luokitellaan CN-koodiin 6104 53 00**, **b CN-koodiin 9503 00 95**, **c CN-koodiin 9503 00 99** ja **d CN-koodiin 4202 22 10**. Ks. kyseiset koodit tässä käsikirjassa.)

Tavaran kuvaus	Perusteet
Seuraavat samassa vähittäismyyntipakkauksessa olevat neljä tavaraa:	Näitä neljää tavaraa ei voida pitää "vähittäismyyntiä varten sarjoiksi pakattuina tavaroina", koska ne eivät vastaa tiettyyn tarpeeseen eikä niitä käytetä tiettyyn erityistoimintaan.
6104 53 00 a) Lasten yksivärinen, tyllintyyppistä neulosta oleva asu, joka peittää vartalon alaosan vyötäröltä reisiin asti (100 prosenttia synteetikuitua). Asussa on kuminauhavyötärö ja sen vyötärönauhaan on kiinnitetty kaksi koristenauhaa, joista toinen on tyllintyyppistä neulosta ja toinen 100-prosenttista synteetikuituneulosta. Vaateen reunoja ei ole päärmätty. Etuosaan on kiinnitetty koristeeksi tyllintyyppistä neulosta oleva kukkakuvio. (hame) (Ks. valokuva nro 610 A) (*).	Luokittelu määräytyy yhdistetyn nimikkeistön 1 ja 6 yleisen tulkintasäännön sekä CN-koodien 6104 ja 6104 53 00 nimiketektien mukaisesti. 95 ryhmän 1 e huomautuksen mukaan ryhmään eivät kuulu 61 tai 62 ryhmän tekstiilitavarasta tehdyt naamiaispuvut. Katso myös harmonoidun järjestelmän selitykset, nimike 9505, A kohdan 3 alakohta.
9503 00 95 b) Muovisauva, jossa on metallitähti ja höyhenkoriste (Ks. valokuva nro 610 B) (*).	Luokittelu määräytyy yhdistetyn nimikkeistön 1 ja 6 yleisen tulkintasäännön sekä CN-koodien 9503 00 ja 9503 00 95 nimiketektien mukaisesti.
9503 00 99 c) Pari nauhoin koristeltuja tanssitosuja (lelujalkineita), joissa on tekstiilipäällinen ja joiden suun ympärillä sekä tossun leveysuunnassa on kuminauha. Tossuissa on muovipohja. Molempien tanssitosujen etuosassa on tyllintyyppisestä neuloksesta valmistettu ruusuke ja 100-prosenttisestä tekokuidusta valmistettu solmuke. (Ks. valokuva nro 610 C) (*).	Luokittelu määräytyy yhdistetyn nimikkeistön 1 ja 6 yleisen tulkintasäännön, 64 ryhmän huomautuksen 1 f sekä CN-koodien 9503 00 ja 9503 00 99 nimiketektien mukaisesti. Tanssitosuja (lelujalkineita) ei pidetä 64 ryhmän mukaisina jalkineina tossujen suun ympäri ja jalkaterän poikki kulkevan kuminauhan tiukkuuden vuoksi. Tossujen tekstiili ei kestäisi säännöllistä käyttöä tanssitosuna.
4202 22 10 d) Lämpikuultavasta muovilevystä valmistettu käsilaukku, jonka etupuolella on painettu kuvio. Laukussa on vetoketju ja kudotusta nauhasta valmistettu olkahihna, jota ei voi säätää. Laukun reunat on koristeltu. Mitat: 16 cm × 13,5 cm × 4,5 cm (käsilaukku) (Ks. valokuva nro 610 D) (*).	Luokittelu määräytyy yhdistetyn nimikkeistön 1 ja 6 yleisen tulkintasäännön määräysten sekä CN-koodien 4202, 4202 22 ja 4202 22 10 nimiketektien mukaisesti. 95 ryhmän 1 d huomautuksen mukaan ryhmään eivät kuulu urheiluvälinelaukut ja muut nimikkeen 4202, 4303 tai 4304 säilytysesineet.

(*) Valokuvat ovat ainoastaan ohjeellisia.

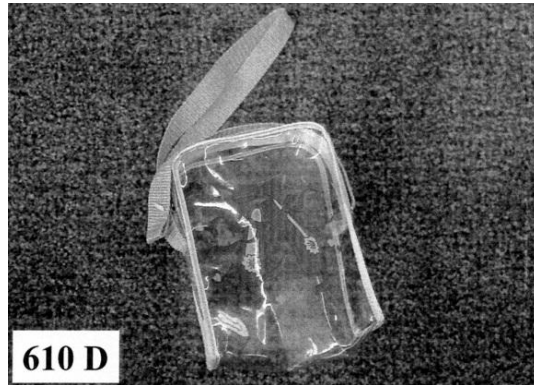
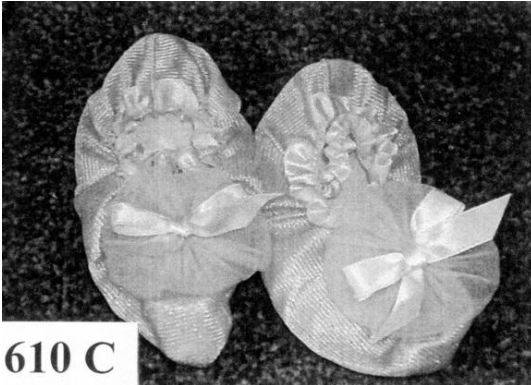
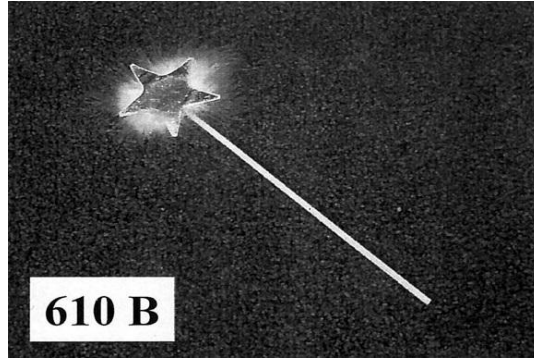
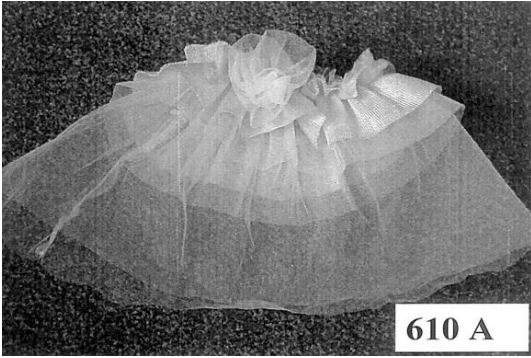

Komission asetus (EY) N:o 347/2001, EYVL L 52, 22.2.2001, s. 8. Muutettu komission asetuksella (EY) N:o 1179/2009, EUVL L 317, 3.12.2009, s. 1.

6104 62/ 1.

Shortsit ilman sepalusta ja taskuja, valmistettu kokonaan neuloksesta (100 % puuvillaa), joissa on kuminauha vyötäröllä ja lahkeiden reunat ainoastaan päärmätty.

Tämä vaatekappale muodostaa osan sarjasta, jonka toinen osa on pujopaidan kaltainen vaatekappale samaa väriä ja valmistettu samasta kankaasta, mutta jonka alareunaan on ompelemalla kiinnitetty neulosta oleva joustinkaistale (100 % puuvillaa). Koska joustinkaistale on kudusrakenteeltaan poikkeava eikä sitä esiinny shortseissa, sarjaa ei voida luokitella yhdistelmäasuna.

61 ryhmän 3 huomautuksen b kohta ja XI jakson 14 huomautus.

Katso myös luokittelusuositus 6110 20/ 1.



Luokittelusuositus.

6104 62 00, kohta b
(kohta a: 6109 10 00)

Vähittäismyyntiin tarkoitettu kahden vaatekappaleen kokonaisuus, jossa on:

- a) yksivärinen, kevyttä neulosta (100-prosenttista puuvillaa) oleva vaate, joka on suunniteltu peittämään ylävartalo: lyhyet hihat, pyöreä halkioton pääntie, jossa joustokaistale, vaateen alareunassa ja hihansuissa päärme ja etumuksessa painettu kuva ja teksti, ja

(T-paita)

(ks. valokuva nro 625) (*).

- b) yksivärinen, kevyttä neulosta (100-prosenttista puuvillaa) oleva vaate, joka on suunniteltu peittämään alavartalo vyötäröltä polvien yläpuolelle ja joka verhoaa kummankin reiden erikseen: vyötäröllä kuminauha, ei halkiota, lahkeensuut päärmätty, vasemman lahkeen alareunassa painokuva

(sortsit)

(ks. valokuva nro 626) (*).

Perusteet

Luokittelu määräytyy yhdistetyn nimikkeistön 1 ja 6 yleisen tulkintasäännön, XI jakson 14 huomautuksen, 61 ryhmän 3 huomautuksen b alakohdan ja 9 huomautuksen sekä CN-koodien 6104, 6104 62, 6104 62 00, 6109 ja 6109 10 00 nimiketeksien mukaisesti.

Vaatteita ei 61 ryhmän 3 huomautuksen b alakohdan perusteella luokitella yhdistelmä-asuksi.

Näitä vaatteita ei luokitella pyjamiksi, koska niitä voidaan käyttää muutenkin kuin yksinomaan tai pääasiassa yöasuna.

(*). Valokuvat ovat ainoastaan ohjeellisia.



Komission asetus (EY) N:o 2049/2002, EYVL L 316, 20.11.2002, s. 15. Muutettu komission asetuksella (EY) N:o 705/2005, EUVL L 118, 5.5.2005, s. 18. Muutettu komission asetuksella (EY) N:o 1179/2009, EUVL L 317, 3.12.2009, s. 1.

6104 62 00, housut
(neulosvaate: 6109 10 00)

Kahden vaateen yhdistelmä, johon kuuluu:

- Kevyt neulosvaate (60 % puuvillaa, 40 % polyesteriä), jossa on pitkät istutetut hihat, joka on valmistettu kaksivärisestä raidallisesta kankaasta, joka peittää vartalon yläosan ja joka ulottuu juuri vyötärön alapuolelle. Vaate, jossa on pyöreä, joustinneulekaistaleella varustettu kaula-aukko, on

päärmätty helmasta ja hihojen suista. Vaateen helmassa on noin 6 cm korkuiset sivuhalkiot. Vaateen helmassa on myös kummallakin sivulla kaksi koristenappia ja rinnan korkeudelle ommeltuja koristekuvioita (T-paita)

(ks. kuva n:o 520 A) (*).

- **Housut** neulosta (60 % puuvillaa, 40 % polyesteriä), jotka on valmistettu yksivärisestä kankaasta, jotka ulottuvat vyötäröltä nilkkoihin, ja jotka ovat vyötäröltä joustonauhan avulla kiristettävät. Housujen lahkeiden suissa on samat koristenapit kuin vartalon yläosan peittävässä vaatteessa (ks. kuva n:o 520 B) (*).

Perusteet

Luokittelu määräytyy yhdistetyn nimikkeistön 1 ja 6 yleisen tulkintasäännön, XI jakson 14 huomautuksen, alaosan osalta 61 ryhmän 9 huomautuksen sekä CN-koodien 6104, 6104 62, 6104 62 00, 6109 ja 6109 10 00 nimiketekstin mukaan. (Ks. yläosan osalta myös harmonoidun järjestelmän selitykset, nimike 61.09).

Tuotetta ei voida luokitella pyjamaksi, koska kyseistä vaateyhdistelmää ei voida pitää tarkoitettuna yksinomaan tai oleellisesti yöpuvuksi.

(*) Valokuvat ovat ainoastaan ohjeellisia.



Komission asetus (ETY) N:o 893/93, EYVL L 93, 17.4.1993, s. 5. Muutettu komission asetuksella (EY) N:o 705/2005, EUVL L 118, 5.5.2005, s. 18. Muutettu komission asetuksella (EY) N:o 1179/2009, EUVL L 317, 3.12.2009, s. 1.

6104 62 00, housut

(pujopaita: 6110 20 99)

Vähittäismyyntiä varten pakattu **kahden vaateen muodostama asukokonaisuus**, jossa on:

- a) neuloksesta valmistettu yksivärinen, punainen, kevyt pujopaita (80 % puuvillaa, 20 % polyesteriä), joka on tarkoitettu peittämään ylävartalon ja jossa on pitkät hihat ja kaulan lähelle tuleva halkioton pääntie. Vaatteessa on pääntiehen, helmaan ja hihansuihin kiinnitetyt resorit ja etupuolelle ommeltu koristekuvio. Siinä on myös pääntien kohdalla sisäpuolelle ommeltu pala, joka on samaa kangasta kuin housut

(ks. kuva n:o 559 A) (*).

- b) **kevyet housut**, jotka on valmistettu neuloksesta (80 % puuvillaa ja 20 % polyesteriä), johon on painettu monivärisiä ruutuja. Ne ulottuvat vyötäröltä nilkkoihin eikä niissä ole halkiota vyötäröllä. Vaate on kiristetty vyötäröltä kuminauhalla, lahkeen suissa on resorit ja vyötäröllä kaksi ripustamiseen tarkoitettua silmukkaa (ks. kuva n:o 559 B) (*).

Perusteet

Luokittelu määräytyy yhdistetyn nimikkeistön 1 ja 6 yleisen tulkintasäännön, XI jakson 14 huomautuksen, XI jakson 2 alanimikehuomautuksen A kohdan, 61 ryhmän 3 b ja 9 huomautuksen sekä CN-koodien 6104, 6104 62 00, 6110, 6110 20 ja 6110 20 99 nimiketekstin mukaan.

Kun otetaan huomioon vaatteiden yleinen ulkonäkö sekä erityisesti yläosassa oleva suuri, päällikeommeltu koriste ja pääntien kohdalle sisäpuolelle ommeltu pala, ei näitä asuja voida pitää vaatteina, joita käytetään yksinomaan tai pääasiassa yöpukuina.

(*) Kuvat ovat ainoastaan ohjeellisia.



Komission asetus (ETY) N:o 1054/97, EYVL N:o 154, 12.6.1997, sivu 14. Muutettu komission asetuksella (EY) N:o 705/2005, EUVL L 118, 5.5.2005, s. 18. Muutettu komission asetuksella (EY) N:o 1179/2009, EUVL L 317, 3.12.2009, s. 1.

6104 62 00, housut

(pujopaita: 6110 20 99)

Vähittäismyyntiä varten pakattu **kahden vaateen muodostama asukokonaisuus**, jossa on:

- neuloksesta valmistettu kevyt pujopaita (80 % puuvillaa, 20 % polyesteriä), joka on valmistettu kahdesta eri kankaasta (punavalkoraidallisesta ja yksivärisestä sinisestä) ja joka on tarkoitettu peittämään ylävartalon. Vaatteessa on pitkät yksiväriset hihat, halkioton pääntie sekä helmaan ja hihansuihin kiinnitetyt resorit. Siinä on myös kaulan lähelle tuleva pääntie, jossa on kaksi eriväristä resorinauhaa, etupuolelle painettu koristekuvio sekä kaksi koristesaumaa hiha-aukoissa (ks. kuva n:o 560 A) (*).
- neuloksesta valmistetut kevyet housut (80 % puuvillaa ja 20 % polyesteriä), jotka on valmistettu samoista kahdesta kankaasta kuin yläosa, ne ulottuvat vyötäröltä nilkkoihin eikä niissä ole halkiota vyötäröllä. Vaate on kiristetty vyötäröltä kuminauhalla ja lahkeensuissa on resorit. Vasemman lahkeen sivuun on istutettu

pitkittäissuuntaan raidallisesta kankaasta tehty kaistale, siinä on myös kaksi kaistaleeseen ommeltua koristesaumaa sekä kaksi ripustamiseen tarkoitettua silmukkaa vyötäröllä

(ks. kuva n:o 560 B) (*).

Perusteet

Luokittelu määräytyy yhdistetyn nimikkeistön 1 ja 6 yleisen tulkintasäännön, XI jakson 14 huomautuksen, XI jakson 2 alanimikehuomautuksen A kohdan, 61 ryhmän 3 b ja 9 huomautuksen sekä CN-koodien 6104, 6104 62 00, 6110, 6110 20 ja 6110 20 99 nimiketekstin mukaan.

Katso myös nimikettä 6112 koskeva harmonoidun järjestelmän selitykset.

Kun otetaan huomioon vaatteiden yleinen ulkonäkö, erityisesti yläosassa oleva painettu kookas koriste, päntien eriväriset resorinauhut ja koristesaumot sekä alaosan istutettu sivukaistale ja kaksi koristesaumaa, ei näitä asuja voida pitää vaatteina, joita käytetään yksinomaan tai pääasiassa yöpukuina.

(*) Kuvat ovat ainoastaan ohjeellisia.

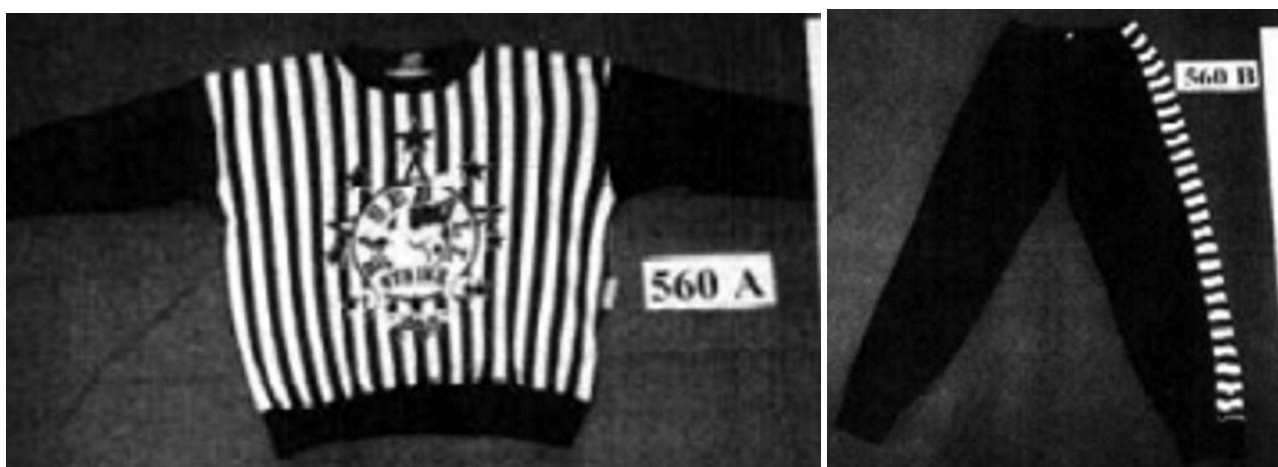

Komission asetus (ETY) N:o 1054/97, EYVL N:o 154, 12.6.1997, sivu 14. Muutettu komission asetuksella (EY) N:o 705/2005, EUVL L 118, 5.5.2005, s. 18. Muutettu komission asetuksella (EY) N:o 1179/2009, EUVL L 317, 3.12.2009, s. 1.

6104 63/ 1.

Naisten housut, jotka on valmistettu kevyestä neuleesta (87 % polyesteriä ja 13 % elastaania) ja jotka ulottuvat nilkkoihin. Housuissa on joustava vyötärönauha ja lahkeiden suut on päärmätty.

Housut ovat osa naisten asukokonaisuutta, johon kuuluu myös pitkähihainen T-paita, joka luokitellaan erikseen alanimikkeeseen 6109 90. Molemmat vaatekappaleet esitetään tullille yhdessä, ja ne on pakattu vähittäismyyntiä varten.

Luokittelu perustuu 1 yleisen tulkintasäännön (XI jakson 14 huomautus) ja 6 yleisen tulkintasäännön soveltamiseen.

Ks. myös luokittelusuositus 6109 90/ 2.



Luokittelusuositus.

6105 10 00

Vartalon yläosan peittävä, vyötärön alapuolelle ulottuva kevyt, väljä vaate, neulosta (100 prosenttia puuvillaa), jossa on yhteen suuntaan keskimäärin vähintään kymmenen silmukkaa lineaarista senttimetriä kohti, pyöreä pääntie, jonka etupuolella on napeilla suljettava halkio, jonka vasen reuna peittää oikean sekä lyhyet ja väljät suistaan päärmätyt hihat. Vaatteen päärmätyssä helmassa on noin kuuden senttimetrin korkuiset halkiot. Takakappaleessa on pääntiestä selkään ulottuva puoliympyrän muotoinen applikaatio (ks. kuva n:o 395) (*).

Perusteet

Luokittelu määräytyy yhdistetyn nimikkeistön 1 ja 6 yleisen tulkintasäännön, 1. ryhmän 4 huomautuksen sekä CN-koodien 6105 ja 6105 10 00 nimiketekstin mukaan.

(*). Kuva on ainoastaan ohjeellinen.



Komission asetus (ETY) N:o 736/89, EYVL L 80, 23.3.1989, s. 21.

6105 10 00

Neulevaate (100 % puuvillaa), joka on kevyt, jonka tarkoitus on peittää vartalon yläosa ja joka laskeutuu vyötärön alapuolelle. Kaula-aukko on pyöreä ja edestä osittain avattava vasemmalta oikean puolen päälle suljettavan napituksen avulla, lyhyiden hihjojen suissa on päärmee. Myös vaateen helma on päärmätty. Vyötärön korkeudelle on ommeltu chainettelangasta lenkki, jonka läpi kulkee nyöri (ks. kuva n:o 508) (*).

Perusteet

Luokittelu määräytyy yhdistetyn nimikkeistön 1 ja 6 yleisen tulkintasäännön, 61 ryhmän 4 huomautuksen sekä CN-koodien 6105 ja 6105 10 00 nimiketekstin mukaan.

Nyöri on yksinomaan koriste.

(*). Kuva on ainoastaan ohjeellinen.

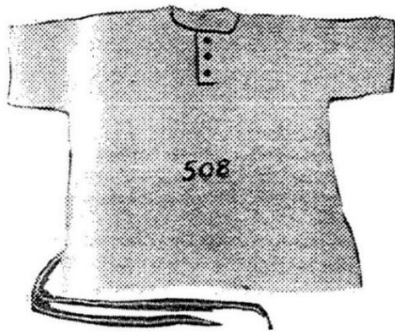

Komission asetus (ETY) N:o 2949/92, EYVL L 296, 13.10.1992, s. 5.

6106 10 00

Vartalon yläosan peittävä, vyötärön alapuolelle ulottuva väljä vaate, neulosta (100 prosenttia puuvillaa), jossa on yhteen suuntaan keskimäärin vähintään kymmenen silmukkaa lineaarista senttimetriä kohti, pyöreä pääntie, jonka etupuolella on napeilla suljettava halkio, jonka vasen reuna peittää oikean, pitkät hihat ja päärmäys pääntiessä, hihansuissa ja helmassa (ks. kuva n:o 394) (*).

Perusteet

Luokittelu määräytyy yhdistetyn nimikkeistön 1 ja 6 yleisen tulkintasäännön, 61. ryhmän 4. huomautuksen sekä CN-koodien 6106 ja 6106 10 00 nimiketekstin mukaan. Ks. myös yhdistetyn nimikkeistön nimikkeen 6106 puseroita ja paitapuseroita koskevat selitykset.

(*). Kuva on ainoastaan ohjeellinen.



Komission asetus (ETY) N:o 736/89, EYVL L 80, 23.3.1989, s. 21.

6106 10 00

Vartalon yläosan peittävä, vyötärön alapuolelle ulottuva kevyt, väljä, **koristekuvioitu vaate, neulosta** (100 prosenttia puuvillaa), jossa on yhteen suuntaan keskimäärin vähintään kymmenen silmukkaa lineaarista senttimetriä kohti, väljä ja pyöreä pääntie ilman kaulusta, jonka etupuolella on napeilla suljettava halkio, jonka oikea reuna peittää vasemman. Hihattoman vaateen pääntiessä ja hiha-aukoissa on neuloskaistaleet ja helmassa on päärmäys (ks. kuva n:o 396) (*).

Perusteet

Luokittelu määräytyy yhdistetyn nimikkeistön 1 ja 6 yleisen tulkintasäännön, 61. ryhmän 4. huomautuksen sekä CN-koodien 6106 ja 6106 10 00 nimiketekstin mukaan. Ks. myös yhdistetyn nimikkeistön nimikkeeseen 6106 puseroita ja paitapuseroita koskevat selitykset.

(*) Kuva on ainoastaan ohjeellinen.



Komission asetus (ETY) N:o 736/89, EYVL L 80, 23.3.1989, s. 21.

6106 10 00

Vartalon yläosan peittävä, lantiolle ulottuva kevyt, väljä vaate, neulosta (100 prosenttia puuvillaa), ilman kaulusta, jossa on pyöreä pääntie, jonka etupuolella on napeilla suljettava halkio, jonka oikea reuna peittää vasemman, sekä pitkät päärmätyt hihat. Vaateen helma on päärmätty ja sen sivuihin on applikoitu kaksi pientä kolmion muotoista neuloskappaletta (ks. kuva n:o 413) (*).

Perusteet

Luokittelu määräytyy yhdistetyn nimikkeistön 1 ja 6 yleisen tulkintasäännön, 61. ryhmän 4 huomautuksen sekä CN-koodien 6106 ja 6106 10 00 nimiketekstin mukaan.

Ks. myös yhdistetyn nimikkeistön nimikkeeseen 6106 puseroita ja paitapuseroita koskevat selitykset.

Vaatetta ei voida luokitella CN-koodiin 6110 kuuluvaksi tavaraksi, sillä kahdella helmaan applikoidulla kappaleella ei ole kiristävää vaikutusta.

(*) Kuva on ainoastaan ohjeellinen.



Komission asetus (ETY) N:o 2403/89, EYVL L 227, 4.8.1989, s. 30.

6106 10 00

Kevyt vaate, yksiväristä neulosta (100 % puuvillaa), joka peittää vartalon yläosan ja ulottuu vyötärön alapuolelle. pitkähihainen. Vaatteessa on pyöreä kaulaa myötäilevä pääntie, johon on ommeltu kiinni tiukka pystyreunus (leveys: 4 cm) Edustassa on pääntiestä alkava osittainen halkio, joka suljetaan napituksella niin, että oikea reuna peittää vasemman, olkapäiden korkeudella on poimuja ja olkatoppaukset (ks. kuva n:o 501) (*).

Perusteet

Luokittelu määräytyy yhdistetyn nimikkeistön 1 ja 6 yleisen tulkintasäännön, 61. ryhmän 4 huomautuksen sekä CN-koodien 6106 ja 6106 10 00 nimiketekstin mukaan. Ks. myös yhdistetyn nimikkeistön koodiin 6106 liittyvät selitykset.

Koska vaatteella on paitapuserojen yleiset ominaisuudet (leikkaus, tarvikkeet ja yleinen ulkonäkö) sitä ei voida luokitella CN-koodin 6110 pujopaidan kaltaiseksi tuotteeksi.

(*) Kuva on ainoastaan ohjeellinen.



Komission asetus (ETY) N:o 1911/92, EYVL L 192, 11.7.1992, s. 23.

6106 10 00

Yli 86 cm:n pituisille lapsille tarkoitettu vaate (kaupallinen koko suurempi kuin 86), neulosta (100 % puuvillaa), kevyt, lyhythihainen, tarkoitettu peittämään vartalon yläosa, päämätty helmasta ja hihansuista ja joka laskeutuu vyötärön alapuolelle. Vaatteessa on pyöreä kaula-aukko, joka on varustettu kiinni ommellulla neulosreunuksella, jossa on vasemman olkapään tasolla osittainen kahdella napilla suljettava halkio. Lisäksi tässä vaatteessa on edustaan painettu koristekuvio (pusero) (ks. kuva n:o 500) (*).

Perusteet

Luokittelu määräytyy yhdistetyn nimikkeistön 1 ja 6 yleisen tulkintasäännön, 61 ryhmän 4 huomautuksen sekä CN-koodien 6106 ja 6106 10 00 nimiketekstin mukaan.

Ks. myös yhdistetyn nimikkeistön koodeihin 6106 ja 6109 liittyvät selitykset.

Vaatetta ei voida luokitella CN-koodiin 6109 olkapään tasalla olevan napituksen vuoksi.

(*) Kuva on ainoastaan ohjeellinen.



Komission asetus (ETY) N:o 2949/92, EYVL L 296, 13.10.1992, s. 5.

6106 10 00

Neulosvaate (95 % puuvillaa, 5 % elastomeeriä), yksivärinen, malliltaan muodikas, jossa on pitkät hihat, joka peittää vartalon yläosan ja joka ulottuu juuri vyötärön alapuolelle. Kaula-aukko on V:n muotoinen ja hyvin avoin. Kaula-aukon reunukseen on ommeltu koruompeleita. Vaatteen helma ja hihojen suut on päärmätty (ks. kuva n:o 514) (*).

Perusteet

Luokittelu määräytyy yhdistetyn nimikkeistön 1 ja 6 yleisen tulkintasäännön sekä CN-koodien 6106 ja 6106 10 00 nimiketekstin mukaan.

Ks. myös yhteisen nimikkeistön CN-koodiin 6106 liittyvä selitys.

Tätä vaatetta pidetään hyvin avokaulaisena, koska kaula-aukko ylittää kainalot yhdistävän kuvitteellisen linjan.

(*) Kuva on ainoastaan ohjeellinen.



Komission asetus (ETY) N:o 893/93, EYVL L 93, 17.4.1993, s. 5.

6106 10 00

Yksivärinen neulevaate (95 % puuvillaa ja 5 % elastaania), jonka neuloksessa on joka suuntaan enemmän kuin 10 silmukkaa lineaarisella senttimetrillä laskettuna alalta, jonka suuruus on vähintään 10 cm × 10 cm. Vaate on leikkaukseltaan suora, se on tarkoitettu peittämään ylävartalo vyötärön alapuolelle asti (59 cm) ja siinä on ainoastaan yksi, lyhyt hiha.

Vaatteessa on epäsymmetrinen ja erittäin syvään uurrettu pääntie, jossa ei ole halkiota. Vaatteen etupuolella on koruommelta pääntiessä ja hihassa. Vaatteen pääntiehen ja hihansuuhun on ommeltu kiinni kudotut kangaskaistaleet ja helma on päärmätty. (pusero) (katso valokuva n:o 593) (*).

Perusteet

Luokittelu määräytyy yhdistetyn nimikkeistön 1 ja 6 yleisen tulkintasäännön 61 ryhmän huomautuksen 4 sekä CN-koodien 6106 ja 6106 10 00 nimiketekstin mukaan.

Katso myös yhdistetyn nimikkeistön selittävät huomautukset, puseroita koskeva nimike 6106.

Kyseinen vaate on luokiteltava puseroksi sen leikkauksen ja erittäin syvään uurretun pääntien vuoksi.

(*) Valokuva on ainoastaan ohjeellinen.



Komission asetus (EY) N:o 709/2000, EYVL L 84, 5.4.2000, s. 4.

6106 20/ 1.

Hihaton ja kaulukseton neulosvaate (65 % polyesterikatkokuituja ja 35 % puuvillaa), jonka päntiessä on koristenauha ja olkapäiden korkeudella röyhelö. Se on takaa päntiessä alkaen osittain avattavissa ja suljettavissa napilla.

Luokittelu perustuu 1 ja 6 yleisen tulkintasäännön soveltamiseen.



Luokittelusuositus.

6106 20 00, yläosa

(pikkuhousut: 6108 22 00)

Vähittäiskaupassa myytävä yhteen pakkaukseen pakattu **kahden vaatekappaleen muodostama asukokonaisuus**, jossa on:

- **vartalon yläosan peittävä, aivan vyötärön alapuolelle ulottuva kevyt pitkähihainen vaate**, synteetikuitua olevaa neulosta (metallilankaa sisältävää koristekuvioitua raschelpitsiä), helmasta ja hihansuista päärmätty. Vaatteessa on yksivärisestä raschelpitsinauhasta valmistettu kaulus, joka päättyy edessä syvään V:n muotoiseen pänttiehen siten, että oikea reuna peittää vasemman (ks. kuva n:o 465 A) (*),
- pikkuhousut, samaa kangasta, samaa koostumusta ja samaa väriä kuin asun yläosa (ks. kuva n:o 465 B) (*).

Perusteet

Luokittelu määräytyy yhdistetyn nimikkeistön 1 ja 6 yleisen tulkintasäännön XI jakson 14 huomautuksen, XI jakson 2 A alanimikehuomautuksen, 61. ryhmän 4 huomautuksen (yläosan ollessa kyseessä) sekä CN-koodien 6106 ja 6106 20 00, 6108 ja 6108 22 00 nimiketekstin mukaan.

Ks. myös yhdistetyn nimikkeistön selitykset, nimike 6106.

(*) Kuvat ovat ainoastaan ohjeellisia.



Komission asetus (ETY) N:o 3640/91, EYVL L 344, 14.12.1991, s. 62. Muutettu komission asetuksella (EY) N:o 1179/2009, EUVL L 317, 3.12.2009, s. 1.

6106 20 00

Vaate yksiväristä neulosta (65 % polyesteriä, 35 % puuvillaa), kevyt, pitkähihainen, joka peittää vartalon yläosan ja ulottuu vyötärön alapuolelle. Se on edestä osittain avettava ja suljetaan yhdellä napilla niin, että oikea reuna peittää vasemman. Lisäksi vaatteessa on pitsineulekoristeita kaistaleina, jotka on ommeltu hihojen suihin sekä helmassa kaksi noin 23 cm etuhalkiota (paitapusero)

(ks. kuva n:o 515) (*).

Perusteet

Luokittelu määräytyy yhdistetyn nimikkeistön 1 ja 6 yleisen tulkintasäännön, 61. ryhmän 4. huomautuksen sekä CN-koodien 6106 ja 6106 20 00 nimiketekstin mukaan. Ks. myös yhdistetyn nimikkeistön koodiin 6106 liittyvät selitykset.

(*) Kuva on ainoastaan ohjeellinen.



Komission asetus (ETY) N:o 350/93, EYVL L 41, 18.2.1993, s. 7.

6106 20 00

Vaate neulosta (65 % polyesteriä, 35 % puuvillaa), kevyt, joka peittää vartalon yläosan ja ulottuu vyötärön alapuolelle, hihatton ja kaulukseton, jossa on laaja ja pyöreä pääntie, vaate on kokonaan avattava edestä ja suljetaan vyötärölle ulottuvalla napituksella, jonka oikea reuna peittää vasemman. Takaosaa pitemmän etuosan alaosassa on kaksi lievettä, jotka päättyvät kärkeen (ks. kuva n:o 518) (*).

Perusteet

Luokittelu määräytyy yhdistetyn nimikkeistön 1 ja 6 yleisen tulkintasäännön, 61. ryhmän 4. huomautuksen sekä CN-koodien 6106 ja 6106 20 00 nimiketekstin mukaan. Ks. myös yhdistetyn nimikkeistön koodiin 6106 liittyvät selitykset.

Kärjen muotoiset liepeet ovat vain koristeita.

(*) Kuva on ainoastaan ohjeellinen.



Komission asetus (ETY) N:o 350/93, EYVL L 41, 18.2.1993, s. 7.

6106 20 00

Yksivärinen vaate, joka on valmistettu kevyesti pliseeratusta neuloksesta (100 % polyesteriä), jossa on keskimäärin yli kymmenen silmukkaa lineaarisella senttimetrillä. Vaate on tarkoitettu peittämään ylävartalon ja se ulottuu lanteille. Se on leikkaukseltaan suora, siinä on lyhyet hihat ja päärmätty helma. Vaateen pääntie on pyöreä, osittain takaa avautuva ja napeilla kiinnitettävä.

(pusero) (katso valokuva n:o 575) (*).

Perusteet

Luokittelu määräytyy yhdistetyn nimikkeistön 1 ja 6 yleisen tulkintasäännön, 61 ryhmän 4 huomautuksen sekä CN-koodien 6106 ja 6106 20 00 nimiketekstien mukaan.

Katso myös nimikettä 6106 koskevat yhdistetyn nimikkeistön selittävät huomautukset.

(*) Valokuva on ainoastaan ohjeellinen.



Komission asetus (EY) N:o 516/99, EYVL L 61, 10.3.1999, s. 16.

6106 20 00

Kaksivärinen, lyhythihainen vaate joka on valmistettu kevyestä, pliseeratusta kankaasta (100 % polyesteriä). Vaate on väljä, kaulukseton ja tarkoitettu peittämään ylävartalo aina lanteille saakka.

Vaatteessa on kaksi etukappaletta, joita liittää kullankävy, kahdella koristenapilla kiinnitetty metalliketju. Vaatteen selkämyksessä on niskasta alkava osittainen halkio, joka suljetaan napilla. Vaatteessa on olkatoppaukset sekä päärme helmassa ja hihansuissa.

Tämän puseron sisäpuolelle on ompelemalla kiinnitetty koko etumuksen peittävä kangas. Tämä kangas on erivärinen kuin muu vaate ja siinä on pyörästetty päntie.

(pusero) (katso valokuva n:o 577) (*).

Perusteet

Luokittelu määräytyy yhdistetyn nimikkeistön 1 ja 6 yleisen tulkintasäännön, 61 ryhmän 9 huomautuksen sekä CN-koodien 6106 ja 6106 20 00 nimiketektien mukaan.

Katso myös nimikettä 6106 koskevat yhdistetyn nimikkeistön selittävät huomautukset.

(*) Valokuva on ainoastaan ohjeellinen.



Komission asetus (EY) N:o 516/99, EYVL L 61, 10.3.1999, s. 16.

6106 20 00

Monivärinen vaate, tehty tekokuiduista valmistetusta samettineuloksesta (80 prosenttia viskoosia, 20 prosenttia polyesteriä), jossa on joka suuntaan enemmän kuin 10 silmukkaa lineaarisella senttimetrillä laskettuna alalta, jonka suuruus on vähintään 10 cm × 10 cm. Vaate on leikkaukseltaan vartalonmyötäinen ja se peittää ylävartalon vyötärön alapuolelle saakka.

Vaatteessa on pitkät hihat ja kapea kauluksellinen pääntie. Edestä kokonaan avautuva vaate suljetaan napeilla siten, että oikea reuna peittää vasemman. Vaatteessa on paikkatasku rinnan tasolla, noin 8 cm pitkät halkiot helmassa sekä päärme hihansuissa ja helmassa.

(paitapusero) (Katso valokuva n:o 584) (*).

Perusteet

Luokittelu määräytyy yhdistetyn nimikkeistön 1 ja 6 yleisen tulkintasäännön määräysten, 61 ryhmän 4 ja 9 huomautuksen sekä CN-koodien 6106 ja 6106 20 00 nimiketekstien mukaisesti.

Katso myös nimikettä 6106 koskevat yhdistetyn nimikkeistön selittävät huomautukset.

(*). Valokuva on ainoastaan ohjeellinen.

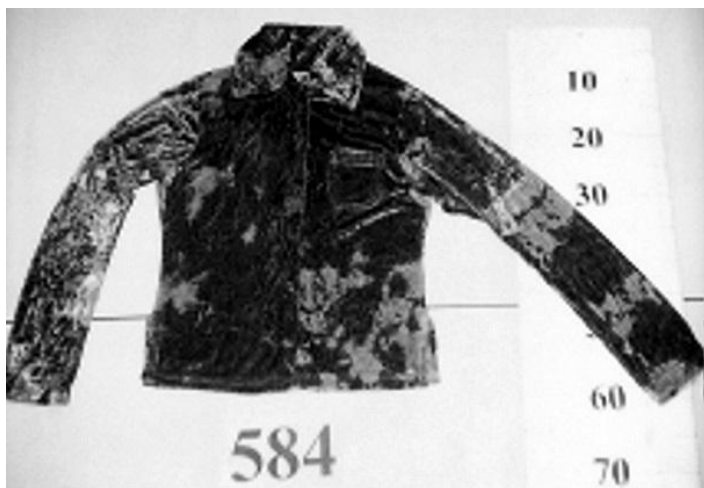

Komission asetus (EY) N:o 1529/1999, EYVL L 178, 14.7.1999, s. 10.

6107 12 00

Tekokuituneuloksesta (90 prosenttia polyamidia, 10 prosenttia elastomeerilankaa) valmistettu kevyt yksivärinen vaate, joka on tarkoitettu peittämään vartalon alaosa vyötäröltä reiden keskiosan yläpuolelle saakka. Vaate peittää erikseen molemmat jalat ja sen etuosassa on halkio, mutta ei kiinnitystä eikä vaate ole auki vyötäröltä. Vyötäröllä on kuminauha ja lahkeensuut on päärmätty.

Vaatteen kummallakin puolella on paikkataskut, jotka suljetaan vetoketjulla, ja joissa on massatuotantona valmistettu irrotettava soikea lisäkappale. Lisäkappaleiden ulkopuoli on valmistettu kovasta muovista ja niiden sisäpuoli on pehmustettu vaahtomuovilla. Ne on tarkoitettu suojaamaan lantiota kaatumisen aiheuttamilta vammoilta. Ne vaimentavat lantion alueelle kohdistuvia iskuja.

(miesten alushousut) (Ks. kuvat 636 A, B ja C) (*).

Perusteet

Luokittelu määräytyy yhdistetyn nimikkeistön 1 yleisen tulkintasäännön, 3 yleisen tulkintasäännön b alakohdan, 6 yleisen tulkintasäännön, 61 ryhmän 9 huomautuksen ensimmäisen kohdan sekä CN-koodien 6107 ja 6107 12 00 nimiketekstien mukaan.

Lisäkappaleet on tarkoitettu suojaamaan lantiota kaatumisen aiheuttamilta vammoilta. Sen vuoksi vaatetta ei voida luokitella nimikkeeseen 9021 "ortopediset välineet", koska lisäkappaleet eivät ehkäise kehon epämuodostumia eikä niillä tueta tai kannatella kehon osaa 90 ryhmän 6 huomautuksen ensimmäisen kohdan mukaisesti.

Tavaralta puuttuu 90 ryhmän tavaroiden olennainen luonne eli "korkeatasoinen viimeistely ja suuri tarkkuus" (ks. Euroopan yhteisöjen tuomioistuimen yhdistetyissä asioissa C-260/00–C-263/00 7. marraskuuta 2002 antaman tuomion 37 kohta, sekä harmonoidun järjestelmän 90 ryhmän selitykset, yleisohjeiden I osan ensimmäinen kappale).

Lisäkappaleita ei myöskään tehdä mittatilaustyönä eikä niitä voi säätää henkilön mittojen mukaan, minkä vuoksi vaate on "tavallinen tuote" ja sellaisena sitä ei luokitella nimikkeeseen 9021 edellä mainitun tuomion 37 kohdan mukaisesti.

Tavara on yhdistelmätuote, joka koostuu tekstiilistä valmistetuista alushousuista ja muovisista lisäkappaleista. Se on suunniteltu käytettäväksi alushousuina, jotka myös suojaavat tietyiltä vammoilta. Näin ollen alushousut, eivätkä lisäkappaleet, antavat tavaralle sen olennaisen luonteen 3 yleisen tulkintasäännön b alakohdan mukaisesti.

Vaate luokitellaan 61 ryhmän 9 huomautuksen ensimmäisen kohdan mukaan miesten ja poikien vaatteeksi, koska sen leikkaus (etenkin edessä olevan halkion erityinen muoto) osoittaa selvästi, että vaate on suunniteltu miehille.

(*) Kuvat ovat ainoastaan ohjeellisia.



Komission asetus (EY) N:o 437/2006, EUVL L 80, 17.3.2006, s. 3.

6108 21 00

Molemmille sukupuolille tarkoitettut alushousut, neulosta (95 % puuvillaa, 5 % elastomeeriä), joustonauha vyötäröllä ja lahkeensuissa, ei etuhalkiota. Jalkovälissä on iso kappale, jonka muodon ja suuren joustavuuden ansiosta sinne voidaan asettaa vaippa niin, että housuja voivat käyttää henkilöt, jotka kärsivät pidätyskyvyttömyydestä (ks. kuva n:o 512) (*).

Perusteet

Luokittelu määräytyy yhdistetyn nimikkeistön 1 ja 6 yleisen tulkintasäännön, 61 ryhmän 9 huomautuksen sekä CN-koodien 6108 ja 6108 21 00 nimiketekstin mukaan.

Tuotetta ei voida luokitella CN-koodiin 9021, sillä sitä ei käytetä kehon epämuodostumien ehkäisyyn tai korjaamiseen eikä tukemaan tai sitomaan elimiä sairauden tai leikkauksen jälkeen.

(*). Kuva on ainoastaan ohjeellinen.



Komission asetus (ETY) N:o 350/93, EYVL L 41, 18.2.1993, s. 7. Muutettu komission asetuksella (EY) N:o 1179/2009, EUVL L 317, 3.12.2009, s. 1.

6108 22 00, pikkuhousut

(yläosa: 6114 30 00)

Vähittäiskaupassa myytävä **naisten ja tyttöjen asukokonaisuus**, jossa on:

- reilusti vyötärön yläpuolelle ulottuva, rinnan ja selän yläosan peittävä, kevyt, hihaton ja edestä avokaulainen vaate, neulosta (55 prosenttia tekokuitua ja 45 prosenttia puuvillaa), suoraan ihoa vasten pidettävä. Vaatteen helmassa on 2,5 senttimetriä leveä joustonauha (ks. kuva n:o 431 A) (*);
- **pikkuhousut** samaa kangasta, ainetta ja väriä kuin yläosa (ks. kuva n:o 431 B) (*).

Perusteet

Luokittelu määräytyy yhdistetyn nimikkeistön 1 ja 6 yleisen tulkintasäännön, XI jakson 14 huomautuksen, 61 ryhmän 3 b huomautuksen, 61 ryhmän 2 lisähuomautuksen sekä CN-koodien 6108 ja 6108 22 00, 6110 ja 6110 30 99, 6114 ja 6114 30 00 nimiketekstin mukaan.

Yläosan ei voida katsoa olevan CN-koodiin 6212 kuuluva kehoa tukemaan tarkoitettu tavara, ottaen huomioon ettei sitä ole suunniteltu tällaista tehtävää varten.

(*). Kuvat ovat ainoastaan ohjeellisia.

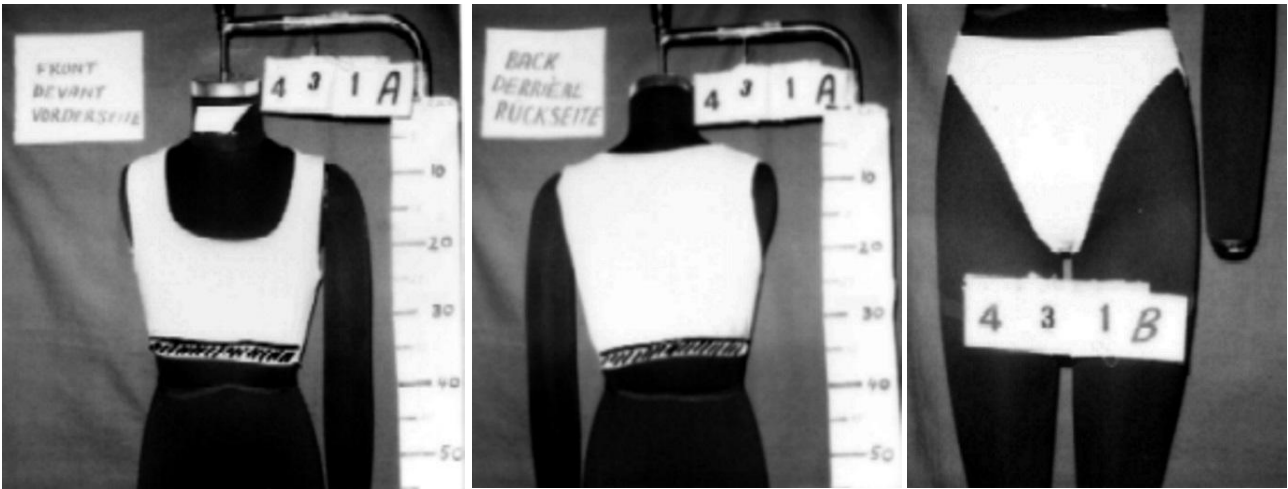

Komission asetus (ETY) N:o 1584/89, EYVL L 156, 8.6.1989, s. 15. Muutettu komission asetuksella (EY) N:o 1179/2009, EUVL L 317, 3.12.2009, s. 1.

6108 22 00, pikkuhousut

(yläosa: 6106 20 00)

Vähittäiskaupassa myytävä yhteen pakkaukseen pakattu **kahden vaatekappaleen muodostama asukokonaisuus**, jossa on:

- vartalon yläosan peittävä, aivan vyötärön alapuolelle ulottuva kevyt pitkähihainen vaate, synteetikuitua olevaa neulosta (metallilankaa sisältävää koristekuvioitua raschelpitsiä), helmasta ja hihansuista päärmätty. Vaatteessa on yksivärisestä raschelpitsinauhasta valmistettu kaulus, joka päättyy edessä syvään V:n muotoiseen pääntiehen siten, että oikea reuna peittää vasemman (ks. kuva n:o 465 A) (*),
- **pikkuhousut**, samaa kangasta, samaa koostumusta ja samaa väriä kuin asun yläosa (ks. kuva n:o 465 B) (*).

Perusteet

Luokittelu määräytyy yhdistetyn nimikkeistön 1 ja 6 yleisen tulkintasäännön XI jakson 14 huomautuksen, XI jakson 2 A alanimikehuomautuksen, 61. ryhmän 4 huomautuksen (yläosan ollessa kyseessä) sekä CN-koodien 6106 ja 6106 20 00, 6108 ja 6108 22 00 nimiketekstin mukaan.

Ks. myös yhdistetyn nimikkeistön selitykset, nimike 6106.

(*) Kuvat ovat ainoastaan ohjeellisia.



Komission asetus (ETY) N:o 3640/91, EYVL L 344, 14.12.1991, s. 62. Muutettu komission asetuksella (EY) N:o 1179/2009, EUVL L 317, 3.12.2009, s. 1.

6108 22 00

Ihonmyötäiset, erittäin joustavat sukupuolineutraalit alushousut, jotka on valmistettu pyöröneuleesta, joka on ohutta tekokuiduista (96 % polyesteriä ja 4 % elastaania) valmistettua tekstiilikangasta. Alushousujen pääosa on neulottu saumattomaksi putkeksi. Tuotteen päässä on sauma, joka sulkee lahkeensuiden välisen aukon.

Alushousuissa ei ole haarakiilaa.

Alushousuissa on leveä, ihonmyötäinen, erittäin joustava, kohojuovainen vyötärönauha. Lahkeensuut on päärmätty. Päärmätty osa on erittäin joustava, ja lahkeet ovat ihonmyötäiset.

Alushousut voidaan pestä.

Alushousuja tuotaessa niiden ilmoitetaan olevan osa kaksiosaista "pidätyskyvyttömyyden hallintajärjestelmää" (alushousut ja inkontinenssisuojat). Koska ne ovat joustavat, käyttäjän ihoa vasten voidaan kiinnittää erilaisia esineitä, kuten (erikokoisia ja -muotoisia) suojia tai haavasidoksia. Niiden muotoilu ei anna mitään viitettä siitä, onko ne tarkoitettu suojien vai haavasidosten pitämiseen.

Alushousujen kanssa ei tuoda vaippoja, imukykyisiä suojia eikä minkäänlaisia haavasidoksia.

(Katso kuvat) (*1)

Perusteet

Luokittelu määräytyy yhdistetyn nimikkeistön 1 ja 6 yleisen tulkintasäännön määräysten, 61 ryhmän 1 ja 9 huomautuksen sekä CN-koodien 6108 ja 6108 22 00 nimiketektien mukaisesti.

Luokittelu nimikkeeseen 9619 ei tule kyseeseen.

Alushousut eivät sellaisinaan ole minkään nimikkeen 9619 tavarana kaltaisia, koska ne ovat vain ohuista tekstiilikankaista valmistetut ihonmyötäiset, erittäin joustavat sukupuolineutraalit alushousut. Toisin kuin kaikissa muissa kyseisessä nimikkeessä luetelluissa tavaroissa, niissä ei itsessään ole mitään erityisiä imukykyominaisuuksia, joiden perusteella ne voitaisiin luokitella esimerkiksi vaipoiksi. Niiden materiaali ei estä kehon nesteiden vuotamista eikä kerää nestettä käyttäjän iholta (ks. myös harmonoidun järjestelmän selitykset, nimike 9619, ensimmäinen kappale sekä yhdistetyn nimikkeistön 96 ryhmän 1 lisähuomautus, joissa korostetaan näiden tavaroiden imukykyominaisuuksia).

Luokittelu CN-koodin 9619 00 89 inkontinenssitarvikkeeksi ei myöskään tule kyseeseen. Tavarana ei voida pitää 2 yleisen tulkintasäännön a alakohdassa tarkoitettuna epätäydellisenä tai viimeistelemättömänä tavarana, jota ei ole koottu (puuttuva imukykyinen osa lisätään tuonnin jälkeen). Alushousuilla ei ole inkontinenssitarvikkeen olennaista luonnetta, koska niiden muotoilusta ei voida päätellä, onko ne tarkoitettu käytettäväksi haavasidoksena tai inkontinenssisuojana vai johonkin muuhun tarkoitukseen, joka edellyttää tuotteiden kiinnittämistä käyttäjän ihoa vasten.

Sen vuoksi joustavat tekstiilialushousut, joilla ei ole nestettä imeviä ominaisuuksia, eivät kuulu nimikkeeseen 9619.

Alushousut ovat kuitenkin samankaltaiset kuin komission asetuksen (ETY) N:o 350/93 ⁽¹⁾ liitteessä olevassa 3 kohdassa nimikkeeseen 6108 luokiteltavat neulotut sukupuolineutraalit alushousut, joiden leikkaus ja suuri joustavuus mahdollistavat esimerkiksi suojan sijoittamisen tavarana sisään, jolloin ne siinä tapauksessa soveltuisivat esimerkiksi pidätyskyvyttömyydeltä suojaamiseen.

Se, että alushousuissa ei ole haarakiilaa, ei estä niiden luokittelemista nimikkeeseen 6108.

Sen vuoksi kyseinen sukupuolineutraali tavara on luokiteltava CN-koodiin 6108 22 00 muiksi naisten ja tyttöjen alushousuiksi.

⁽¹⁾ Komission asetus (ETY) N:o 350/93, annettu 17 päivänä helmikuuta 1993, tiettyjen tavaroiden luokittelusta yhdistettyyn nimikkeistöön (EYVL L 41, 18.2.1993, s. 7)

(*1) Kuvat ovat ainoastaan ohjeellisia.



Komission täytäntöönpanoasetus (EU) 2024/2525, EUVL L 25.9.2024.

6108 31 00

Vähittäiskaupassa myytävä yhteen pakkaukseen pakattu kahden vaatekappaleen muodostama **asukokonaisuus**, jossa on:

- a) Vartalon yläosan peittävä, kevyt pitkähihainen vaate moniväristä painokuvioitua neulosta (100 prosenttia puuvillaa), jonka lähelle kaulaa tulevan pääntien etupuolella on napeilla suljettava halkio, jonka oikea reuna peittää vasemman. Vaatteen pääntiessä, helmassa ja hihansuissa on ompelemalla kiinnitetyt housujen väriset joustinneulekaistaleet;
- b) Vyötäröltä nilkkoihin ulottuvat kevyet housut, yksiväristä neulosta (100 prosenttia puuvillaa), jotka eivät ole vyötäröstä avattavat. Vaate on vyötäröltä kuminauhalla kiristetty ja lahkeiden suissa on ompelemalla kiinnitetyt joustinneulekaistaleet. (ks. kuva n:o 446) (*).

Perusteet

Luokittelu määräytyy yhdistetyn nimikkeistön 1 ja 6 yleisen tulkintasäännön sekä CN-koodien 6108, 6108 31 ja 6108 31 00 nimiketektien mukaan.

Asukokonaisuuden ulkonäön ja kankaan keveyden vuoksi tuotteen katsotaan olevan pyjama.

(*) Kuva on ainoastaan ohjeellinen.



Komission asetus (EY) N:o 1176/91, EYVL L 114, 7.5.1991, s. 27. Muutettu komission asetuksella (EY) N:o 705/2005, EUVL L 118, 5.5.2005, s. 18.

6108 31 00

Vähittäiskaupassa myytävä yhteen pakkaukseen pakattu kahden vaatekappaleen muodostama **asukokonaisuus**, jossa on:

- a) Vartalon yläosan peittävä, kevyt pitkähihainen vaate kaksiväristä raidallista neulosta (100 prosenttia puuvillaa), jossa on väljä pääntie ilman halkiota. Vaatteen pääntiessä, helmassa ja hihansuissa on ompelemalla kiinnitetyt joustinneulekaistaleet ja etukappaleessa päälleommeltu koristekuvio;
- b) Vyötäröltä nilkkoihin ulottuvat samasta kankaasta ommellut housut, jotka eivät ole vyötäröstä avattavat. Vaate on vyötäröltä kuminauhalla kiristetty ja lahkeiden suissa on ompelemalla kiinnitetyt joustinneulekaistaleet. (ks. kuva n:o 464) (*).

Perusteet

Luokittelu määräytyy yhdistetyn nimikkeistön 1 ja 6 yleisen tulkintasäännön, 61 ryhmän 9 huomautuksen sekä CN-koodien 6108, 6108 31 ja 6108 31 00 nimiketektien mukaan.

Asukokonaisuuden ulkonäön ja kankaan keveyden vuoksi tuotteen katsotaan olevan pyjama.

(*) Kuva on ainoastaan ohjeellinen.



Komission asetus (EY) N:o 1176/91, EYVL L 114, 7.5.1991, s. 27. Muutettu komission asetuksella (EY) N:o 705/2005, EUVL L 118, 5.5.2005, s. 18. Muutettu komission asetuksella (EY) N:o 1179/2009, EUVL L 317, 3.12.2009, s. 1.

6108 31 00

Kahden vaateen muodostama vähittäismyyntiin tarkoitettu pakkauksessa oleva kokonaisuus, johon kuuluu:

- a) vaate, kaksiväristä raidallista neulosta (80 % puuvillaa, 20 % polyamidia), samettijäljitelmää, joka peittää vartalon yläosan, jossa on pitkät hihat ja pyöreä pääntie ilman halkiota. Vaateen päantiessä, helmassa ja hihansuissa on kiinniomellut joustinneulekaistaleet (ks. kuva n:o 504 A) (*)
- b) housut, valmistettu yksivärisestä neuloskankaasta (80 % puuvillaa, 20 % polyamidia) samettijäljitelmää, jotka ulottuvat vyötäröltä nilkkoihin, jotka eivät ole vyötäröstä avattavat. Vaate kiristyy vyötärön korkeudella joustonauhan avulla ja sen alareunoihin on ommeltu joustinneulekaistaleet (ks. kuva n:o 504 B) (*).

Perusteet

Luokittelu määräytyy yhdistetyn nimikkeistön 1 ja 6 yleisen tulkintasäännön, 61 ryhmän 9 huomautuksen sekä CN-koodien 6108, 6108 31 ja 6108 31 00 nimiketekstin mukaan.

Tämän kokonaisuuden yleisen ulkonäön ja sen kankaan luonteen vuoksi sitä on pidettävä pyjamana.

(*) Kuvat ovat ainoastaan ohjeellisia.



Komission asetukset (ETY) N:o 1911/92, EYVL L 192, 11.7.1992, s. 23. Muutettu komission asetuksella (EY) N:o 705/2005, EUVL L 118, 5.5.2005, s. 18. Muutettu komission asetuksella (EY) N:o 1179/2009, EUVL L 317, 3.12.2009, s. 1.

6108 92 00

Vartalon peittävä, haarojen väliin ulottuva kevyt vaate, neulosta (100 prosenttia synteettikuitua), jossa on kapeat olkaimet. Vaatteessa on kuminauha selkäpuolella vyötärön korkeudella ja se suljetaan haarojen välistä kolmella painonapilla. Siinä on myös reunukset koneellisesti tehtyä pitsiä

(ks. kuva n:o 440) (*).

Perusteet

Luokittelu määräytyy yhdistetyn nimikkeistön 1 ja 6 yleisen tulkintasäännön sekä CN-koodien 6108 ja 6108 92 00 nimiketekstin mukaan.

(*) Kuva on ainoastaan ohjeellinen.



Komission asetus (ETY) N:o 1936/90, EYVL L 174, 7.7.1990, s. 25.

6109 10/ 1.

Naisten lyhythihainen T-paita neulosta, joka on 80 % puuvillaa, 14 % viskoosia ja 6 % elastaania. Se on tarkoitettu peittämään ylävartalo ja ulottuu vain vyötärön yläpuolelle asti.

Luokittelu perustuu 1 ja 6 yleisen tulkintasäännön soveltamiseen.



Luokittelusuositus.

6109 10 00

Vartalon yläosan peittävä, vyötärölle ulottuva kevyt, **hihaton vaate** ilman kaulusta, **neulosta** (100 prosenttia puuvillaa), jossa on väljä ja pyöreä pääntie, joka ei ole avattava. Vaateen helma on päämätty ja sen sivuihin on applikoitu kaksi puoliympyrän muotoista neuloskappaletta. Pääntiessä ja hiha-aukoissa on päälleommeltu neuloskaistale

(ks. kuva n:o 422) (*).

Perusteet

Luokittelu määräytyy yhdistetyn nimikkeistön 1 ja 6 yleisen tulkintasäännön, 61 ryhmän 2 lisähuomautuksen sekä CN-koodien 6109 ja 6109 10 00 nimiketekstin mukaan.

Vaatetta ei voida luokitella CN-koodiin 6110 kuuluvaksi tavaraksi, sillä kahdella helmaan applikoidulla kappaleella ei ole kiristävää vaikutusta.

(*). Kuva on ainoastaan ohjeellinen.



Komission asetus (ETY) N:o 2403/89, EYVL L 227, 4.8.1989, s. 30. Muutettu komission asetuksella (EY) N:o 1179/2009, EUVL L 317, 3.12.2009, s. 1.

6109 10 00

Vartalon yläosan peittävä, vyötärön alapuolelle ulottuva **kevyt lyhythihainen vaate neulosta** (100 prosenttia puuvillaa). Siinä on pyöreä pääntie, olkatoppaukset sekä viisi hihansuihin ommeltua koristelaskosta (ks. kuva n:o 449) (*).

Perusteet

Luokittelu määräytyy yhdistetyn nimikkeistön 1 ja 6 yleisen tulkintasäännön, 61. ryhmän 2 lisähuomautuksen sekä CN-koodien 6109 ja 6109 10 00 nimiketekstin mukaan.

(*). Kuva on ainoastaan ohjeellinen.

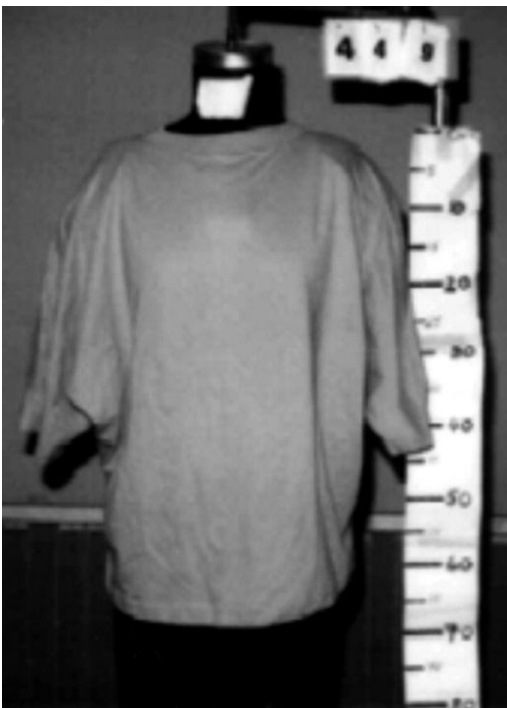

Komission asetus (ETY) N:o 1936/90, EYVL L 174, 7.7.1990, s. 25.

6109 10 00

Neulevaate (100 % puuvillaa), joka on kevyt, yksivärinen ja lyhythihainen, jonka tarkoitus on peittää vartalon yläosa ja joka laskeutuu vyötärön alapuolelle. Vaate, jonka pyöreä kaula-aukko on varustettu neulosreunuksella, on päämätty helmasta ja hihansuista. Vyötärön korkeudelle on ommeltu chainettelangasta lenkki, jonka läpi kulkee nyöri (ks. kuva n:o 506) (*).

Perusteet

Luokittelu määräytyy yhdistetyn nimikkeistön 1 ja 6 yleisen tulkintasäännön, 61 ryhmän 2 huomautuksen sekä CN-koodien 6109 ja 6109 10 00 nimiketekstin mukaan.

Ks. myös harmonoidun järjestelmän selitykset, nimike 6109.

Nyöri on yksinomaan koriste.

(*) Kuva on ainoastaan ohjeellinen.



Komission asetus (ETY) N:o 2949/92, EYVL L 296, 13.10.1992, s. 5.

6109 10 00

Neulevaate (100 % puuvillaa), joka on kevyt ja lyhythihainen, jonka tarkoitus on peittää vartalon yläosa, joka laskeutuu vyötärön alapuolelle ja joka on hihaton, kaulukseton ja varustettu laajalla ja pyöristetyllä kaula-aukolla ilman halkiota. Kaula- ja hiha-aukkojen ympärille on ommeltu reunus. Vyötärön korkeudelle on ommeltu chainettelangasta lenkki, jonka läpi kulkee nyöri

(ks. kuva n:o 507) (*).

Perusteet

Luokittelu määräytyy yhdistetyn nimikkeistön 1 ja 6 yleisen tulkintasäännön, 61 ryhmän 2 huomautuksen sekä CN-koodien 6109 ja 6109 10 00 nimiketekstin mukaan.

Nyöri on yksinomaan koriste.

(*) Kuva on ainoastaan ohjeellinen.



Komission asetus (ETY) N:o 2949/92, EYVL L 296, 13.10.1992, s. 5.

6109 10 00, neulosvaate

(housut: 6104 62 00)

Kahden vaateen yhdistelmä, johon kuuluu:

- **Kevyt neulosvaate** (60 % puuvillaa, 40 % polyesteriä), jossa on pitkät istutetut hihat, joka on valmistettu kaksivärisestä raidallisesta kankaasta, joka peittää vartalon yläosan ja joka ulottuu juuri vyötärön alapuolelle. Vaate, jossa on pyöreä, joustinneulekaistaleella varustettu kaula-aukko, on päärmätty helmasta ja hihojen suista. Vaateen helmassa on noin 6 cm korkuiset sivuhalkiot. Vaateen helmassa on myös kummallakin sivulla kaksi koristenappia ja rinnan korkeudelle ommeltuja koristekuvioita (T-paita) (ks. kuva n:o 520 A) (*),
- Housut neulosta (60 % puuvillaa, 40 % polyesteriä), jotka on valmistettu yksivärisestä kankaasta, jotka ulottuvat vyötäröltä nilkkoihin, ja jotka ovat vyötäröltä joustonauhan avulla kiristettävät. Housujen lahkeiden suissa on samat koristenapit kuin vartalon yläosan peittävässä vaatteessa (ks. kuva n:o 520 B) (*).

Perusteet

Luokittelu määräytyy yhdistetyn nimikkeistön 1 ja 6 yleisen tulkintasäännön, XI jakson 14 huomautuksen, alaosan osalta 61 ryhmän 9 huomautuksen sekä CN-koodien 6104, 6104 62, 6104 62 00, 6109 ja 6109 10 00 nimiketekstin mukaan. (Ks. yläosan osalta myös harmonoidun järjestelmän selitykset, nimike 61.09).

Tuotetta ei voida luokitella pyjamaksi, koska kyseistä vaateyhdistelmää ei voida pitää tarkoitettuna yksinomaan tai oleellisesti yöpuvuksi.

(* Kuvat ovat ainoastaan ohjeellisia.



Komission asetus (ETY) N:o 893/93, EYVL L 93, 17.4.1993, s. 5. Muutettu komission asetuksella (EY) N:o 705/2005, EUVL L 118, 5.5.2005, s. 18. Muutettu komission asetuksella (EY) N:o 1179/2009, EUVL L 317, 3.12.2009, s. 1.

6109 10 00, kohta a
(kohta b: 6104 62 00)

Vähittäismyyntiin tarkoitettu kahden vaatekappaleen kokonaisuus, jossa on:

- a) yksivärinen, kevyttä neulosta (100-prosenttista puuvillaa) oleva vaate, joka on suunniteltu peittämään ylävartalo: lyhyet hihat, pyöreä halkioton pääntie, jossa joustokaistale, vaateen alareunassa ja hihansuissa päärme ja etumuksessa painettu kuva ja teksti, ja
(T-paita)
(ks. valokuva nro 625) (*).
- b) yksivärinen, kevyttä neulosta (100-prosenttista puuvillaa) oleva vaate, joka on suunniteltu peittämään alavartalo vyötäröltä polvien yläpuolelle ja joka verhoaa kummankin reiden erikseen: vyötäröllä kuminauha, ei halkiota, lahkeensuut päärmätty, vasemman lahkeen alareunassa painokuva.
(sorsit)
(ks. valokuva nro 626) (*).

Perusteet

Luokittelu määräytyy yhdistetyn nimikkeistön 1 ja 6 yleisen tulkintasäännön, XI jakson 14 huomautuksen, 61 ryhmän 3 huomautuksen b alakohdan ja 9 huomautuksen sekä CN-koodien 6104, 6104 62, 6104 62 00, 6109 ja 6109 10 00 nimiketekstien mukaisesti.

Vaatteita ei 61 ryhmän 3 huomautuksen b alakohdan perusteella luokitella yhdistelmä-asuksi.

Näitä vaatteita ei luokitella pyjamiksi, koska niitä voidaan käyttää muutenkin kuin yksinomaan tai pääasiassa yöasuna.

(*) Valokuvat ovat ainoastaan ohjeellisia.



Komission asetus (EY) N:o 2049/2002, EYVL L 316, 20.11.2002, s. 15. Muutettu komission asetuksella (EY) N:o 705/2005, EUVL L 118, 5.5.2005, s. 18. Muutettu komission asetuksella (EY) N:o 1179/2009, EUVL L 317, 3.12.2009, s. 1.

6109 90/ 1.

Naisten hihaton ja kaulukseton neulosvaate (92 % nailonia ja 8 % elastaania), jossa on puolipyöreä pääntie ja olkaimet.

Luokittelu perustuu 1 ja 6 yleisen tulkintasäännön soveltamiseen.



Luokittelusuositus.

6109 90/ 2.

Naisten T-paita, joka on kaulukseton ja on valmistettu kevyestä neuleesta (87 % polyesteriä ja 13 % elastaania). T-paidan helma ja hihansuut on päärmätty.

T-paita on osa naisten asukokonaisuutta, johon kuuluu myös housut, jotka luokitellaan erikseen alanimikkeeseen 6104 63. Molemmat vaatekappaleet esitetään tullille yhdessä, ja ne on pakattu vähittäismyyntiä varten.

Luokittelu perustuu 1 yleisen tulkintasäännön (XI jakson 14 huomautus) ja 6 yleisen tulkintasäännön soveltamiseen.

Ks. myös luokittelusuositus 6104 63/ 1.



Luokittelusuositus.

6109 90 20

Vaate, neulosta (65 % polyesteriä, 35 % puuvillaa), kevyt, pitkähihainen, joka peittää vartalon yläosan ja ulottuu vyötärön alapuolelle. Vaatteessa on V:n muotoinen pääntie, olkatoppaukset, koruompelukset selustassa ja edustassa sekä helmaan ja hihansuihin ommellut koruompelukaistaleet (ks. kuva n:o 517) (*).

Perusteet

Luokittelu määräytyy yhdistetyn nimikkeistön 1 ja 6 yleisen tulkintasäännön, 61. ryhmän 2. lisähuomautuksen sekä CN-koodien 6109, 6109 90 ja 6109 90 20 nimiketekstin mukaan. Ks. myös harmonoidun järjestelmän nimikkeeseen 6109 liittyvä selitys.

(*) Kuva on ainoastaan ohjeellinen.



Komission asetus (ETY) N:o 350/93, EYVL L 41, 18.2.1993, s. 7. Muutettu komission asetuksella (EY) N:o 1179/2009, EUVL L 317, 3.12.2009, s. 1.

6109 90 20

Yksivärinen vaate, joka on valmistettu kevyesti pliseeratusta neuloksesta (100 % polyesteriä). Se on leikkaukseltaan suora, tarkoitettu peittämään ylävartalon ja se ulottuu lanteille. Vaate on hihaton ja sen hihanaukot ovat pyöreät. Vaatteessa on pyöreä, halkioton pääntie. Pääntie ja hihanaukot on huoliteltu neulekaistalein ja helma päärmätty.

(aluspaita) (katso valokuva n:o 576) (*).

Perusteet

Luokittelu määräytyy yhdistetyn nimikkeistön 1 ja 6 yleisen tulkintasäännön, 61 ryhmän 2 lisähuomautuksen sekä CN-koodien 6109, 6109 90 ja 6109 90 20 nimiketekstien mukaan.

(*) Valokuva on ainoastaan ohjeellinen.



Komission asetus (EY) N:o 516/99, EYVL L 61, 10.3.1999, s. 16. Muutettu komission asetuksella (EY) N:o 1179/2009, EUVL L 317, 3.12.2009, s. 1.

6110 20/ 1.

Hihaton vaatekappale, jossa on pyöreä pääntie ja joka on vartalon yläosan peittävä, ulottuen melkein vyötäröön saakka. Tämä pujopaidan kaltainen vaatekappale on valmistettu kokonaan neuloksesta (100 % puuvillaa). Pääntien ja hiha-aukkojen ympärillä sekä alareunassa on ompelemalla kiinnitetty neulosta oleva joustinkaistale (100 % puuvillaa), joka on samaa väriä mutta kudusrakenteeltaan poikkeava.

Tämä vaatekappale muodostaa osan sarjasta, jonka toisena osana on shortsit samaa väriä ja samasta neuloksesta valmistetut mutta ilman joustinkaistaletta.

Luokittelu perustuu 61 ryhmän 3 huomautuksen b kohdan ja XI jakson 14 huomautuksen soveltamiseen.

Katso myös luokittelusuositus 6104 62/ 1.



Luokittelusuositus.

6110 20/ 2.

Neulosliivi, jonka ulkopinta muodostuu 100 %:sta puuvillasta. Siinä on ohut välikerros (jonka tarkoituksena ei ole suojata säältä) ja vuorikangas, josta 65 % on polyesterikatkokuituja ja 35 % puuvillaa. Se on etupuolelta kokonaan avattavissa.

Luokittelu perustuu 1 ja 6 yleisen tulkintasäännön soveltamiseen.



Luokittelusuositus.

6110 20 99

Vartalon yläosan peittävä, vyötärön alapuolelle ulottuva **kevyt, leikkaukseltaan väljä, lyhythihainen vaate, neulosta** (100 prosenttia puuvillaa). Siinä on pääntien tasalla ompelemalla kiinnitetty joustinneulekaistale, joka muodostaa kaulan myötäisen korkean kauluksen ilman halkiota. Vaatteessa on myös koristekuvioita selässä ja rinnan korkeudella sekä päärmäys hihansuissa ja helmassa

(ks. kuva n:o 450) (*).

Perusteet

Luokittelu määräytyy yhdistetyn nimikkeistön 1 ja 6 yleisen tulkintasäännön, CN-koodien 6110, 6110 20 ja 6110 20 99 nimiketkstin mukaan sekä yhdistetyn nimikkeistön selityksissä, CN-koodi 6110.

(*). Kuva on ainoastaan ohjeellinen.



Komission asetus (ETY) N:o 2368/90, EYVL L 219, 14.8.1990, s. 26.

6110 20 99

Vaate, neulosta (100 % puuvillaa), joka peittää vartalon yläosan ja ulottuu vyötärön alapuolelle, kaulus suljetaan niin, että oikea reuna peittää vasemman, ilman halkiota, joustinneulekangasta, lyhythihainen.

Tässä vaatteessa on lisäksi rinnan korkeudella koristeaihe ja hihansuissa ja helmassa päärmä (ks. kuva n:o 453) (*).

Perusteet

Luokittelu määräytyy yhdistetyn nimikkeistön 1 ja 6 yleisen tulkintasäännön, CN-koodien 6110, 6110 20 ja 6110 20 99 nimiketkstin mukaan sekä CN-koodiin 6110 liittyvissä selityksissä. Kyse on pujopaidan kaltaisesta vaatteesta.

(*). Kuva on ainoastaan ohjeellinen.

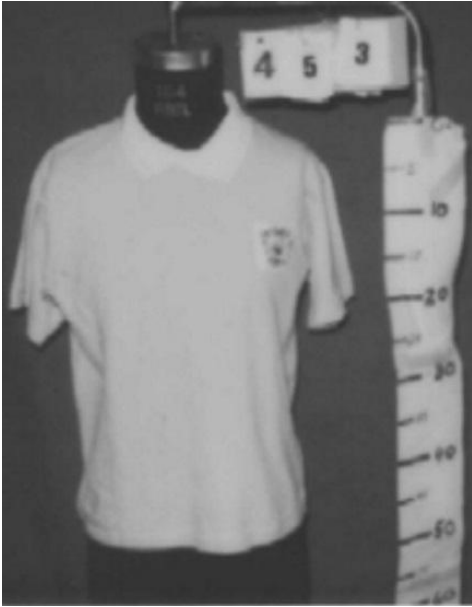

Komission asetus (ETY) N:o 1911/92, EYVL L 192, 11.7.1992, s. 23.

6110 20 99

Vaate, vakosamettineulosta (90 % puuvillaa, 5 % polyesteriä, 5 % elastomeeriä), vartalonmyötäinen, joka peittää vartalon yläosan ja ulottuu vyötärön alapuolelle, pitkähihainen, tiukka pystykaulus, selustassa halkio, joka suljetaan vetoketjulla. Vaateen hihansuut ja helma on päärmätty

(ks. kuva n:o 513) (*).

Perusteet

Luokittelu määräytyy yhdistetyn nimikkeistön 1 ja 6 yleisen tulkintasäännön, 61 ryhmän 9 huomautuksen sekä CN-koodien 6110, 6110 20 ja 6110 20 99 nimiketekin mukaan. Ks. myös yhdistetyn nimikkeistön koodiin 6106 ja 6110 liittyvät selitykset.

(*) Kuva on ainoastaan ohjeellinen.

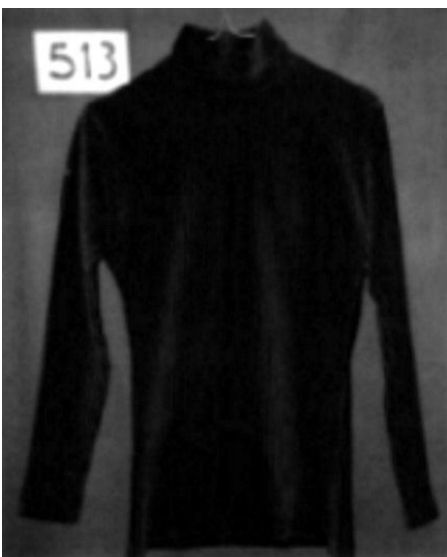

Komission asetus (ETY) N:o 350/93, EYVL L 41, 18.2.1993, s. 7. Muutettu komission asetuksella (EY) N:o 1179/2009, EUVL L 317, 3.12.2009, s. 1.

6110 20 99

Ohuesta T-paitatyypisistä neuloksesta (100 % puuvillaa) valmistettu kevyt vuoriton vaate, jossa on kaksiväriset raidat. Vaate on kaulukseton, leikkaukseltaan suora ja tarkoitettu peittämään ylävartalo aina lanteille saakka. Sen hihansuut ja helma on päärmätty. Vaatteessa on lyhyet hihat ja pyöreä, lähelle kaulaa tuleva pääntie, se on edestä kokonaan avattava ja suljetaan napeilla siten, että oikea reuna peittää vasemman. Vaatteessa on taskut vyötärön alapuolella. Vaatteessa on myös olkatoppaukset. (neuletakin kaltainen vaate) (katso kuva n:o 555) (*).

Perusteet

Luokittelu määräytyy yhdistetyn nimikkeistön 1 ja 6 yleisen tulkintasäännön, 61 ryhmän 4 ja 9 huomautuksen sekä CN-koodien 6110, 6110 20 ja 6110 20 99 nimiketekstin mukaan.

Kun otetaan huomioon vaateen yleinen ulkonäkö sekä erityisesti se, että valmistukseen käytetty kangas ei ole niin jäykkää, että vaate voitaisiin luokitella jakuksi, takiksi tai bleiseriksi, on se luokiteltava CN-koodiin 6110 kuuluvan neuletakin kaltaiseksi vaatteeksi.

(*). Kuva on ainoastaan ohjeellinen.



Komission asetus (EY) N:o 1054/97, EYVL N:o 154, 12.6.1997, sivu 14.

6110 20 99

Yksivärisestä leveävakoisesta neuloksesta (60 % puuvillaa, 40 % polyesteriä) valmistettu väljä vuoriton vaate. Vaate on kaulukseton, leikkaukseltaan suora ja tarkoitettu peittämään ylävartalo aina lanteille saakka. Sen hihansuut ja helma on päärmätty.

Vaatteessa on pitkät hihat ja V:n muotoinen pääntie, se on edestä kokonaan avattava ja suljetaan napeilla siten, että oikea reuna peittää vasemman, Vaatteessa on taskut vyötärön alapuolella ja sivuhalkiot. (neuletakin kaltainen vaate) (katso kuva n:o 556) (*).

Perusteet

Luokittelu määräytyy yhdistetyn nimikkeistön 1 ja 6 yleisen tulkintasäännön, XI jakson 2 alanimikehuomautuksen A kohdan, 61 ryhmän 4 ja 9 huomautuksen sekä CN-koodien 6110, 6110 20 ja 6110 20 99 nimiketekstin mukaan.

Kun otetaan huomioon vaateen yleinen ulkonäkö sekä erityisesti se, että valmistukseen käytetty kangas ei ole niin jäykkää, että vaate voitaisiin luokitella jakuksi, takiksi tai bleiseriksi, on se luokiteltava CN-koodiin 6110 kuuluvan neuletakin kaltaiseksi vaatteeksi.

(*). Kuva on ainoastaan ohjeellinen.



Komission asetus (EY) N:o 1054/97, EYVL N:o 154, 12.6.1997, sivu 14.

6110 20 99, pujopaita

(housut: 6104 62 00)

Vähittäismyyntiä varten pakattu kahden vaateen muodostama asukokonaisuus, jossa on:

- a) **neuloksesta valmistettu yksivärinen, punainen, kevyt pujopaita** (80 % puuvillaa, 20 % polyesteriä), joka on tarkoitettu peittämään ylävartalon ja jossa on pitkät hihat ja kaulan lähelle tuleva halkioton pääntie. Vaatteessa on pääntiehen, helmaan ja hihansuihin kiinnitetyt resorit ja etupuolelle ommeltu koristekuvio. Siinä on myös pääntien kohdalla sisäpuolelle ommeltu pala, joka on samaa kangasta kuin housut (ks. kuva n:o 559 A) (*).
- b) **kevyet housut**, jotka on valmistettu neuloksesta (80 % puuvillaa ja 20 % polyesteriä), johon on painettu monivärisiä ruutuja. Ne ulottuvat vyötäröltä nilkkoihin eikä niissä ole halkiota vyötäröllä. Vaate on kiristetty vyötäröltä kuminauhalla, lahkeen suissa on resorit ja vyötäröllä kaksi ripustamiseen tarkoitettua silmukkaa (ks. kuva n:o 559 B) (*).

Perusteet

Luokittelu määräytyy yhdistetyn nimikkeistön 1 ja 6 yleisen tulkintasäännön, XI jakson 14 huomautuksen, XI jakson 2 alanimikehuomautuksen A kohdan, 61 ryhmän 3 b ja 9 huomautuksen sekä CN-koodien 6104, 6104 62 00, 6110, 6110 20 ja 6110 20 99 nimiketekstin mukaan.

Kun otetaan huomioon vaatteiden yleinen ulkonäkö sekä erityisesti yläosassa oleva suuri, päällikeommeltu koriste ja pääntien kohdalle sisäpuolelle ommeltu pala, ei näitä asuja voida pitää vaatteina, joita käytetään yksinomaan tai pääasiassa yöpukuina.

(* Kuvat ovat ainoastaan ohjeellisia.

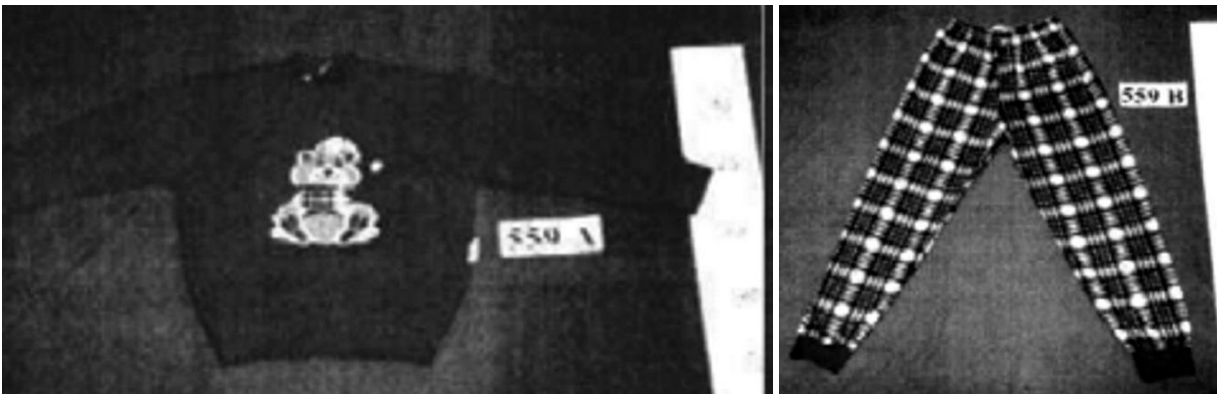

Komission asetus (EY) N:o 1054/97, EYVL N:o 154, 12.6.1997, sivu 14. Muutettu komission asetuksella (EY) N:o 705/2005, EUVL L 118, 5.5.2005, s. 18. Muutettu komission asetuksella (EY) N:o 1179/2009, EUVL L 317, 3.12.2009, s. 1.

6110 20 99, pujopaita

(housut 6104 62 00)

Vähittäismyyntiä varten pakattu kahden vaateen muodostama asukokonaisuus, jossa on:

- a) **neuloksesta valmistettu kevyt pujopaita** (80 % puuvillaa, 20 % polyesteriä), joka on valmistettu kahdesta eri kankaasta (punavalkoraidallisesta ja yksivärisestä sinisestä) ja joka on tarkoitettu peittämään ylävartalon. Vaatteessa on pitkät yksiväriset hihat, halkioton pääntie sekä helmaan ja hihansuihin kiinnitetyt resorit. Siinä on myös kaulan lähelle tuleva pääntie, jossa on kaksi eriväristä resorinauhaa, etupuolelle painettu koristekuvio sekä kaksi koristesaumaa hiha-aukoissa (ks. kuva n:o 560 A) (*).
- b) **neuloksesta valmistetut kevyet housut** (80 % puuvillaa ja 20 % polyesteriä), jotka on valmistettu samoista kahdesta kankaasta kuin yläosa, ne ulottuvat vyötäröltä nilkkoihin eikä niissä ole halkiota vyötäröllä. Vaate on kiristetty vyötäröltä kuminauhalla ja lahkeensuissa on resorit. Vasemman lahkeen sivuun on istutettu pitkittäissuuntaan raidallisesta kankaasta tehty kaistale, siinä on myös kaksi kaistaleeseen ommeltua koristesaumaa sekä kaksi ripustamiseen tarkoitettua silmukkaa vyötäröllä (ks. kuva n:o 560 B) (*).

Perusteet

Luokittelu määräytyy yhdistetyn nimikkeistön 1 ja 6 yleisen tulkintasäännön, XI jakson 14 huomautuksen, XI jakson 2 alanimikehuomautuksen A kohdan, 61 ryhmän 3 b ja 9 huomautuksen sekä CN-koodien 6104, 6104 62 00, 6110, 6110 20 ja 6110 20 99 nimiketekstin mukaan.

Katso myös nimikettä 6112 koskeva harmonoidun järjestelmän selitykset.

Kun otetaan huomioon vaatteiden yleinen ulkonäkö, erityisesti yläosassa oleva painettu kookas koriste, pääntien eriväriset resorinauhut ja koristesaumat sekä alaosan istutettu sivukaistale ja kaksi koristesaumaa, ei näitä asuja voida pitää vaatteina, joita käytetään yksinomaan tai pääasiassa yöpukuina.

(*) Kuvat ovat ainoastaan ohjeellisia.

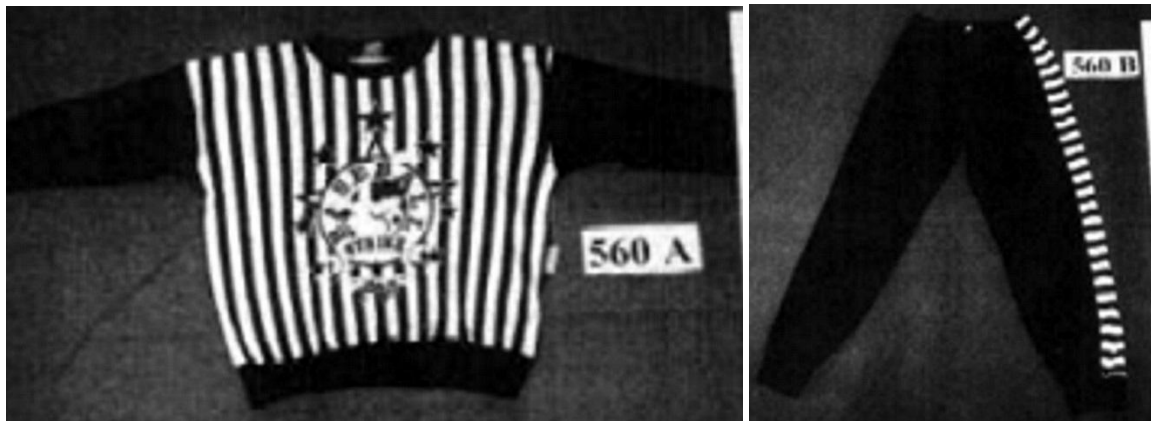

Komission asetus (EY) N:o 1054/97, EYVL N:o 154, 12.6.1997, sivu 14. Muutettu komission asetuksella (EY) N:o 705/2005, EUVL L 118, 5.5.2005, s. 18. Muutettu komission asetuksella (EY) N:o 1179/2009, EUVL L 317, 3.12.2009, s. 1.

6110 20 99

Paksu, monivärinen vaate, joka on valmistettu useasta eri paksuisesta, nurjalta puolelta nukatusta neulekankaasta (55 % puuvillaa, 45 % polyesteriä) jossa on enemmän kuin 10 silmukkaa lineaarista senttimetriä kohti, lisäksi vaate on leikkaukseltaan suora ja tarkoitettu peittämään ylävartalo lanteille asti. Vaateen hihansuut ja helma on päärmätty.

Vaatteessa on pitkät hihat, kaulan lähelle tuleva pääntie, jossa on resori ja osittain auki oleva etuosa, joka suljetaan vetoketjulla. Vaatteessa on myös koriste-saumoja ja etuosassa päälle ommeltuja koristekuvioita. (pujopaidan kaltainen vaate) (katso kuva n:o 563) (*).

Perusteet

Luokittelu määräytyy yhdistetyn nimikkeistön 1 ja 6 yleisen tulkintasäännön, 61 ryhmän 4 ja 9 huomautuksen sekä CN-koodien 6110, 6110 20 ja 6110 20 99 nimiketektin mukaan.

Kun otetaan huomioon vaateen leikkaus ja yleinen ulkonäkö (erityisesti paksu kangas ja pääntiehen kiinnitetty resori), vaate on luokiteltava pujopaidan kaltaiseksi vaatteeksi.

(*). Kuva on ainoastaan ohjeellinen.



Komission asetus (EY) N:o 1458/97, EYVL N:o 199, 26.7.1997, sivu 11.

6110 20 99

Yksivärinen neulevaate (100 % puuvillaa) paksusta neuloksesta, jonka pintaan muodostuu pystysuoria vakoja. Vaate on leikkaukseltaan suora, se on tarkoitettu peittämään ylävartalo vyötärön alapuolelle asti (62 cm) ja siinä on lyhyet hihat. Vaatteessa on halkioton V:n muotoinen pääntie ja etupuolella koruommelta. Vaateen pääntie, helma ja hihansuut on päärmätty.

(pujopaidan kaltainen vaate) (katso valokuva n:o 595) (*).

Perusteet

Luokittelu määräytyy yhdistetyn nimikkeistön 1 ja 6 yleisen tulkintasäännön sekä CN-koodien 6110, 6110 20 ja 6110 20 99 nimiketektien mukaan.

Katso myös nimikettä 6110 koskevat yhdistetyn nimikkeistön selittävät huomautukset.

Kun otetaan huomioon vaateen yleinen ulkonäkö sekä valmistuksessa käytetyn neuloksen ominaisuudet, on vaate luokiteltava pujopaidan kaltaisena vaatteena.

(*). Valokuva on ainoastaan ohjeellinen.



Komission asetus (EY) N:o 709/2000, EYVL L 84, 5.4.2000, s. 4.

6110 30/ 1.

Jalkapallomaalivahdin neulepaita (100 % polyesteriä), joka ulottuu vyötärön alapuolelle ja jossa on pitkät raglanhihat ja kaulaa myötäilevä, pyöreä halkioton pääntie. Vaatteessa on vähäistä suojaa antavat, hihoihin ommellut kyynärpäätoppaukset. Hihansuissa on kiinniommellut resorit ja paidan helma on päärmätty.

Luokittelu perustuu 1 ja 6 yleisen tulkintasäännön soveltamiseen.



Luokittelusuositus.

6110 30/ 2.

Naisten lyhythihainen neulosvaate (100 % akryyliä), jossa on poolokaulus, joka ei ole avattavissa. Siinä on, laskettuna vähintään 10 × 10 cm:n alueelta, jokaiseen suuntaan keskimäärin yli 10 silmukkaa lineaarista senttimetriä kohti.

Luokittelu perustuu 1 ja 6 yleisen tulkintasäännön soveltamiseen.



Luokittelusuositus.

6110 30/ 3.

Miesten pitkähihainen neulosvaate (76 % polyesterikatkokuituja ja 24 % puuvillaa), joka on kaulukseton ja vuoriton, ja joka on tarkoitettu vartalon yläosan peittämiseen. Vaatteen etuosa suljetaan niin, että vasen reuna peittää oikean ja etuosan alaosassa on kaksi taskua.

Luokittelu perustuu 1 ja 6 yleisen tulkintasäännön soveltamiseen.



Luokittelusuositus.

6110 30/ 4.

Naisten pitkähihainen pujopaita neulosta, joka on 100 % polyesteriä. Se on tarkoitettu peittämään ylävartalo ja ulottuu vain vyötärön yläpuolelle asti.

Luokittelu perustuu 1 ja 6 yleisen tulkintasäännön soveltamiseen.



Luokittelusuositus.

6110 30 91

Neulevaate (100 % synteettikuituja), jonka tarkoitus on peittää vartalon yläosa, joka laskeutuu vyötärön alapuolelle, jossa on lyhyet hihat, joka käsittää päämeen hihojen suissa ja helmassa. Edessä on V:n muotoinen kaula-aukko, jossa on kaulus ja vasemmalta oikean puolen päälle kääntyvä reunus, muuta neulosta (ks. kuva n:o 454) (*).

Perusteet

Luokittelu määräytyy yhdistetyn nimikkeistön 1 ja 6 yleisen tulkintasäännön sekä CN-koodien 6110, 6110 30 ja 6110 30 91 nimiketekstin mukaan. Ks. myös yhdistetyn nimikkeistön koodiin 6110 liittyvät selitykset.

Kyse on pujopaidan kaltaisesta vaatteesta.

(*) Kuva on ainoastaan ohjeellinen.



Komission asetus (ETY) N:o 2949/92, EYVL L 296, 13.10.1992, s. 5.

6110 30 91

Neulevaate (65 % polyesteriä, 35 % puuvillaa), joka on väljä, jonka tarkoitus on peittää vartalon yläosa, joka laskeutuu vyötärön alapuolelle, jossa on lyhyet hihat, joka käsittää päärmeen hihojen suissa ja helmassa. Kaulaukon korkeudella on kiinni ommeltu, tiukan pystykauluksen muodostava reunus, jonka edustassa oleva halkio on varustettu vasemmalta oikean puolen päälle sulkeutuvalla napituksella. Lisäksi vaatteessa on rinnan tasalle kiinnitettyjä koruompeleita (ks. kuva n:o 455) (*).

Perusteet

Luokittelu määräytyy yhdistetyn nimikkeistön 1 ja 6 yleisen tulkintasäännön sekä CN-koodien 6110, 6110 30 ja 6110 30 91 nimiketekstin mukaan. Ks. myös yhdistetyn nimikkeistön koodiin 6110 liittyvät selitykset.

Kyse on pujopaidan kaltaisesta vaatteesta.

(*) Kuva on ainoastaan ohjeellinen.



Komission asetus (ETY) N:o 2949/92, EYVL L 296, 13.10.1992, s. 5.

6110 30 91

Vaate, joka on valmistettu paksusta 100-prosenttisestä polyesterineuloksesta, jossa on joka suuntaan keskimäärin alle 10 silmukkaa lineaarisella senttimetrillä. Vaate on yhtenäinen, siinä on suora leikkaus, pyöristetty helma ja se on tarkoitettu peittämään vartalon yläosa lanteille asti.

Vaatteessa on kalvosimilla varustetut pitkät hihat sekä kaulus ja se on kokonaan auki etupuolelta, josta sen voi sulkea vasemmalta oikealle menevällä napituksella. Tässä vaatteessa on myös päällikeommeltu tasku etupuolella rinnan tasolla.

(Neuletakin kaltainen vaate) (ks. kuva n:o 551) (*).

Perusteet

Luokittelu määräytyy yhdistetyn nimikkeistön 1 ja 6 yleisen tulkintasäännön, 61 ryhmän 4 ja 9 huomautuksen sekä CN-koodien 6110, 6110 30 ja 6110 30 91 nimiketektien mukaan.

Tätä vaatetta ei voida luokitella CN-koodin 6105 paidaksi, koska silmukoiden määrä lineaarisella senttimetrillä on alle 10.

(*). Kuva on ainoastaan ohjeellinen.

551



Komission asetus (EY) N:o 92/97, EYVL L 19, 22.1.1997, s. 1.

6110 30 91

Yksivärinen vaate (100 % polyesteriä), joka on valmistettu paksusta (2,8 mm) sekä sisä- että ulkopinnalta karstatusta neuloksesta, jonka tiheys on suurempi kuin 10 silmukkaa lineaarisella senttimetrillä. Vaate on leikkaukseltaan suora ja se on tarkoitettu peittämään ylävartalo aina lanteille saakka. Vaateen etuosa on takaosaa lyhyempi.

Vaatteessa on kalvosimilla varustetut pitkät hihat ja alaskäännetty kaulus. Se on edestä kokonaan avattava ja suljetaan napittamalla siten, että vasen reuna peittää oikean. Vaateen helmassa on sivuhalkiot. Vaatteessa on myös paikkaommeltu rintatasku, jossa on koristeompelua.

(neuletakin kaltainen vaate) (katso valokuva n:o 567) (*).

Perusteet

Luokittelu määräytyy yhdistetyn nimikkeistön 1 ja 6 yleisen tulkintasäännön, 61 ryhmän 9 huomautuksen sekä CN-koodien 6110, 6110 30 ja 6110 30 91 nimiketektien mukaan.

Kun otetaan huomioon vaateen leikkaus ja sen yleinen ulkonäkö, (erityisesti kankaan laatu ja tiheys, sekä vuorittomuus ja riittämätön jäykkyys), on vaate luokiteltava neuletakin kaltaiseksi vaatteeksi.

Katso myös nimikettä 6110 koskevat yhdistetyn nimikkeistön selittävät huomautukset.

(*) Valokuva on ainoastaan ohjeellinen.



Komission asetus (EY) N:o 272/98, EYVL L 27, 3.2.1998, s. 4.

6110 30 91

Synteettikuiduista (100 % polyesteriä) valmistettu yksivärinen neulottu hihatton vaate, joka peittää kehon yläosan. Siinä on V:n muotoinen kaula-aukko ja kokonaan aukeava etupuoli, joka suljetaan painonapeilla vasen reuna oikean reunan päälle; vaatteessa on suuret hiha-aukot, mutta ei taskuja eikä vuoria.

Vaatteessa on kaksi heijastinnauhaa, jotka kulkevat vaakasuorassa koko vaateen ympäri.

(Liivit) (Ks. valokuva n:o 634) (*).

Perusteet

Luokittelu määräytyy yhdistetyn nimikkeistön 1 ja 6 yleisen tulkintasäännön, XI jakson 7 huomautuksen f alakohdan, 61 ryhmän 1 ja 9 huomautuksen sekä CN-koodien 6110, 6110 30 ja 6110 30 91 mukaisesti.

Vaateen ominaisuudet vastaavat liivien objektiivisia ominaisuuksia. Ks. Nimikettä 6110 koskevat harmonoidun järjestelmän selitykset ja CN:n selittävät huomautukset.

(*) Valokuva on ainoastaan ohjeellinen.



Komission asetus (EY) N:o 1559/2004, EUVL L 283, 2.9.2004, s. 9. Muutettu komission täytäntöönpano-asetuksella (EU) N:o 441/2013, EUVL L 130, 15.5.2013, s. 1.

6110 30 99

Vaate, neulosta (100 % synteetikuituja), joka peittää vartalon yläosan ja ulottuu vyötärön alapuolelle, kaulus ilman halkiota, pitkähihainen, hihansuissa on joustinneulekaistale ja helmassa päärme. Vaatteen edustassa on lisäksi pääntien korkeudella kolmionmuotoinen joustinneulekappale

(ks. kuva n:o 452) (*).

Perusteet

Luokittelu määräytyy yhdistetyn nimikkeistön 1 ja 6 yleisen tulkintasäännön, CN-koodien 6110, 6110 30 ja 6110 30 99 nimiketekin mukaan sekä CN-koodiin 6110 liittyvissä selityksissä.

(*). Kuva on ainoastaan ohjeellinen.



Komission asetus (ETY) N:o 1911/92, EYVL L 192, 11.7.1992, s. 23.

6110 30 99

Vaate, joustinneuletta (100 % polyamidia), yksivärinen, hihatton, tarkoitettu peittämään vartalon yläosa hieman vyötärön alapuolelle asti. Vaatteessa on kaulus, edessä avautuma, joka sulkeutuu painonappien avulla niin että oikea puoli peittää vasemman. Siinä on myös kaksi päälleommeltua taskua rinnan korkeudella. (ks. kuva n:o 529) (*).

Perusteet

Luokittelu määräytyy yhdistetyn nimikkeistön 1 ja 6 yleisen tulkintasäännön, 61 ryhmän 9 huomautuksen ja CN-koodien 6110, 6110 30 ja 6110 30 99 nimiketekstin mukaan.

(*). Kuva on ainoastaan ohjeellinen.



Komission asetus (ETY) N:o 1966/94, EYVL L 198, 30.7.1994, s. 103. Muutettu komission asetuksella (EY) N:o 1179/2009, EUVL L 317, 3.12.2009, s. 1.

6110 30 99

Yksivärinen neule (70 % akryylia, 30 % polyesteriä), jonka leikkaus on suora ja joka on tarkoitettu peittämään ylävartalo vyötärön alapuolelle saakka (66 cm), pitkähihainen. Vaatteessa on pyöreä, halkioton pääntie, joka on huoliteltu neuloskaistaleella. (vaate on pujopaidan kaltainen)

(katso valokuva n:o 590) (*).

Perusteet

Luokittelu määräytyy yhdistetyn nimikkeistön 1 ja 6 yleisen tulkintasäännön, 61 ryhmän 9 huomautuksen sekä CN-koodien 6110, 6110 30 ja 6110 30 99 nimiketekstien mukaan.

Katso myös nimikettä 6110 koskevat yhdistetyn nimikkeistön selittävät huomautukset.

Kun otetaan huomioon vaateen leikkaus ja sen yleinen ulkonäkö, sekä valmistuksessa käytetyn neuloksen ominaisuudet, on vaate luokiteltava pujopaidan kaltaisena vaatteena.

(*). Valokuva on ainoastaan ohjeellinen.

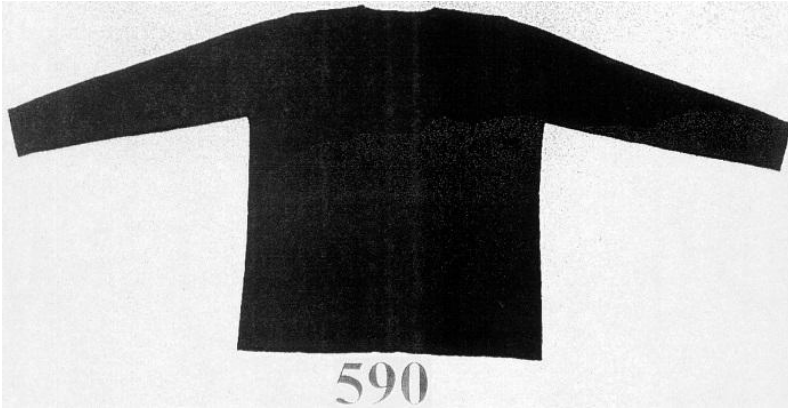

Komission asetus (EY) N:o 1529/1999, EYVL L 178, 14.7.1999, s. 10.

6110 30 99

Monivärinen vaate, joka on tehty tekokuidusta valmistetusta samettineuloksesta (80 % viskoosia ja 20 % polyesteriä), jossa on joka suuntaan enemmän kuin 10 silmukkaa lineaarisella senttimetrillä laskettuna alalta, jonka suuruus on vähintään 10 cm × 10 cm.

Vaate on leikkaukseltaan vartalonmyötäinen ja se peittää ylävartalon vyötärön alapuolelle saakka. Vaatteessa on ihonmyötäiset pitkät hihat, pyöreä halkioton pääntie ja koristekuvio edessä. Sen pääntiehen ja hihansuihin on ommeltu joustokaistale ja helmassa on päärme. (pujopaidan kaltainen vaate) (katso valokuva n:o 585) (*).

Perusteet

Luokittelu määräytyy yhdistetyn nimikkeistön 1 ja 6 yleisen tulkintasäännön, 61 ryhmän 1 huomautuksen ja 9 huomautuksen toisen kappaleen sekä CN-koodien 6110, 6110 30 ja 6110 30 99 nimiketektien mukaan.

Katso myös nimikettä 6109 koskevat harmonoidun järjestelmän selitykset ja nimikettä 6110 koskevat yhdistetyn nimikkeistön selittävät huomautukset.

Kun otetaan huomioon se, että vaatteessa ei ole sulkemisvälineitä, ei sitä voida luokitella nimikkeen 6106 puserona.

(*). Valokuva on ainoastaan ohjeellinen.



Komission asetus (EY) N:o 709/2000, EYVL L 84, 5.4.2000, s. 4.

6110 30 99

Raidallinen vartalonmyötäinen neulevaate (paksuus 1,5 mm, 70 % akryyliä ja 30 % polyesteriä). Vaate on tarkoitettu peittämään ylävartalo vyötärölle saakka (51 cm), se on hihatton ja valmistettu pystysuorasta joustinneuloksesta. Vaatteessa on pyöreä, halkioton pääntie ja sen pääntiehen ja hihanaukkoihin on ommeltu joustokaistale. (pujopaidan kaltainen vaate) (katso valokuva n:o 589) (*).

Perusteet

Luokittelu määräytyy yhdistetyn nimikkeistön 1 ja 6 yleisen tulkintasäännön, 61 ryhmän 1 huomautuksen ja 9 huomautuksen toisen kappaleen sekä CN-koodien 6110, 6110 30 ja 6110 30 99 nimiketektien mukaan.

Katso myös nimikettä 6110 koskevat yhdistetyn nimikkeistön selittävät huomautukset.

Kun otetaan huomioon vaateen paino ja kankaan paksuus, sitä ei voida luokitella nimikkeen 6109 aluspaidana tai sen kaltaisena paidana.

(* Valokuva on ainoastaan ohjeellinen.

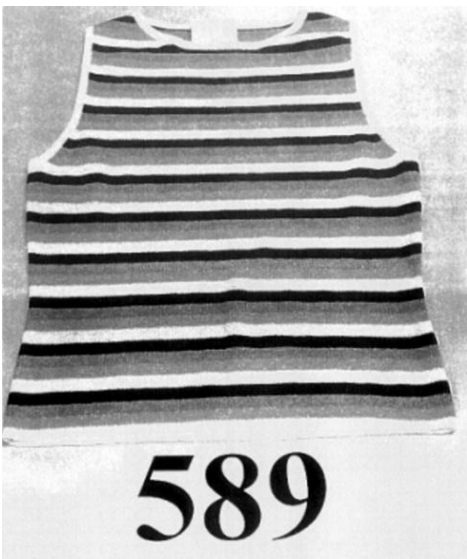

Komission asetus (EY) N:o 709/2000, EYVL L 84, 5.4.2000, s. 4.

6110 30 99

Seuraavat kolme tavaraa, jotka on pakattu yhteen vähittäismyyntiä varten:

- hihatton neulottu vaate (ns. juoksuliivi)** (93 % synteetikuituja ja 7 % elastaania), joka peittää ylävartalon ja ulottuu vyötäröön asti. Vaateen etupuolella on V:n muotoinen pääntie ja etupuolen kokonaan avaava vetoketju, jonka päällä ei ole myrskyläppää. Vaateen etupuolella on kaksi suorakaiteen muotoista avointa rintataskua, joiden mitat ovat noin 19×8 cm, ja kaksi suorakaiteen muotoista avointa vyötärötaskua, joiden mitat ovat noin 12×14 cm.

Vaateen takapuolella on tasku, jossa on kumihihnat esimerkiksi taitettavien kävelysauvojen kiinnittämistä varten;

- kaksi polyuretaanista valmistettua pehmeää pulloa, joiden pohja on tasainen ja joiden tilavuus on 500 ml. Pullot mahtuvat etupuolella oleviin rintataskuihin, ja niissä on vedettävällä nokalla varustettu muovikansi.

(Katso kuvat) (*).

Perusteet

Luokittelu määräytyy yhdistetyn nimikkeistön 1 ja 6 yleisen tulkintasäännön mukaan.

Tullille yhdessä esitettävät kolme tavaraa ovat kaikki erillisiä tavaroita. Ne eivät ole yhdistelmätavaroita, koska ne eivät yhdessä muodosta kokonaisuutta, jonka osia ei yleensä tarjota myytäväiksi erikseen. Ne eivät ole 3 yleisen tulkintasäännön b alakohdassa tarkoitettuja vähittäismyyntiä varten pakattujen sarjojen sisältämiä tavaroita, koska niitä ei ole pakattu yhteen tiettyä tarvetta tai jonkin erityisen toiminnan suorittamista varten, varsinkin kun taskut on suunniteltu sitten, ettei niitä ole tarkoitettu vain erityistä tarvetta tai toimintaa varten käytettäville tuotteille. Tavarat ovat yksittäisiä tavaroita, joita voidaan käyttää toisistaan riippumatta. Vaatteiden käyttäminen ja juominen ovat eri toimintoja, eikä niitä ole tarkoitettu samaa erityistarvetta varten (vaate peittää ylävartalon ja pullot on tarkoitettu juomista varten).

Jos yhtä tai useampaa "sarjan" tavaraa ei ole tarkoitettu samaa tarvetta varten tai saman erityistoiminnan suorittamiseen, jokainen tavara on luokiteltava erikseen (ks. myös Ohjeet vähittäismyyntiä varten sarjoiksi pakattujen tavaroiden luokitteluksi yhdistettyyn nimikkeistöön, B osan II jakson 1 kohta).

Näin ollen tavarat on luokiteltava erikseen.

Tavaran kuvauksessa tarkoitettut yksittäiset tavarat luokitellaan seuraavasti:

6110 30 99 a) Luokittelu määräytyy 61 ryhmän 9 huomautuksen toisen kohdan sekä CN-koodien 6110, 6110 30 ja 6110 30 99 nimiketektien mukaisesti.

Liivi on objektiivisten ominaisuuksiensa perusteella nimikkeen 6110 vaate. Kyseiseen nimikkeeseen kuuluvat vartalon yläosan peittävät, neuloksesta valmistetut vaatteet (neulepuserot, pujopaidat, neuletakit, liivit ja niiden kaltaiset tavarat) (ks. myös harmonoidun järjestelmän selitykset, nimike 6110, ensimmäinen kappale).

Kyseiseen nimikkeeseen kuuluvat myös ylävartalon peittämiseen tarkoitettut vaatekappaleet, joissa on millainen päantie tahansa, myös hihattomat, kauluksettomat ja taskuilla varustetut. Ne on voitu tehdä mistä tahansa tekstiilikuidusta tai neulostyypistä, myös kevyistä tai tiheäsilukkaisista neuloksista (ks. myös nimikettä 6110 koskevat yhdistetyn nimikkeistön selittävät huomautukset).

Liiviä ei voida tunnistaa jommallekummalle sukupuolelle suunnitelluksi. Liivi on luokiteltava naisten tai tyttöjen neulepuseroksi, pujopaidaksi, neuletakiksi, liiviksi ja niiden kaltaiseksi tavaraksi, joka on neulosta ja joka on valmistettu tekokuidusta.

3924 90 00 b) Luokittelu määräytyy CN-koodien 3924 ja 3924 90 00 nimiketektien mukaisesti.

Pullot luokitellaan muovista valmistetuiksi muiksi talous-, hygienia- ja toalettiesineiksi.

(*) Kuvat ovat ainoastaan ohjeellisia.



Komission täytäntöönpanoasetus (EU) 2022/933, EUVL L 162, 17.6.2022, s. 23.

6112 ja 6211

Jotta verryytelypuvut, joissa ylävartalon peittämään tarkoitettu vaatekappale on edestä kokonaan avattava, voitaisiin luokitella CN-koodeihin 6112 ja 6211, niiden on oltava varustettuja vetoketjulla, painonapeilla tai tarranauhatyypillisellä kiinnityksellä. Tämän vaatekappaleen ollessa edestä ainoastaan osittain avattava se voidaan sulkea myös kaikilla muunlaisilla napeilla, jos halkio ei ole pitempi kuin kolmannes vaateen pituudesta kaula-aukosta mitattuna.

Komission asetus (ETY) N:o 424/89, EYVL L 49, 21.2.1989, s. 18.

6112 11 00

Vähittäiskaupassa myytävä kahden vaatekappaleen muodostama asukokonaisuus, jossa on:

- a) pusero, neulosta, vuoriton (100 prosenttia puuvillaa), siinä on kaulus, se on edestä kokonaan vetoketjulla avattava ja siinä on pitkät hihat. Vaateen helmassa ja hihansuissa on joustinneulekaistaleet. Eri väriä oleva kangasnauha on ommeltu pituussuunnassa hihojen päälle sekä hiha-aukkojen ympäri. Vaateen molemmat etukappaleet on kokonaan päällystetty applikoidulla kankaalla, jossa on monivärinen painokuvio. Vyötärön yläpuolella on kaksi vetoketjulla varustettua taskua (ks. kuva n:o 428 A) (*),
- b) vyötäröltä nilkkoihin ulottuvat, vuorittomat housut, neulosta (100 prosenttia puuvillaa), vyötäröltä joustonauhalla ja vetonuuralla kiristettävät. Lahkeiden suissa on joustinneulekaistaleet. Housujen ulkosivuihin on ommeltu pituussuunnassa vyötäröltä joustinneulekaistaleeseen ulottuva, eri väriä oleva kangasnauha. Vaatteessa on kaksi vetoketjulla varustettua taskua, eikä se ole vyötäröstä avattavissa (ks. kuva n:o 428 B) (*).

Perusteet

Luokittelu määräytyy yhdistetyn nimikkeistön 1 ja 6 yleisen tulkintasäännön sekä CN-koodien 6112 ja 6112 11 00 nimiketekstin mukaan (ks. myös harmonoidun järjestelmän selitykset, nimike 6112).

(*) Kuvat ovat ainoastaan ohjeellisia.



Komission asetus (ETY) N:o 812/89, EYVL L 86, 31.3.1989, s. 25.

6112 12 00

Kahden vaateen muodostama kokonaisuus, joka on valmistettu kolmesta erivärisestä neloskankaasta (100 % synteetikuituja), johon kuuluu:

- a) pusero, vuoriton, kauluksella, kokonaan avattava edestä, vetoketjulla suljettava, pitkähihainen. Vaateen helmassa ja hihansuissa on kiristävät osat, vyötärön yläpuolella on kaksi sisätaskua ja selän ja hihojen kohdalla koruommeltuja tai painettuja koristeita. Sivuihin ja osiin hihoja on ommeltu erivärisiä kangaspaloja (ks. kuva n:o 511 A) (*),
- b) housut, vuorittomat, jotka ulottuvat vyötäröltä nilkkoihin, vyötäröllä kiristävä osa ja nyöri, ei vyötäröstä avattava. Ulkosivuja peittävät housujen yläosasta puolireiteen saakka samat kiinni ommellut kankaat kuin puseroakin. Vaatteessa on kaksi sisätaskua sekä toisella puolella lantion tasalla ja toisen lahkeen suussa koruommeltuja tai painettuja koristeita (ks. kuva n:o 511 B) (*).

Perusteet

Luokittelu määräytyy yhdistetyn nimikkeistön 1 ja 6 yleisen tulkintasäännön sekä CN-koodien 6112 ja 6112 12 00 nimiketekstin mukaan. Ks. myös harmonoidun järjestelmän nimikkeeseen 6112 liittyvä selitys.

(* Kuvat ovat ainoastaan ohjeellisia.



Komission asetus (ETY) N:o 350/93, EYVL L 41, 18.2.1993, s. 7.

6112 41 90

Naisten kevyt vaate, joka on tarkoitettu peittämään vartalo haaroihin asti, synteetikuiduista valmistettua yksiväristä neulosta (80 % polyamidia ja 20 % elastaania), joka ei sisällä kumilankaa.

Vaatteeseen on kiinnitetty ompelemalla 8 mm leveitä vulkanoitua kumia olevia kaistaleita (nimike 4008) kaula-aukkoon, kädenteihin ja jalanteihin.

Vaatteessa on kaaritetut rintaliivien tapaan muotoillut kupit, vuorattu haara, säädettävät olkaimet ja korkea leikkaus jalanteissa.

(uimapuku) (Ks. valokuva 641) (*).

Perusteet

Luokittelu määräytyy yhdistetyn nimikkeistön 1 ja 6 yleisen tulkintasäännön määräysten ja CN-koodien 6112, 6112 41 ja 6112 41 90 nimiketekstien mukaisesti.

Koska kumia on lisätty vaatteeseen, mutta se ei sisälly vaateen kankaaseen, vaatetta ei voida luokitella alanimikkeeseen 6112 41 10 (naisten ja tyttöjen uimapuvut, synteetikuitua, vähintään 5 prosenttia kumilankaa sisältävät).

Ottaen huomioon vaateen ulkonäön, leikkauksen ja kankaan luonteen, vaate täyttää naisten ja tyttöjen synteetikuituisia uimapukuja koskevat luokitteluperusteet (CN-koodi 6112 41 90 – muut).

(*) Valokuva on ainoastaan ohjeellinen.



Komission asetus (EY) N:o 651/2007, EUVL L 153, 14.6.2007, s. 3.

6113 00 10

Huokoisesta kumista valmistettu vaate, joka on päällystetty kummaltakin puolelta neuloskankaalla, joka peittää vartalon alaosan ja ulottuu vyötäröltä polvien alapuolelle peittäen kummankin säären erikseen, ilman halkiota. Vaateen saumat on päällystetty joustonauhalla (shortsit)

(ks. kuva n:o 503) (*).

Perusteet

Luokittelu määräytyy yhdistetyn nimikkeistön 1 ja 6 yleisen tulkintasäännön, 95. ryhmän 1 e huomautuksen sekä CN-koodien 6113 ja 6113 00 10 nimiketekstin mukaan.

(*) Kuva on ainoastaan ohjeellinen.



Komission asetus (ETY) N:o 1911/92, EYVL L 192, 11.7.1992, s. 23.

6113 00 10

Ihonmyötäinen vuoriton vaate, joka peittää koko vartalon olkapäistä nilkkoihin ja ympäröi kummankin jalan erikseen. Vaatteessa on pitkät hihat ja päärmeet hihan- ja lahkeensuissa. Se on selkäpuolelta osittain avettava vyötärölle asti ja suljetaan vetoketjulla. Vaatteessa on tiukka kaulus, joka suljetaan niskan puolelta tarranauhalla.

Vaate on valmistettu useista kappaleista, jotka on liitetty yhteen ompelemalla.

Vaate on pääosin tehty huokoista kumia (neopreeniä) olevista kappaleista, jotka on peitetty molemmin puolin yksivärisellä tekstiilineuloksella (tekokuitua). Vain pieni rinnan kohdalla oleva etukappale, kaksi neljästä takakappaleesta ja hihojen alaosien kappaleet on tehty kohokuvioidusta huokoisesta kumista (neopreenistä), joka on peitetty yksivärisellä tekstiilineuloksella vain toiselta puolelta (vaateen sisäpuolelta).

Vaatteessa on tunnuskuviota rinnassa, selässä ja hihojen yläosissa. Polvien kohta on liukumisen estävää polyuretaaniainetta.

(märkäpuku) (ks. valokuvat nro 631 A ja 631 B) (*).

Perusteet

Luokittelu määräytyy yhdistetyn nimikkeistön yleisten tulkintasääntöjen 1 säännön, 3 säännön b alakohdan ja 6 säännön, XI jakson 7 huomautuksen f alakohdan, 40 ryhmän 2 huomautuksen a alakohdan, 59 ryhmän 4 huomautuksen, 61 ryhmän 1 huomautuksen ja 95 ryhmän 1 huomautuksen e alakohdan sekä CN-koodien 6113 ja 6113 00 10 nimiketektien mukaisesti.

Tavara on XI jakson 7 huomautuksen e alakohdassa tarkoitettulla tavalla sovitettu ja pääasiassa tehty huokoista kumia olevista kappaleista, jotka on peitetty molemmin puolin tekstiilikankaalla. Nämä yhdistetyistä aineista koostuvat kappaleet antavat vaatteelle sen olennaisen luonteen (3 yleisen tulkintasäännön b alakohta).

Koska huokoinen kumi on päällystetty molemmin puolin tekstiilikankaalla, tämän tekstiilikankaan ei katsota toimivan pelkästään vahvikkeena vaan se antaa materiaalille tekstiilin olennaisen luonteen. Koska tekstiilikangas ei siis ole ainoastaan vahvikkeena 59 ryhmän 4 huomautuksen viimeisessä kappaleessa tarkoitettulla tavalla, sitä pidetään tuotteen perusaineena. (Ks. myös harmonoidun järjestelmän selitykset, nimike 40.08, kolmas kappale ja neljäs kappale A kohta.).

Tavara on näin ollen nimikkeeseen 5906 neuloksesta sovitettu vaate, joka luokitellaan 61 ryhmän 1 huomautuksen mukaisesti alanimikkeeseen 6113 00 10.

Luokittelu nimikkeeseen 4015 soveltamalla 3 yleisen tulkintasäännön b alakohtaa ei ole mahdollista, koska vain pieni osa vaatteesta on valmistettu vain toiselta puolelta tekstiilikankaalla päällystetyistä, huokoista kumia olevista levyistä, joissa tekstiilikangas on vain vahvikkeena (nimike 4008).

(*). Valokuvat ovat ainoastaan ohjeellisia.

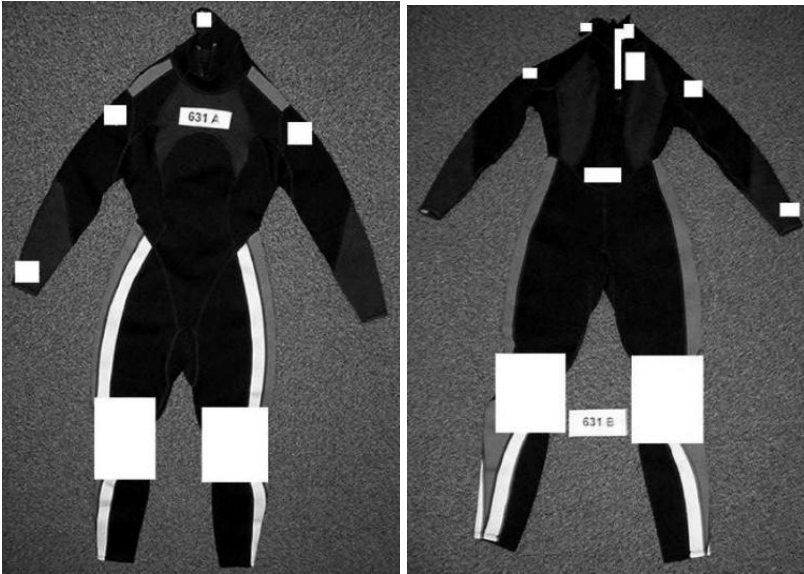

Komission asetus (EY) N:o 2345/2003, EUVL L 346, 31.12.2003, s. 41. Muutettu komission täytäntöönpanoasetuksella (EU) N:o 441/2013, EUVL L 130, 15.5.2013, s. 1.

6114 20/ 1.

Kevyttä neulosta oleva naisten tai tyttöjen vaate (94 % puuvillaa, 6 % elastomeerilankaa); noin 35 mm leveät olkaosat ja pyöreä pääntie. Vaatetta voi pitää ihoa vasten joko vaatteena tai alusvaatteena; peittää vartalon yläosan ja ulottuu rinnan alapuolelle. Pääntie ja hihanaukot on reunustettu joustokaistaleella. Myös helmassa on vartalonmyötäinen joustokaistale. Vaate ei tue vartaloa.

Luokittelu perustuu 1 yleisen tulkintasäännön soveltamiseen.



Luokittelusuositus.

6114 20 00

Reilusti vyötärön yläpuolelle ulottuva, rinnan peittävä, kevyt, hihaton ja edestä ja takaa avokaulainen **naisten ja tyttöjen vaate, neulosta** (100 prosenttia puuvillaa), suoraan ihoa vasten pidettävä. Vaatteessa on kaksi helmasta lähtevää muotolaskosta edessä, helma on kevyesti rypyttetty ja siinä on myös 1,5 senttimetriä leveä joustonauha (ks. kuva n:o 432) (*).

Perusteet

Luokittelu määräytyy yhdistetyn nimikkeistön 1 ja 6 yleisen tulkintasäännön, 61 ryhmän 2 lisähuomautuksen sekä CN-koodien 6110 ja 6110 20 99, 6114 ja 6114 20 00 nimiketekstin mukaan.

Vaateen ominaisuudet eivät ole riittävät, jotta se voidaan luokitella CN-koodiin 6212, ottaen huomioon ettei sillä ole kehoa tukevaa tehtävää.

(*) Kuva on ainoastaan ohjeellinen.



Komission asetus (ETY) N:o 1584/89, EYVL L 156, 8.6.1989, s. 15. Muutettu komission asetuksella (EY) N:o 1179/2009, EUVL L 317, 3.12.2009, s. 1.

6114 20 00

Vaate, neulosta (100 % puuvillaa), joka peittää vartalon yläosan ja ulottuu vyötärön alapuolelle, hihatton, kaulukseton, pääntie on väljä ja pyöreä, vaate on valmistettu kaksivärisestä kankaasta. Edustassa on halkio, joka suljetaan napituksella, jonka vasen reuna peittää oikean. Lisäksi vaatteen pääntien reunassa ja hihaaukoissa on koristeena chainettelanka (ks. kuva n:o 519) (*).

Perusteet

Luokittelu määräytyy yhdistetyn nimikkeistön 1 ja 6 yleisen tulkintasäännön, 61 ryhmän 9 huomautuksen sekä CN-koodien 6114 ja 6114 20 00 nimiketekstin mukaan.

(*) Kuva on ainoastaan ohjeellinen.



Komission asetus (ETY) N:o 350/93, EYVL L 41, 18.2.1993, s. 7. Muutettu komission asetuksella (EY) N:o 1179/2009, EUVL L 317, 3.12.2009, s. 1.

6114 30/ 1.

Kevyttä neulosta oleva naisten tai tyttöjen olkaimeton vaate (90 % polyamidia, 10 % elastaania), peittää vartalon yläosan ja ulottuu aivan rinnan alapuolelle; olkapäät jäävät paljaksi. Vaatetta voi pitää ihoa vasten joko vaatteena tai alusvaatteena; alareunassa noin 30 mm:n ja yläreunassa noin 15 mm:n joustokaistale, jonka ansiosta vaate myötäilee rintaa. Vaate ei tue vartaloa.

Luokittelu perustuu 1 yleisen tulkintasäännön soveltamiseen.

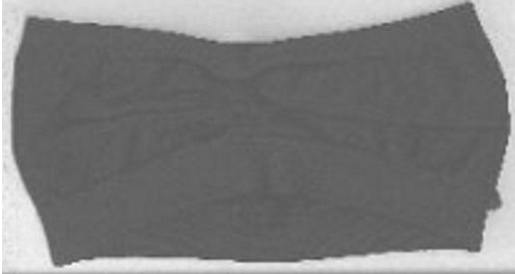

Luokittelusuositus.

6114 30/ 2.

Naisten lyhythihainen neulosvaate (68 % polyesterikatkokuituja ja 32 % puuvillaa), joka ei ole avattavissa. Se on koristeltu röhkelöillä rinnan alapuolelta.

Luokittelu perustuu 1 ja 6 yleisen tulkintasäännön soveltamiseen.



Luokittelusuositus.

6114 30 00, yläosa

(pikkuhousut: 6108 22 00)

Vähittäiskaupassa myytävä **naisten ja tyttöjen asukokonaisuus**, jossa on:

- reilusti vyötärön yläpuolelle ulottuva, rinnan ja selän yläosan peittävä, kevyt, hihatton ja edestä avokaulainen vaate, neulosta (55 prosenttia tekokuitua ja 45 prosenttia puuvillaa), suoraan ihoa vasten pidettävä. Vaatteen helmassa on 2,5 senttimetriä leveä joustonauha
(ks. kuva n:o 431 A) (*);
- pikkuhousut samaa kangasta, ainetta ja väriä kuin yläosa (ks. kuva n:o 431 B) (*).

Perusteet

Luokittelu määräytyy yhdistetyn nimikkeistön 1 ja 6 yleisen tulkintasäännön, XI jakson 14 huomautuksen, 61 ryhmän 3 b huomautuksen, 61 ryhmän 2 lisähuomautuksen sekä CN-koodien 6108 ja 6108 22 00, 6110 ja 6110 30 99, 6114 ja 6114 30 00 nimiketekstin mukaan.

Yläosan ei voida katsoa olevan CN-koodiin 6212 kuuluva kehoa tukemaan tarkoitettu tavara, ottaen huomioon ettei sitä ole suunniteltu tällaista tehtävää varten.

(*) Kuvat ovat ainoastaan ohjeellisia.



Komission asetus (ETY) N:o 1584/89, EYVL L 156, 8.6.1989, s. 15. Muutettu komission asetuksella (EY) N:o 1179/2009, EUVL L 317, 3.12.2009, s. 1.

6114 30 00

Kevyt neulosvaate (65 % polyesteriä, 35 % puuvillaa), yksivärinen, vartalon yläosan peittävä, ulottuu vyötärön alapuolelle, lyhyet hihat ja huppu, jossa on vetonuora. Tämä vaate, jossa on pyöreä, joustinneulekaistaleella varustettu kaula-aukko, on päärmätty helmasta ja hihansuista

(ks. kuva n:o 521) (*).

Perusteet

Luokittelu määräytyy yhdistetyn nimikkeistön 1 ja 6 yleisen tulkintasäännön sekä CN-koodien 6114 ja 6114 30 00 nimiketekstin mukaan.

Tätä vaatetta ei voida luokitella CN-koodin 6109 T-paidaksi, koska siinä on huppu.

Tätä vaatetta ei voida myöskään luokitella CN-koodiin 6110, koska siinä ei ole helmaa kiristävää osaa.

(*) Kuva on ainoastaan ohjeellinen.



Komission asetus (ETY) N:o 893/93, EYVL L 935, 17.4.1993, s. 5.

6115 96 99

Jalkineet, neulosta, joissa ei ole kiinnitettyä anturaa (tekstiilikuitukoostumus 85 % akryyilia, 13 % nailonia 2 % muita kuituja), joiden maata vasten osuvassa osassa on liukumista estäviä kaistaleita polyvinyylikloridia (PVC), jotka helpottavat kävelyä sileillä tai liukkailla pinnoilla (ks. kuva n:o 467) (*).

Perusteet

Luokittelu määräytyy yhdistetyn nimikkeistön 1 ja 6 yleisen tulkintasäännön sekä CN-koodien 6115, 6115 96 ja 6115 96 99 nimiketekstin mukaan.

(*). Kuva on ainoastaan ohjeellinen.

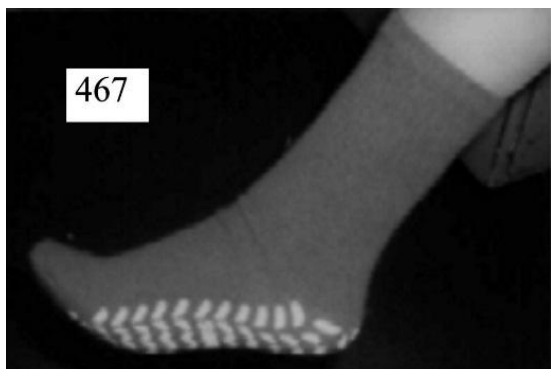

Komission asetus (ETY) 1911/92, EYVL L 192, 11.7.1992, s. 23. Muutettu komission asetuksella (EY) N:o 1179/2009, EUVL L 317, 3.12.2009, s. 1.

6116 10 20

Puuvillaneuloksesta valmistettu **hansikas**, neuloksen ulkopinta on päällystetty luonnonkumiin (lateksiin) kastamalla. Hansikas on tarkoitettu kotitalouskäyttöön. (ks. kuva n:o 602) (*).

Perusteet

Luokittelu määräytyy yhdistetyn nimikkeistön 1 ja 6 yleisen tulkintasäännön, XI jakson huomautuksen 7, 40 ryhmän huomautuksen 2 a, 59 ryhmän huomautuksen 4 a, 61 ryhmän huomautuksen 1 sekä CN-koodien 6116, 6116 10 ja 6116 10 20 nimiketekstien mukaan.

Katso myös nimikkeitä 4015 ja 6116 koskevat harmonoidun järjestelmän selitykset.

Koska päällystetty kangas, josta hansikas on valmistettu, painaa enintään 1500 g/m², on hansikas luokiteltava neulehansikkaana nimikkeeseen 6116.

(*). Kuva on ainoastaan ohjeellinen.

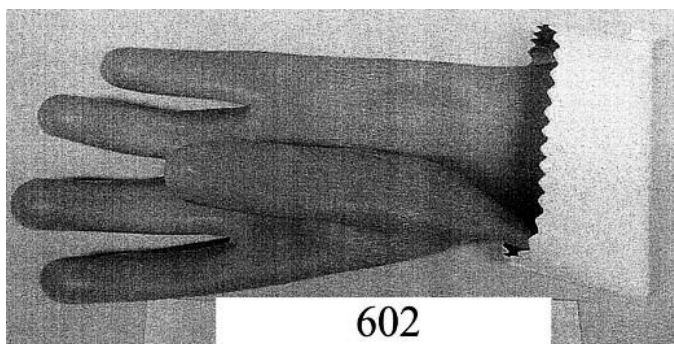

Komission asetus (EY) N:o 1564/2000, EYVL L 180, 19.7.2000, s. 5

6116 93 00

Jääkiekossa tai katukiekossa käytettävä maalivahdin käsine, jossa on kaksi osaa – käsine ja kilpi –, jotka on kiinnitetty toisiinsa viidestä kohdasta ompeleella. Käsintä käytetään tavallisesti oikeassa kädessä (jos maalivahti on oikeakätinen), joka myös pitelee mailaa.

Käsineen selkämyksen muodostava kilpi on valmistettu jäykästä solumuovista (mitat 37 cm × 20 cm × 3 cm) ja se on kokonaan päällystetty pääasiassa tekokuituneuloksella. Kilven päättehtävä on maalia kohti laukaistun pallon (tai jääkiekon) torjuminen ja kämmenselän suojaaminen.

Tavaran toinen osa muistuttaa tavallista käsintä. Kämmenosa on tehty polyamidimirokuiduista valmistetusta kuitukankaasta ja sitä käytetään mailan pitelyyn ja käsittelyyn. Kämmenselkä on valmistettu neuloksesta. (ks. kuva n:o 571) (*).

Perusteet

Luokittelu määräytyy yhdistetyn nimikkeistön 1, 3 b ja 6 yleisen tulkintasäännön sekä CN-koodien 6116 ja 6116 93 00 nimiketektien mukaan.

Katso myös nimikettä 9506 koskevat Harmonoidun nimikkeistön selitykset

(*). Kuvat ovat ainoastaan ohjeellisia.

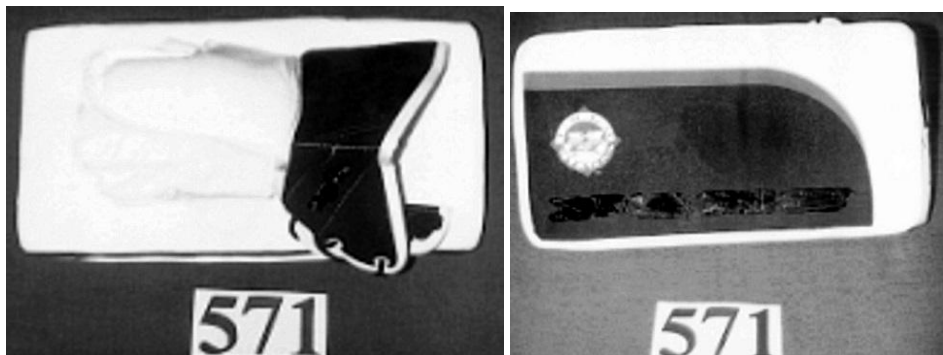

Komission asetus (EY) N:o 272/98, EYVL L 27, 2.3.1998, s. 3.

6116 93 00

Jääkiekossa käytettävä käsine. Käsineen kämmenselkä on pehmustettu käden suojaamista varten. Käsineen ulkopinta on tehty synteetikuiduista (polyesteri) valmistetusta neuloksesta ja kämmenosa polyamidimikrookuiduista valmistetusta kuitukankaasta. (katso valokuva n:o 574) (*).

Perusteet

Luokittelu määräytyy yhdistetyn nimikkeistön 1, 3 b ja 6 yleisen tulkintasäännön sekä CN-koodien 6116 ja 6116 93 00 nimiketektin mukaan.

Katso myös nimikettä 9506 koskevat harmonoidun järjestelmän selitykset.

Käsineen selkämyksen tehtävänä on suojata, mikä antaa tuotteelle sen olennaisen luonteen.

(*). Kuvat ovat ainoastaan ohjeellisia.



Komission asetus (EY) N:o 516/99, EYVL L 61, 10.3.1999, s. 16.

6117 80 10

Lenkin muotoinen sovitettu tavara, joka on tehty elastisesta pyöröneuloksesta (tekokuitua), johon on yhdistetty kumilankaa.

(hiuslenkki) (ks. valokuva nro 629) (*).

Perusteet

Luokittelu määräytyy yhdistetyn nimikkeistön 1 ja 6 yleisen tulkintasäännön, XI jakson 7 huomautuksen g alakohdan ja 10 huomautuksen sekä CN-koodien 6117, 6117 80 ja 6117 80 10 nimiketekstien mukaisesti.

Kyseinen tavara on tekstiiliainetta ja samoin kuin Esimerkiksi, hartiahuivit, kaulaliinat ja muut huivit, solmiot ja solmiohuivit kyseisen tavaran voidaan katsoa olevan sovitettu vaateustarvike.

Luokittelu nimikkeeseen 96.15 ei ole mahdollista, koska kyseisen nimikkeen tavarat on tavallisesti valmistettu muovista, norsunluusta, luusta, sarvesta, kilpikonnan-kuoresta, metallista yms. Ks. myös harmonoidun järjestelmän selitykset, nimike 9615, 3 kohta.

Lisäksi XI jakson 10 huomautuksessa on erikseen mainittu, että kimmoiset tuotteet, joissa on tekstiiliainetta yhdistettynä kumilankoihin, luokitellaan XI jaksoon.

(*) Valokuva on ainoastaan ohjeellinen.



Komission asetus (EY) N:o 926/2004, EUVL L 163, 30.4.2004, s. 105. Muutettu komission täytäntöönpano-asetuksella (EU) N:o 441/2013, EUVL L 130, 15.5.2013, s. 1.

6117 80 10

Tavarat, jotka koostuvat elastisesta pyöröneuloksesta (synteettikuitua, johon on yhdistetty kumilankaa), lenkkinä, joiden läpimitta (aukinaisena) on noin 4,5 cm ja leveys noin 2 cm.

Tavarat on neulottu putkeksi ja leikattu määrättyyn (ennalta ohjelmoituun) leveyteen (2 cm).

Elastisen neuloksen sisältämän kumin vuoksi tavaroiden reuna rullautuu, jolloin ne saavat käyttövalmiin hiuslenkin muodon.

(Katso kuvat) (*).

Perusteet

Luokittelu määräytyy yhdistetyn nimikkeistön 1 ja 6 yleisen tulkintasäännön, XI jakson 7 huomautuksen b alakohdan ja 10 huomautuksen sekä CN-koodien 6117, 6117 80 ja 6117 80 10 nimiketextien mukaisesti.

Tavarat valmistetaan lopulliseen muotoon pyöröneuloksesta leikkaamalla määrättyyn leveyteen, jotta saadaan käyttövalmis elastinen lenkki (ks. XI jakson huomautus 7 b).

Koska tavarat ovat tekstiiliä, ne on katsottava sovitetuiksi vaatetustarvikkeiksi samoin kuin esimerkiksi hartiahuivit, kaulaliinat, mantiljat, solmiot ja solmukkeet. Lisäksi XI jakson 10 huomautuksessa kimmoiset tuotteet, joissa on tekstiiliainetta yhdistettynä kumilankoihin, luokitellaan kyseiseen jaksoon.

Luokittelu nimikkeeseen 9615 ei tule kyseeseen, koska nimikkeen tavarat on tavallisesti valmistettu muovista, norsunluusta, luusta, sarvesta, kilpikonnankuoresta, metallista yms. (Ks. myös harmonoidun järjestelmän selitykset, nimike 9615, 3 kohta ja selittävä huomautus yhdistetyn nimikkeistön nimikkeeseen 9615.)

Tämän vuoksi tavarat on luokiteltava CN-koodiin 6117 80 10 sovitetuiksi vaatetustarvikkeiksi (sovitetut vaatetustarvikkeet, neulosta; elastiset tai kumilla käsitellyt).

(* Kuvat ovat ainoastaan ohjeellisia.



Komission täytäntöönpanoasetus (EU) 2022/83, EUVL L 14, 21.1.2022, s. 1.

62 RYHMÄ

Huom!

CN-koodeihin 6101, 6102, 6201 ja 6202 kuuluviksi anorakeiksi, tuulipuseroiksi, tuulitakeiksi ja niiden kaltaisiksi tavaroiksi luokitellaan vain pitkähihaisia vaatteita.

Ensimmäisestä kohdasta poiketen toppaliivit, vaikkei niissä ole hihoja lainkaan, kuuluvat näihin nimikkeisiin.

Komission asetus (ETY) N:o 989/89, EYVL L 106, 18.4.1989, s. 25. Muutettu komission asetuksella (EU) N:o 246/2010, EUVL L 77, 24.3.2010, s. 51.

6201 93 00 (kohta a)

(kohta b: 6204 63 18)

Vähittäiskaupassa myytävä kahden vaatekappaleen muodostama asukokonaisuus, jossa on:

- kevyt, väljä tuulipusero** kudottua kangasta (100 prosenttia synteettistä tekokuitua), kolmesta erivärisestä kankaasta valmistettu; siinä on vetonuoralla kiristettävä kaulus, pitkät ja väljät hihat, pääntien etupuolella on vetoketjulla suljettava halkio, jossa on painonapeilla suljettava suojaläppä, jonka vasen reuna peittää oikean. Puseron helmassa ja hihansuissa on joustavat kappaleet, siinä on kauluksessa olevaan taskuun taitettava huppu, edessä on vetoketjulla suljettava, suojaläpällä varustettu tasku (ks. kuva n:o 406 A) (*);
- kevyet, vyötäröltä nilkkoihin ulottuvat housut kudottua kangasta (100 prosenttia synteettistä tekokuitua), yksivärisestä kankaasta valmistetut, vyötäröltä joustonauhalla ja vetonuoralla kiristettävät; lahkeiden suut ovat vetoketjulla ja tarranauhalla kiinnitettävät. Vaatteessa on myös sisätaskut (ks. kuva n:o 406 B) (*).

Perusteet

Luokittelu määräytyy yhdistetyn nimikkeistön 1 ja 6 yleisen tulkintasäännön, XI jakson 14 huomautuksen, alaosan ollessa kyseessä 62. ryhmän 8 huomautuksen, sekä CN-koodien 6201, 6201 93 00, 6204 ja 6204 63 18 nimiketekstin mukaan.

Vaatteita ei voida luokitella verryttelypuvuksi, sillä niitä ei ulkonäöltään tai kankaan ominaisuuksien puolesta voida pitää yksinomaan tai pääasiassa urheilukäyttöön tarkoitettuina.

(*) Kuvat ovat ainoastaan ohjeellisia.



Komission asetus (ETY) N:o 645/89, EYVL L 71, 15.3.1989, s. 17. Muutettu komission asetuksella (EY) N:o 936/1999, EYVL L 117, 5.5.1999, s. 9. Muutettu komission asetuksella (EY) N:o 1179/2009, EUVL L 317, 3.12.2009, s. 1.

6201 93 00 (kohta a)
(kohta b: 6204 63 18)

Vähittäiskaupassa yhdessä pakkauksessa myytävä kahdesta vaatekappaleesta muodostuva asukokonaisuus, jossa on:

- a) **kevyt, väljä tuulipusero** kudottua kangasta (100 prosenttia synteettistä tekokuitua), jonka yläosassa on vuori, kahdesta erivärisestä kankaasta valmistettu, siinä on kaulus ja se on edestä kokonaan vetoketjulla avattava; vetoketjua reunustaa painonapeilla suljettava suojäläppä, jonka vasen reuna peittää oikean, hihat ovat pitkät ja väljät ja niiden suissa on joustonauha, helmassa on joustonauha, vaatteessa on vetonuuralla kiristettävä, kauluksen tasolla olevaan vetoketjulla varustettuun taskuun taitettava huppu; vyötärön korkeudella on kaksi suojäläpällä varustettua sisätaskua
(ks. kuva n:o 407 A) (*);
- b) kevyet, vyötäröltä nilkkoihin ulottuvat housut kudottua kangasta (100 prosenttia synteettistä tekokuitua), yksivärisestä kankaasta valmistetut, vyötäröltä joustonauhalla ja vetonuuralla kiristettävät; lahkeiden suut ovat vetoketjulla ja tarranauhalla kiinnitettävät. Vaatteessa on myös kaksi sisätaskua (ks. kuva n:o 407 B) (*).

Perusteet

Luokittelu määräytyy yhdistetyn nimikkeistön 1 ja 6 yleisen tulkintasäännön, XI jakson 14 huomautuksen, alaosan ollessa kyseessä 62 ryhmän 8 huomautuksen, sekä CN-koodien 6201, 6201 93 00, 6204 ja 6204 63 18 nimiketekstin mukaan.

Vaatteita ei voida luokitella verryttelypuvuksi, sillä niitä ei ulkonäkönsä ja kankaan ominaisuuksien (suojaava tuulelta ja sateelta) puolesta voida pitää yksinomaan tai pääasiassa urheilukäyttöön tarkoitettuina.

(*) Kuvat ovat ainoastaan ohjeellisia.



Komission asetus (ETY) N:o 645/89, EYVL L 71, 15.3.1989, s. 17. Muutettu komission asetuksella (ETY) N:o 3694/91, EYVL L 350, 19.12.1991, s. 17. Muutettu komission asetuksella (EY) N:o 1179/2009, EUVL L 317, 3.12.2009, s. 1.

6201 93 00

Vaate, yksiväristä kudottua kangasta (100 prosenttia polyamidia), jonka paksuus on 0,1 mm, päällystetty nurjalta puolelta muunlaisella kuin huokoisella muovilla (polyuretaanilla) ja vuorattu topatulla kankaalla.

Vaatteessa on kaksi kaulusta, joista toinen on tehty nukatusta neuloksesta. Vaate on kokonaan edestä avautuva ja se suljetaan painonapeilla siten, että vasen reuna peittää oikean. Vaatteessa on pitkät hihat, joiden suissa on vetoketjut, ja kaksi sisäänupotettua taskua vyötärön korkeudella. Vaate ulottuu lantion alapuolelle saakka (kokonaispituus 75 cm) ja sen helmassa on kiristin.

(anorakin kaltainen vaate) (katso valokuva n:o 583) (*).

Perusteet

Luokittelu määräytyy yhdistetyn nimikkeistön 1 ja 6 yleisen tulkintasäännön, 62 ryhmän 8 huomautuksen, 59 ryhmän 2 huomautuksen a kohdan 1 alakohdan sekä CN-koodien 6201 ja 6201 93 00 nimiketektien mukaan.

Vaate on valmistettu kankaasta, jonka päällystäminen ei ole paljain silmin havaittavissa.

(*) Valokuva on ainoastaan ohjeellinen.



Komission asetus (EY) N:o 1218/1999, EYVL L 148, 15.6.1999, s. 9.

6201 93 00 (kohta a)

(Huom! Tässä asetuksessa mainittuun kolmen vaatekappaleen muodostamaan asukokonaisuuteen kuuluva vaatekappale a luokitellaan CN-koodiin 6201 93 00, vaatekappale b CN-koodiin 6102 30 90 ja vaatekappale c CN-koodiin 6203 43 19. Ks. kyseiset koodit tässä käsikirjassa.)

Vähittäismyyntiä varten pakattu kolmen vaatekappaleen muodostama asukokonaisuus, jossa on:	
CN-koodi ja tavaran kuvaus	Perusteet
6201 93 00 a) Synteettikuidusta (100 % polyamidia) valmistettu yksivärinen kudottu vaatekappale, joka peittää ylävartalon aina lantiolle saakka (kokonaispituus 67 cm) ja jossa on neulosvuori. Vaatekappaleessa on korkea kaulus, kauluksen sisälle taiteltavissa oleva huppu ja kokonaan auki oleva etuosa, joka suljetaan vetoketjulla, jonka päällä on painonapeilla varustettu, vasemmalta oikealle sulkeutuva suojakaistale. Siinä on pitkät hihat, joiden suut ovat joustavat ja kiristettävissä tarranauhoilla. Kauluksessa on kiristysnauha ja vaateen helma on joustava.	Luokittelu määräytyy yhdistetyn nimikkeistön 1 ja 6 yleisen tulkintasäännön, XI jakson 14 huomautuksen, 62 ryhmän 3 b ja 8 huomautuksen sekä CN-koodien 6201 ja 6201 93 00 nimiketektien mukaisesti. Koska näiden vaatekappaleiden kudorakenne, väri, koostumus ja tyyli ovat erilaiset, niitä ei voida luokitella yhdistelmäasuksi 61 ja 62 ryhmän 3 b huomautuksen mukaisesti.

<p>Vaatteessa on vyötärön yläpuolella kaksi vetoketjullista sisätaskua ja vyötärön alapuolella kaksi ulkotaskua, joissa on painonapeilla suljettavat suojäläpät. Vaatteen etu- ja takapuolella on myrskyläpät ja siihen on mahdollista kiinnittää kelluntaväline.</p> <p>(anorakki) (Ks. valokuva nro 607 A) (*).</p>	<p>Katso myös yhdistetyn nimikkeistön selittävät huomautukset, nimikkeet 6201 91 00 – 6201 99 00.</p>
<p>6102 30 90</p> <p>b) Tekokuituneuloksesta valmistettu yksivärinen vaatekappale, joka peittää ylävartalon vyötärön alapuolelle saakka (kokonaispituus 65 cm) ja jonka hihoissa on vuori ja edessä osittainen vuori.</p> <p>Vaatteessa on korkea kaulus, kokonaan auki oleva etupuoli, joka suljetaan vetoketjulla, pitkät hihat, joiden suut ovat joustavat, ja lisäksi vaatteen helmassa on kiristysnauha.</p> <p>Vaatteen etupuolella on vyötärön korkeudella kaksi sisätaskua, jotka suljetaan vetoketjulla.</p> <p>Vaate on tehty leikatuista ja yhteenommelluista kappaleista.</p> <p>(tuulitakki) (Ks. valokuva nro 607 B) (*).</p>	<p>Luokittelu määräytyy yhdistetyn nimikkeistön 1 ja 6 yleisen tulkintasäännön, XI jakson 14 huomautuksen, 61 ryhmän 3 b ja 9 huomautuksen sekä CN-koodien 6102, 6202 30 ja 6102 30 90 nimiketektien mukaisesti</p> <p>Koska näiden vaatekappaleiden kudoserakenne, väri, koostumus ja tyyli ovat erilaiset, niitä ei voida luokitella yhdistelmäasuiksi 61 ja 62 ryhmän 3 b huomautuksen mukaisesti.</p> <p>Katso myös yhdistetyn nimikkeistön selittävät huomautukset, nimike 6102.</p>
<p>6203 43 19</p> <p>c) Synteettikuiduista (100 % polyamidia) valmistetut housut, jotka peittävät alavartalon nilkkoihin asti ja joissa on kudottu vuori sekä kaksi sisätaskua.</p> <p>Vaate on osittain auki edestä, ja se suljetaan vetoketjulla, jonka peittää painonapilla varustettu, vasemmalta oikealle sulkeutuva suojakaistale.</p> <p>Vaatekappaleen molempien lahkeiden sivuilla on koko lahkeen pituiset vetoketjut, joita peittää tarranauhalla suljettava suojakaistale. Lahkeensuita voidaan kiristää tarranauhalla.</p> <p>(housut) (Ks. valokuva nro 607 C) (*).</p>	<p>Luokittelu määräytyy yhdistetyn nimikkeistön 1 ja 6 yleisen tulkintasäännön, XI jakson 14 huomautuksen, 62 ryhmän 3 b ja 8 huomautuksen sekä CN-koodien 6203, 6203 43 ja 6203 43 19 nimiketektien mukaisesti.</p> <p>Koska näiden vaatekappaleiden kudoserakenne, väri, koostumus ja tyyli ovat erilaiset, niitä ei voida luokitella yhdistelmäasuiksi 61 ja 62 ryhmän 3 b huomautuksen mukaisesti.</p>

(*) Valokuvat ovat vain tiedoksi.



Komission asetus (EY) N:o 2855/2000, EYVL L 332, 28.12.2000, s. 41. Muutettu komission asetuksella (EY) N:o 1179/2009, EUVL L 317, 3.12.2009, s. 1.

Huom!

CN-koodeihin 6101, 6102, 6201 ja 6202 kuuluviksi anorakeiksi, tuulipuseroiksi, tuulitakeiksi ja niiden kaltaisiksi tavaroiksi luokitellaan vain pitkähihaisia vaatteita.

Ensimmäisestä kohdasta poiketen toppaliivit, vaikkei niissä ole hihoja lainkaan, kuuluvat näihin nimikkeisiin.

Komission asetus (ETY) N:o 989/89, EYVL L 106, 18.4.1989, s. 25. Muutettu komission asetuksella (EU) N:o 246/2010, EUVL L 77, 24.3.2010, s. 51.

6202 40/ 1.

Pitkähihainen vaate kudottua polyesterikangasta, jossa on kaulus ja taskut. Se ulottuu puolireiteen ja on edestä kokonaan avattavissa ja suljettavissa napeilla ja vyöllä niin, että oikea reuna peittää vasemman.

Luokittelu perustuu 1 ja 6 yleisen tulkintasäännön soveltamiseen.



Luokittelusuositus.

6202 40/ 2.

Anorakin tyyppinen vaate kudottua polyesterikangasta, joka ulottuu vyötärön alapuolelle ja jossa on kaulus, huppu ja sivutaskut. Vaateen leikkaus osoittaa, että vaate on selvästi naisille suunniteltu siitä huolimatta, että se suljetaan vetoketjulla, painonapeilla ja vyöllä niin, että vasen reuna peittää oikean. Siinä on joustinneuleinen vyötärönauha ja helmassa kiristysnyöri.

Luokittelu perustuu 1 ja 6 yleisen tulkintasäännön soveltamiseen.



Luokittelusuositus.

6202 93 00 (kohta b)

(kohta a: 6210 40 00)

Vähittäismyyntiä varten pakattu kahden vaatekappaleen muodostama asukokonaisuus, jossa on:

- a) Kahdesta kankaasta (sataprocenttista, muovilla päällystettyä nylonia, päällyste paljain silmin nähtävissä) valmistettu kaksivärinen vaate, joka on kevyt ja väljä ja joka on tarkoitettu peittämään ylävartalon ja joka ulottuu reiden puolivälin yläpuolelle.

Sen kokonaan avattava etuosa suljetaan vetoketjulla, jonka päällä on painonapeilla varustettu, vasemmalta oikealle suljettava suojakaitale.

Tässä vaatteessa on lisäksi kiinnitetty pystykaulus ja kiristysnauhallinen huppu, joka voidaan panna kauluksessa olevaan taskuun, pitkät hihat, jotka kiristetään suista, ja kaksi vetoketjulla suljettavaa, upotettua taskua etupuolella.

Siinä on lisäksi kiristysnauhalla kiristettävä kaulus, vyötärö ja alareuna, Velcro-tarranauha kauluksessa ja hihansuissa, osittainen vuori vaateen yläosassa (sataprocenttista nylonia), päälle ommeltu koriste vasemmassa hihassa ja koruommeltu tunnus rinnassa.

(ks. kuva n:o 545 A) (*).

- b) **Kahdesta kankaasta (sataprocenttista nylonia) valmistettu kaksivärinen vaate, joka on kevyt ja väljä ja joka on tarkoitettu peittämään ylävartalon ulottuen reiden puolivälin yläpuolelle ja jonka kokonaan avattava etuosa suljetaan vetoketjulla.**

Siinä on pitkät hihat, joiden suissa on neulosta oleva resori, vakosamettinen, kiinnitetty kaulus ja kaksi vetoketjulla suljettavaa, upotettua taskua etupuolella.

Tässä vaatteessa on lisäksi koruommeltu tunnus etupuolella, vetonauhakiristys vyötäröllä ja toppavuori, jossa on sisätasku.

(ks. kuva n:o 545 B) (*).

Molempia vaatteita voidaan käyttää erikseen, mutta ne voidaan yhdistää Velcro-tarranauhalla kauluksesta, sisäpuolella olevilla painonapeilla hihansuista ja vetoketjulla edestä.

Perusteet

Luokittelu määräytyy yhdistetyn nimikkeistön 1 ja 6 yleisen tulkintasäännön, XI jakson 14 huomautuksen, 62. ryhmän 5 huomautuksen vaateen a kohdalla, 62. ryhmän 8 huomautuksen sekä CN-koodien 6202, 6202 93 00, 6210 ja 6210 40 00 nimiketekstien mukaan.

(*) Kuvat ovat ainoastaan ohjeellisia.



Komission asetus (EY) N:o 1308/96, EYVL L 167, 6.7.1996, s. 19. Muutettu komission asetuksella (EY) N:o 1179/2009, EUVL L 317, 3.12.2009, s. 1.

6203 43 19

Väljä vaate, joka on valmistettu kudotusta kankaasta (65 % polyesteriä ja 35 % puuvillaa) ja tarkoitettu peittämään alavartalo vyötäröltä nilkkoihin. Vaate suljetaan etupuolelta suojakaistaleen alla olevalla napituksella siten, että vasen reuna peittää oikean. Takaosassa on kaksi kiristintä, joiden avulla voidaan tiukentaa vaateen vyötäröä.

Vaatteessa on taskut etu- ja takapuolella sekä kaksi reisien tasolla olevaa sivutaskua. Vaateen polviin ja istuinosaan on myös lisätty pala samaa kudottua kangasta. Lahkeen suut on päärmätty ja niissä on nyöri, jonka avulla lahkeen suun voi kiristää. (vapaa-ajan housut) (ks. kuva n:o 562) (*).

Perusteet

Luokittelu määräytyy yhdistetyn nimikkeistön 1 ja 6 yleisen tulkintasäännön, IX jakson 2 alanimikehuomautuksen A kohdan, 62 ryhmän 8 huomautuksen sekä CN-koodien 6203, 6203 43 ja 6203 43 19 nimiketekstin mukaan.

Vaateen yleisen ulkonäön perusteella ei ole selvää, että sen on suunniteltu käytettäväksi yksinomaan tai pääasiassa muun vaatetuksen ja/tai henkilöiden (fyysisenä tai terveydellisenä) suojana työssä, ammatin harjoittamisessa tai kotitaloustehtävissä.

(*) Kuva on ainoastaan ohjeellinen.



Komission asetus (EY) N:o 1458/97, EYVL L 199, 26.7.1997, s. 11.

6203 43 19 (kohta c)

(Huom! Tässä asetuksessa mainittuun kolmen vaatekappaleen muodostamaan asukokonaisuuteen kuuluva vaatekappale a luokitellaan CN-koodiin 6201 93 00, vaatekappale b CN-koodiin 6102 30 90 ja vaatekappale c CN-koodiin 6203 43 19. Ks. kyseiset koodit tässä käsikirjassa.)

Vähittäismyyntiä varten pakattu **kolmen vaatekappaleen muodostama asukokonaisuus**, jossa on:

Tavaran kuvaus	Perusteet
<p>6201 93 00</p> <p>a) Synteettikuidusta (100 % polyamidia) valmistettu yksivärinen kudottu vaatekappale, joka peittää ylävartalon aina lantiolle saakka (kokonaispituus 67 cm) ja jossa on neulosvuori.</p> <p>Vaatekappaleessa on korkea kaulus, kauluksen sisälle taiteltavissa oleva huppu ja kokonaan auki oleva etuosa, joka suljetaan vetoketjulla, jonka päällä on painonapeilla varustettu, vasemmalta oikealle sulkeutuva suojakaistale. Siinä on pitkät hihat, joiden suut ovat joustavat ja kiristettävissä tarranauhoilla. Kauluksessa on kiristysnauha ja vaateen helma on joustava.</p> <p>Vaatteessa on vyötärön yläpuolella kaksi vetoketjullista sisätaskua ja vyötärön alapuolella kaksi ulkotaskua, joissa on painonapeilla suljettavat suojäläpät. Vaateen etu- ja takapuolella on myrskyläpät ja siihen on mahdollista kiinnittää kelluntaväline.</p> <p>(anorakki) (Ks. valokuva nro 607 A) (*).</p>	<p>Luokittelu määräytyy yhdistetyn nimikkeistön 1 ja 6 yleisen tulkintasäännön, XI jakson 14 huomautuksen, 62 ryhmän 3 b ja 8 huomautuksen sekä CN-koodien 6201 ja 6201 93 00 nimiketektien mukaisesti.</p> <p>Koska näiden vaatekappaleiden kudoserakenne, väri, koostumus ja tyyli ovat erilaiset, niitä ei voida luokitella yhdistelmäasuksi 61 ja 62 ryhmän 3 b huomautuksen mukaisesti.</p> <p>Katso myös yhdistetyn nimikkeistön selittävät huomautukset, nimikkeet 6201 91 00 – 6201 99 00.</p>
<p>6102 30 90</p> <p>b) Tekokuituneuloksesta valmistettu yksivärinen vaatekappale, joka peittää ylävartalon vyötärön alapuolelle saakka (kokonaispituus 65 cm) ja jonka hihoissa on vuori ja edessä osittainen vuori.</p> <p>Vaatteessa on korkea kaulus, kokonaan auki oleva etupuoli, joka suljetaan vetoketjulla, pitkät hihat, joiden suut ovat joustavat, ja lisäksi vaateen helmassa on kiristysnauha.</p> <p>Vaateen etupuolella on vyötärön korkeudella kaksi sisätaskua, jotka suljetaan vetoketjulla.</p> <p>Vaate on tehty leikatuista ja yhteenommelluista kappaleista.</p> <p>(tuulitakki) (Ks. valokuva nro 607 B) (*).</p>	<p>Luokittelu määräytyy yhdistetyn nimikkeistön 1 ja 6 yleisen tulkintasäännön, XI jakson 14 huomautuksen, 61 ryhmän 3 b ja 9 huomautuksen sekä CN-koodien 6102, 6202 30 ja 6102 30 90 nimiketektien mukaisesti.</p> <p>Koska näiden vaatekappaleiden kudoserakenne, väri, koostumus ja tyyli ovat erilaiset, niitä ei voida luokitella yhdistelmäasuiksi 61 ja 62 ryhmän 3 b huomautuksen mukaisesti.</p> <p>Katso myös yhdistetyn nimikkeistön selittävät huomautukset, nimike 6102.</p>
<p>6203 43 19</p> <p>c) Synteettikuiduista (100 % polyamidia) valmistetut housut, jotka peittävät alavartalon nilkkoihin asti ja joissa on kudottu vuori sekä kaksi sisätaskua.</p> <p>Vaate on osittain auki edestä, ja se suljetaan vetoketjulla, jonka peittää painonapilla varustettu, vasemmalta oikealle sulkeutuva suojakaistale.</p>	<p>Luokittelu määräytyy yhdistetyn nimikkeistön 1 ja 6 yleisen tulkintasäännön, XI jakson 14 huomautuksen, 62 ryhmän 3 b ja 8 huomautuksen sekä CN-koodien 6203, 6203 43 ja</p>

<p>Vaatekappaleen molempien lahkeiden sivuilla on koko lahkeen pituiset vetoketjut, joita peittää tarranauhalla suljettava suojakaistale. Lahkeensuita voidaan kiristää tarranauhalla.</p> <p>(housut)</p> <p>(Ks. valokuva nro 607 C) (*).</p>	<p>6203 43 19 nimiketekstien mukaisesti.</p> <p>Koska näiden vaatekappaleiden kudusrakenne, väri, koostumus ja tyyli ovat erilaiset, niitä ei voida luokitella yhdistelmäsuiksi 61 ja 62 ryhmän 3 b huomautuksen mukaisesti.</p>
---	--

(*) Valokuvat ovat vain tiedoksi.



Komission asetus (EY) N:o 2855/2000, EYVL L 332, 28.12.2000, s. 41. Muutettu komission asetuksella (EY) N:o 1179/2009, EUVL L 317, 3.12.2009, s. 1.

6204 29 18

Kahden vaateen muodostava sarja (setti). Vaatteet on tehty samasta kevyesti laskostetusta, kevyestä, monivärisiksi koristekuvioidusta painetusta kankaasta (100 prosenttia viskoosia). Kuviot ovat samat eri vaatteissa. Setti on yhdessä vähittäismyyntipakkauksessa ja koostuu

- vartalon yläosan peittävästä vaatekappaleesta, jossa on lyhyet hihat ja joka ulottuu hieman vyötärön alapuolelle. Kaula-aukko on avara, ilman pänttiestä alkavaa halkiota. Kaula-aukossa ja hihansuissa on kiristysnauhat. Vaateen sisäpuolelle on ommeltu 2 cm:n välein elastomeerilankoja, ulottuen rinnasta vyötärölle korostaen laskosten tehoa (vinopuimukoristelu) (pusero),
- vartalon alaosan peittävästä vaatekappaleesta, joka ulottuu polvien yläpuolelle. Se on väljäksi muotoiltu vaate, jonka elastisessa vyötärössä on lisäksi vetonyöri (hame).

Perusteet

Luokittelu määräytyy yhdistetyn nimikkeistön 1 ja 6 yleisen tulkintasäännön, 62. ryhmän 3 (b) ja 8 huomautusten ja 62. ryhmän 1 lisähuomautuksen mukaan sekä CN-koodien 6204, 6204 29, 6204 ja 6204 29 18 nimiketekstien mukaan.

Komission asetus (EY) N:o 511/96, EYVL L 76, 26.3.1996, s. 9.

6204 32 90

Kahdesta painavasta, **kudotusta kangaskappaleesta valmistettu judotakki** (100 prosenttia valkaisuamatonta puuvillaa), väljä, kokonaan edestä avattava, ilman kiinnitystä. Vaatteessa on pitkät hihat, sivuhalkiot alhaalla ja osittaisesta vuorista muodostuva vahvike sisäpuolella. Takin ulkopuolella pänttiä kiittää helmaan asti kolmannesta kudotusta kangaskappaleesta tehty vahvike. Vaate koostuu kahdesta leveysuunnassa yhteenommellusta kappaleesta. Ylempi kappale jatkuu myös hihoina, jotka on ommeltu kiinni alapuolelta. (Ks. kuva n:o 522) (*).

Perusteet

Luokittelu määräytyy yhdistetyn nimikkeistön 1 ja 6 yleisen tulkintasäännön, 62 ryhmän 8 huomautuksen sekä CN-koodien 6204, 6204 32 ja 6204 32 90 nimiketekstin mukaan.

(*) Kuva on ainoastaan ohjeellinen.

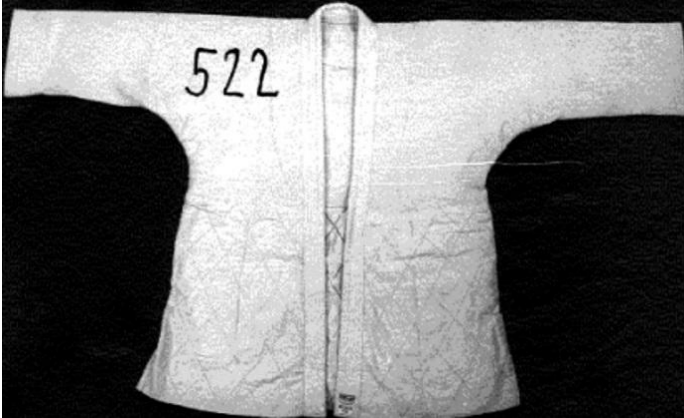

Komission asetus (ETY) N:o 3295/93, EYVL L 296, 26.11.1993, s. 43.

6204 32 90

Denimkankaasta (100 % puuvillaa) valmistettu vuoriton, vartalonmyötäinen vaate, jossa on alaskäännetty kaulus. Vaate on tarkoitettu peittämään ylävartalo aina vyötärölle saakka. Siinä on napitettavilla kalvosimilla varustetut pitkät hihat, tiukka pääntie, rintataskut ja kevyesti muotoiltu, päärmätty helma. Se on edestä kokonaan avattava ja se suljetaan vetoketjulla. Vaate koostuu kymmenestä (kuudesta edessä ja neljästä takana) pituussuunnassa koristesaumoin yhteenkiinnitetystä kappaleesta. (jakku, takki tai bleiseri) (Ks. kuva n:o 568) (*).

Perusteet

Luokittelu määräytyy yhdistetyn nimikkeistön 1 ja 6 yleisen tulkintasäännön, 62 ryhmän 1 ja 8 huomautuksen sekä CN-koodien 6204, 6204 32 ja 6204 32 90 nimiketekstien mukaan.

Kun otetaan huomioon vaateen leikkaus ja sen yleinen ulkonäkö, kuuluu vaate jakkuihin, takkeihin ja bleisereihin.

(*) Kuva on ainoastaan ohjeellinen.



Komission asetus (EY) N:o 272/98, EYVL L 27, 3.2.1998, s. 4.

6204 42 00

Yksiosainen, vartalon ylä- ja alaosan peittävä, polvien alapuolelle ulottuva, kummankin säären erikseen verhoava **hihaton vaate, kangasta** (100 prosenttia puuvillaa). Siinä on sisätaskut lantion korkeudella. Alaosastaan väljäksi leikatussa vaatteessa on myös edessä napeilla suljettava halkio, jonka oikea reuna peittää vasemman. (Ks. kuva n:o 458) (*).

Perusteet

Luokittelu määräytyy yhdistetyn nimikkeistön 1 ja 6 yleisen tulkintasäännön, CN-koodien 6204 ja 6204 42 00 nimiketekstin sekä CN-koodien 6204 41 00 – 6204 49 90 selitysten mukaan.

(*). Kuva on ainoastaan ohjeellinen.

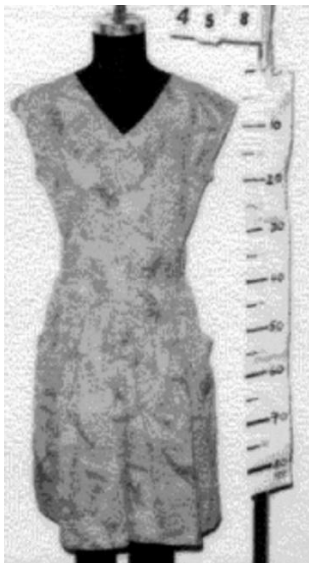

Komission asetus (ETY) N:o 2507/91, EYVL L 233, 22.8.1991, s. 9.

6204 42 00

Yksivärisestä 100-prosenttisestä **puuvillakankaasta valmistettu kevyt, väljä, hihaton vaate**, joka on tarkoitettu peittämään sekä vartalon ylä- että alaosa ja joka ulottuu nilkkoihin saakka (noin 122 cm pitkä).

Vaateen päntie on etupuolelta avara. Kokonaan auki olevassa etuosassa on napitus oikealta vasemmalle ja päällikeommeltu taskuja vyötärön alapuolella. Vaatteessa on sivuhalkiot, jotka alkavat noin 4,5 cm:n päästä vyötäristä ja jotka ovat pituudeltaan noin 72 cm. Vaateen etupuolella on lisäksi koruommelkuvioita rinnan korkeudella ja taskuissa. Samasta kankaasta on ommeltu selkämykseen vyötärön tasolle kaksi kaistaletta, jotka voi solmia. (leninki) (Ks. kuva n:o 548) (*).

Perusteet

Luokittelu määräytyy yhdistetyn nimikkeistön 1 ja 6 yleisen tulkintasäännön määräysten sekä CN-koodien 6204 ja 6204 42 00 nimiketekstien mukaan.

Katso myös CN-koodeja 6204 41 00 – 6204 49 90 koskevat yhdistetyn nimikkeistön selittävät huomautukset.

Kyseistä vaatetta on sivuhalkioista huolimatta pidettävä leninkinä sen yleisen ulkonäön ja erityisesti pituuden vuoksi.

(*). Kuva on ainoastaan ohjeellinen.



Komission asetus (EY) N:o 92/97, EYVL L 19, 22.1.1997, s. 1.

6204 43 00

Seuraavat samassa vähittäismyyntipakkauksessa olevat kolme tavaraa:

- a) **Kudottu lasten leninki** (100 prosenttia synteetikuitua), jossa on V-kaula-aukko. Vaatteessa ei ole halkiota.
Vaatteen miehustaan on kudotun kankaan päälle ommeltu neulospitsi. Vaatteessa on lyhyet hihat ja hihansuissa kuminauhat. Kaula-aukko, hihansuut ja vaateen helma ovat päärmäämättömiä.
- b) **Kaksi neuloksesta valmistettua vaatetustarviketta**, jotka ovat neuloksesta valmistettu huntu ja tekstiilikukkavihko (100 prosenttia synteetikuitua).

Tavarat ovat samassa pakkauksessa ja muodostavat lapsille tarkoitettun naamiaispuvukokonaisuuden.

(leninki) (Ks. valokuva nro 611) (*).

Perusteet

Luokittelu määräytyy yhdistetyn nimikkeistön 1, 3 b ja 6 yleisen tulkintasäännön sekä CN-koodien 6204 ja 6204 43 00 nimiketekstien mukaisesti.

95 ryhmän 1 huomautuksen e alakohdan mukaan ryhmään eivät kuulu 61 tai 62 ryhmän tekstiilitavarasta tehdyt naamiaispuvut.

Katso myös harmonoidun järjestelmän selitykset, nimike 9505, A kohdan 3 alakohta.

(*) Valokuva on ainoastaan ohjeellinen.



Komission asetus (EY) N:o 347/2001, EYVL L 52, 22.2.2001, s. 8.

6204 59 10

Vaate kudottua kangasta (100 % synteettikuituja), jonka tarkoitus on peittää vartalon alaosa polvien alapuolelle saakka ja joka on väljästi leikattu. Vaatteessa on samaa kangasta oleva kappale, joka nousee vyötäröltä ja jossa on leveät olkaimet. Tämä vaate on edestä kokonaan avattava, se suljetaan oikealta vasemman puolen päälle suljettavalla napituksella (hame) (ks. kuva n:o 459) (*).

Perusteet

Luokittelu määräytyy yhdistetyn nimikkeistön 1 ja 6 yleisen tulkintasäännön sekä CN-koodien 6204, 6204 59 ja 6204 59 10 nimiketekstin mukaan. Ks. myös yhdistetyn nimikkeistön koodeihin 6204 51 00 – 6204 59 90 liittyvät selitykset.

Olkaimien leikkaus ja sijainti eivät ole riittävät, jotta tätä vaatetta voitaisiin käyttää ilman muuta vaatetta.

(*) Kuva on ainoastaan ohjeellinen.



Komission asetus (ETY) N:o 2949/92, EYVL L 296, 13.10.1992, s. 5.

6204 59 10 (kohta b)

(kohta a: 6206 40 00)

Kahden vaateen muodostava sarja (setti) (100 prosenttia viskoosia). Vaatteet on tehty samasta kevyesti laskostetusta, kevyestä, moniväriseksi koristekuvioidusta painetusta kankaasta. Kuviot ovat erilaiset eri vaatteissa. Setti on yhdessä vähittäismyyntipakkauksessa ja koostuu

- a) vartalon yläosan peittävästä vaatekappaleesta, jossa on lyhyet hihat ja joka ulottuu hieman vyötärön alapuolelle. Kaula-aukko on avara, ilman pääntiestä alkavaa halkiota. Kaula-aukossa ja hihansuissa on kiristysnauhat. Vaateen sisäpuolelle on ommeltu 2 cm:n välein elastomeerilankoja, ulottuen rinnasta vyötärölle korostaen laskosten tehoa (vinopoimukoristelu) (pusero),
- b) **vartalon alaosan peittävästä vaatekappaleesta**, joka ulottuu polvien yläpuolelle. Se on väljäksi muotoiltu vaate, jonka elastisessa vyötärössä on lisäksi vetonyöri (hame).

Perusteet

Luokittelu määräytyy yhdistetyn nimikkeistön 1 ja 6 yleisen tulkintasäännön, 62. ryhmän 3 (b) ja 8 huomautuksen ja 62. ryhmän 1 lisähuomautuksen mukaan sekä CN-koodien 6204, 6204 59 ja 6204 59 10, 6206 ja 6206 40 00 nimiketekstien mukaan.

Koska vaatteet ovat tyyliltään erilaiset (painetut koristekuviot, jotka ovat erilaiset eri vaatteissa), ne on luokiteltava erikseen.

Komission asetus (EY) N:o 511/96, EYVL L 76, 26.3.1996, s. 9.

6204 62/ 1.

Naisten pitkät housut ("Shalwar"), jotka on valmistettu kudotusta puuvillakankaasta, joka on väriltään vihreää.

Housut ovat osa naisten asua nimeltään "Shalwar-Kameez", johon kuuluu myös tunika ja hartiahuivi (molempien väreinä on vihreää ja keltaista), jonka osat luokitellaan erikseen niitä vastaaviin alanimikkeisiin 6206 30 ja 6214 90. Kaikki kolme osaa esitetään tullille yhdessä vähittäismyyntiä varten pakattuna.

Luokittelu perustuu 1 (XI jakson 14 huomautus) ja 6 yleisen tulkintasäännön soveltamiseen.

Katso myös luokittelusuositukset 6206 30/ 1 ja 6214 90/ 2.



Luokittelusuositus.

6204 62 90

Vaate, kangasta (sataprosenttista puuvillaa), alavartalon peittämään tarkoitettu, vyötäröltä polvien yläpuolelle ulottuva, kummankin reiden erikseen verhoava, halkioton ja jonka sivuilla on taskut. Se kiristetään vyötäröltä joustonauhalla ja etupuolelle ommellulla vetonauhalla, joka säädetään vasemmalle suljettavalla soljella.

Tässä vaatteessa on lisäksi etupuolella valsepalus, johon on ommeltu vasemmalta oikealle menevä kaitale (jäljittelee kiinnitystä). (Shortsit) (ks. kuva n:o 547) (*).

Perusteet

Luokittelu määräytyy yhdistetyn nimikkeistön 1 ja 6 yleisen tulkintasäännön määräysten, 62. ryhmän 8 huomautuksen sekä CN-koodien 6204, 6204 62 ja 6204 62 90 nimiketektien mukaan.

Valsepalus ja soljen kiinnityssuunta eivät riitä siihen, että vaate voitaisiin tunnistaa miesten ja poikien vaatteeksi.

(*). Kuva on ainoastaan ohjeellinen.

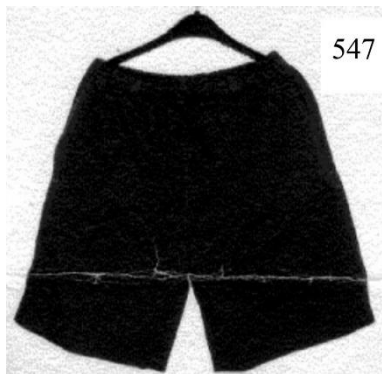

Komission asetus (EY) N:o 1308/96, EYVL L 167, 6.7.1996, s. 19.

6204 63 18 (kohta b)

(kohta a: 6201 93 00)

Vähittäiskaupassa myytävä kahden vaatekappaleen muodostama asukokonaisuus, jossa on:

- a) kevyt, väljä tuulipusero kudottua kangasta (100 prosenttia synteettistä tekokuitua), kolmesta erivärisestä kankaasta valmistettu; siinä on vetonuuralla kiristettävä kaulus, pitkät ja väljät hihat, pääntien etupuolella on vetoketjulla suljettava halkio, jossa on painonapeilla suljettava suojaläppä, jonka vasen reuna peittää oikean. Puseron helmassa ja hihansuissa on joustavat kappaleet, siinä on kauluksessa olevaan taskuun taitettava huppu, edessä on vetoketjulla suljettava, suojaläpällä varustettu tasku (ks. kuva n:o 406 A) (*);
- b) **kevyet, vyötäröltä nilkkoihin ulottuvat housut** kudottua kangasta (100 prosenttia synteettistä tekokuitua), yksivärisestä kankaasta valmistetut, vyötäröltä joustonauhalla ja vetonuuralla kiristettävät; lahkeiden suut ovat vetoketjulla ja tarranauhalla kiinnitettävät. Vaatteessa on myös sisätaskut (ks. kuva n:o 406 B) (*).

Perusteet

Luokittelut määräytyy yhdistetyn nimikkeistön 1 ja 6 yleisen tulkintasäännön, XI jakson 14 huomautuksen, alaosan ollessa kyseessä 62. ryhmän 8 huomautuksen, sekä CN-koodien 6201, 6201 93 00, 6204 ja 6204 63 18 nimiketekstin mukaan.

Vaatteita ei voida luokitella verryttelypuvuksi, sillä niitä ei ulkonäöltään tai kankaan ominaisuuksien puolesta voida pitää yksinomaan tai pääasiassa urheilukäyttöön tarkoitettuina.

(*) Kuvat ovat ainoastaan ohjeellisia.



Komission asetus (ETY) N:o 645/89, EYVL L 71, 15.3.1989, s. 17. Muutettu komission asetuksella (EY) N:o 936/1999, EYVL L 117, 5.5.1999, s. 9. Muutettu komission asetuksella (EY) N:o 1179/2009, EUVL L 317, 3.12.2009, s. 1.

6204 63 18 (kohta b)

(kohta a: 6201 93 00)

Vähittäiskaupassa yhdessä pakkauksessa myytävä **kahdesta vaatekappaleesta muodostuva asukokonaisuus**, jossa on:

- a) kevyt, väljä tuulipusero kudottua kangasta (100 prosenttia synteettistä tekokuitua), jonka yläosassa on vuori, kahdesta erivärisestä kankaasta valmistettu, siinä on kaulus ja se on edestä kokonaan vetoketjulla avattava; vetoketjua reunustaa painonapeilla suljettava suojaläppä, jonka vasen reuna

peittää oikean, hihat ovat pitkät ja väljät ja niiden suissa on joustonauha, helmassa on joustonauha, vaatteessa on vetonuuralla kiristettävä, kauluksen tasolla olevaan vetoketjulla varustettuun taskuun taitettava huppu; vyötärön korkeudella on kaksi suojaläpällä varustettua sisätaskua (ks. kuva n:o 407 A) (*);

- b) **kevyet, vyötäröltä nilkkoihin ulottuvat housut** kudottua kangasta (100 prosenttia synteettistä tekokuitua), yksivärisestä kankaasta valmistetut, vyötäröltä joustonauhalla ja vetonuuralla kiristettävät; lahkeiden suut ovat vetoketjulla ja tarranauhalla kiinnitettävät. Vaatteessa on myös kaksi sisätaskua (ks. kuva n:o 407 B) (*).

Perusteet

Luokittelu määräytyy yhdistetyn nimikkeistön 1 ja 6 yleisen tulkintasäännön, XI jakson 14 huomautuksen, alaosan ollessa kyseessä 62 ryhmän 8 huomautuksen, sekä CN-koodien 6201, 6201 93 00, 6204 ja 6204 63 18 nimiketekstin mukaan.

Vaatteita ei voida luokitella verryttelypuvuksi, sillä niitä ei ulkonäkösä ja kankaan ominaisuuksien (suoja tuulelta ja sateelta) puolesta voida pitää yksinomaan tai pääasiassa urheilukäyttöön tarkoitettuina.

(*) Kuvat ovat ainoastaan ohjeellisia.



Komission asetus (ETY) N:o 645/89, EYVL L 71, 15.3.1989, s. 17. Muutettu komission asetuksella (ETY) N:o 3694/91, EYVL L 350, 19.12.1991, s. 17. Muutettu komission asetuksella (EY) N:o 1179/2009, EUVL L 317, 3.12.2009, s. 1.

6204 63 18 (kohta B)

(kohta A; 6206 40 00)

Kahden vähittäismyyntiä varten pakatun vaateen muodostama kokonaisuus, johon kuuluu:

- A. Kiiltävästä yksivärisestä kudotusta kankaasta (100 % polyesteriä) valmistettu kevyt vaate, jossa on tiukka kiinalaistyyppinen kaulus; vaate avautuu edestä osittain aina pääntien keskeltä vasempaan kainaloon asti ja suljetaan napeilla ja nappilenkeillä siten, että oikea reuna peittää vasemman. Kookkaat napit on tehty rullalle kierretystä kapeasta kudotusta nauhasta. Helma ja hihansuut on päärmätty kangaskaistaleella, ne on pyöristetty ja niihin on tehty sivuhalkiot. Vaate on leikkaukseltaan suora ja tarkoitettu peittämään vartalon yläosa lantiolle saakka. Vaate on etupuolella koristeommeltu kuvio.

(pusero)

(Ks. kuva n:o 632 A) (*).

- B. **Kevyestä kiiltävästä painokuvioillisesta kudotusta kankaasta (100 % polyesteriä) valmistettu väljä vaate, joka on tarkoitettu peittämään vartalon alaosa.** Vaate ulottuu vyötäröltä nilkkoihin,

peittää erikseen molemmat jalat ja se on leikkaukseltaan suora. Siinä on vyötäröllä kuminauha mutta ei halkiota, ja lahkeensuut on päärmätty yksivärisellä kankaalla, ne on pyöristetty ja niihin on tehty sivuhalkiot.

(housut)

(Ks. kuva n:o 632 B) (*).

Perusteet

Luokittelu määräytyy yhdistetyn nimikkeistön 1 ja 6 yleisen tulkintasäännön, XI jakson 14 huomautuksen ja 62 ryhmän 3 huomautuksen b kohdan ja 8 huomautuksen sekä CN-koodien 6204, 6204 63, 6204 63 18, 6206 ja 6206 40 00 nimiketekstin mukaan.

Vaatteita ei voida 62 ryhmän 3 huomautuksen b kohdan mukaan luokitella yhdistelmäasuksi, koska kyseiset kaksi vaatekappaletta eivät ole valmistettu samasta kankaasta.

Vaatteita ei voida luokitella pyjamaksi, koska objektiivisten ominaisuuksiensa vuoksi niitä ei voida katsoa käytettävän yksinomaan tai pääasiassa yöasuna.

Ks. myös nimikettä 6206 (puserot) koskevat yhdistetyn nimikkeistön selittävät huomautukset.

(*) Kuvat ovat ainoastaan ohjeellisia.



Komission asetus (EY) N:o 728/2004, EUVL L 113, 20.4.2004, s. 3. Muutettu komission asetuksella (EY) N:o 1179/2009, EUVL L 317, 3.12.2009, s. 1.

6204 63 90

Kolmesta erivärisestä kankaasta (100 % polyamidia) valmistettu **vaate**, joka peittää vartalon alaosan ja ulottuu vyötäröltä puolireiteen peittäen kummankin säären erikseen, ja joka ei ole vyötäröstä avattava. Vaate kiristetään vyötärön tasolla joustonauhalla ja liukuvalla nyörillä. Vaatteessa on avoin sisätasku kummallakin puolella ja neulosta oleva sisähousu (65 % polyesteriä, 35 % puuvillaa), joka on ommeltu vyötäröltä (shortsien tapaan) (katso valokuva nro 509) (*).

Perusteet

Luokittelu määräytyy yhdistetyn nimikkeistön 1 ja 6 yleisen tulkintasäännön, 62 ryhmän 8 huomautuksen toisen kohdan, sekä CN-koodien 6204, 6204 63 ja 6204 63 90 mukaisesti.

Tuotetta ei luokitella uimahousuiksi, koska vaateen leikkauksen, ulkonäön sekä ilman kiinteää sulkemisjärjestelmää olevien sivutaskujen vuoksi vaatetta ei voida pitää yksinomaan tai pääasiassa uimahousuina käytettävänä.

(*) Valokuva on ainoastaan ohjeellinen.

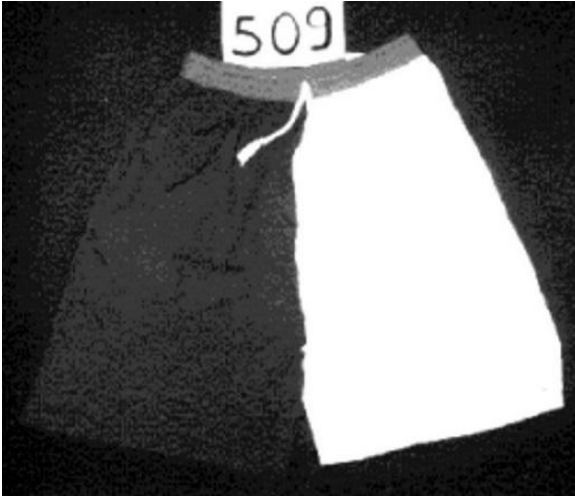

Komission asetus (ETY) N:o 350/93, EYVL L 41, 18.2.1993, s. 7. Muutettu komission asetuksella (EY) N:o 2126/2005, EUVL L 340, 23.12.2005, s. 33.

6205 20 00

Vartalon yläosan peittävä, leikkaukseltaan suora, kahdesta erivärisestä kankaasta (100 prosenttia puuvillaa) ommeltu **kevyt vaate**, jossa on lähelle kaulaa tuleva pääntie, lyhyet hihat, kaksi taskua rinnan korkeudella ja vetonuuralla varustettu huppu. Vaate on edestä kokonaan avattava ja suljetaan napituksella, jonka vasen reuna peittää oikean, hihansuissa ja helmassa on päärmäys (vapaa-ajan paita) (ks. kuva n:o 462) (*).

Perusteet

Luokittelu määräytyy yhdistetyn nimikkeistön 1 ja 6 yleisen tulkintasäännön sekä CN-koodien 6205 ja 6205 20 00 nimiketekstien mukaan. Ks. myös harmonoidun järjestelmän selitykset, nimike 62.05.

(*) Kuva on ainoastaan ohjeellinen.



Komission asetus (EY) N:o 1176/91, EYVL L 114, 7.5.1991, s. 27.

6205 20 00

Vartalon yläosan peittävä, leikkaukseltaan suora, kevyt vaate, kangasta (100 prosenttia puuvillaa), jossa on lähelle kaulaa tuleva pääntie, pitkät kalvosimilla varustetut hihat, kaksi taskua rinnan korkeudella ja vetonuuralla varustettu huppu. Vaate on edestä kokonaan avattava ja suljetaan napituksella, jonka vasen reuna peittää oikean. Siinä on myös päälleommellut koristekuviot taskujen päällä sekä painokuvio takakappaleessa, helmassa on päärmäys (vapaa-ajan paita)

(ks. kuva n:o 463) (*).

Perusteet

Luokittelu määräytyy yhdistetyn nimikkeistön 1 ja 6 yleisen tulkintasäännön sekä CN-koodien 6205 ja 6205 20 00 nimiketekstien mukaan. Ks. myös harmonoidun järjestelmän selitykset, nimike 62.05.

(*) Kuva on ainoastaan ohjeellinen.



Komission asetus (EY) N:o 1176/91, EYVL L 114, 7.5.1991, s. 27.

6205 20 00

Vaate (100 % puuvillaa), peittää vartalon jalkoväliin saakka, yläosa kangasta, kaulus, pitkät, väljät hihat, jotka sulkeutuvat ranteista painonapein ja kaksi taskua rinnan korkeudella. Edustassa on kaula-aukosta vyötärölle jatkuva avautuma, joka sulkeutuu painonappien avulla niin että vasen puoli peittää oikean. Vaatteen alaosa vyötäröstä jalkoväliin on joustavaa neulosta ja jalkoväli suljetaan painonapein (ks. kuva n:o 530) (*).

Perusteet

Luokittelu määräytyy yhdistetyn nimikkeistön 1 ja 6 yleisen tulkintasäännön, 62 ryhmän 8 huomautuksen ja CN-koodien 6205 ja 6205 20 00 nimiketekstin mukaan.

(*) Kuva on ainoastaan ohjeellinen.

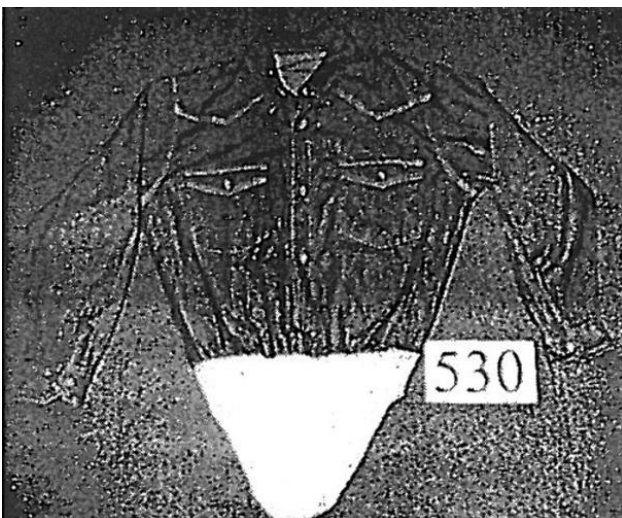

Komission asetus (ETY) N:o 1966/94, EYVL L 198, 30.7.1994, s. 103.

6205 20 00

Kudotusta ruudullisesta kankaasta (100 % puuvillaa) valmistettu väljä, lyhythihainen vaate, joka on leikkaukseltaan suora ja tarkoitettu peittämään ylävartalo aina lanteille saakka. Vaateen alaskäännetyt kaulukset on valmistettu eri kankaasta kuin muut osat. Hihansuissa ja vaateen helmassa on päärmeet. Helman päärmeessä kulkee ohut nyöri.

Vaatteessa on kaksi noin 7 cm:n mittaista sivuhalkiota. Vaate on kokonaan auki edestä ja se napitetaan niin, että vasen reuna peittää oikean. Vaatteessa on kaksi sisäänupotettua vetoketjulla suljettavaa rintataskua. (paita) (katso valokuva n:o 579) (*).

Perusteet

Luokittelu määräytyy yhdistetyn nimikkeistön 1 ja 6 yleisen tulkintasäännön, 62 ryhmän 8 huomautuksen sekä CN-koodien 6205 ja 6205 20 00 nimiketektien mukaan.

Ohuella nyörillä ei ole erityistä merkitystä eikä se vaikuta millään tavalla vaateen luokitteluun miesten paitana.

(*) Valokuva on ainoastaan ohjeellinen.



Komission asetus (EY) N:o 516/99, EYVL L 61, 10.3.1999, s. 16.

6206 30/ 1.

Naisten tunika ("Kameez"), jotka on väljästi istuva vaate ja valmistettu yhteen ommelluista paloista, jotka ovat kudottua puuvillakangasta (väreinä vihreä ja keltainen). Se on hihatton, päntie on avoin, kankaaseen on ommeltu koristekuvioita, siinä on vuori, ja tunikan helmassa on kaistale hopeanväristä kangasta.

Tunika on osa naisten asua nimeltään "Shalwar-Kameez", johon kuuluu myös pitkät housut (väritään vihreät) ja hartiahuvi (jonka väreinä on vihreää ja keltaista), jotka luokitellaan erikseen niitä vastaaviin alanimikkeisiin 6204 62 ja 6214 90. Kaikki kolme osaa esitetään tullille yhdessä vähittäismyyntiä varten pakattuna.

Luokittelu perustuu 1 (XI jakson 14 huomautus) ja 6 yleisen tulkintasäännön soveltamiseen.

Katso myös luokittelusuositukset 6204 62/1 ja 6214 90/2.



Luokittelusuositus.

6206 30 00

Vartalon yläosan peittävä, vyötärön alapuolelle ulottuva **kevyt hihatton vaate kangasta** (100 prosenttia puuvillaa), malliltaan muodikas, yksivärisestä kankaasta valmistettu. Siinä on pyöreä pääntie ilman halkiota ja päälleommeltu tasku rinnan korkeudella (ks. valokuva n:o 408) (*).

Perusteet

Luokittelu määräytyy yhdistetyn nimikkeistön 1 ja 6 yleisen tulkintasäännön sekä CN-koodien 6206 ja 6206 30 00 nimiketekstin mukaan.

Ks. myös CN-koodin 6206 puseroita ja paitapuseroita koskeva selitys.

(*) Valokuva on ainoastaan ohjeellinen.



Komission asetus (ETY) N:o 1012/90, EYVL L 105, 25.4.1990, s. 5.

6206 30 00

Vartalon yläosan peittävä, vyötärön alapuolelle ulottuva kevyt hyvin **lyhythihainen vaate kangasta** (100 prosenttia puuvillaa), malliltaan muodikas, yksivärisestä kankaasta valmistettu. Siinä on pyöreä pääntie, jossa on napituksella suljettava halkio vasemmalla olkapäällä (ks. kuva n:o 409) (*).

Perusteet

Luokittelu määräytyy yhdistetyn nimikkeistön 1 ja 6 yleisen tulkintasäännön sekä CN-koodien 6206 ja 6206 30 00 nimiketekstin mukaan.

Ks. myös CN-koodin 6206 puseroita ja paitapuseroita koskeva selitys.

(*) Kuva on ainoastaan ohjeellinen.

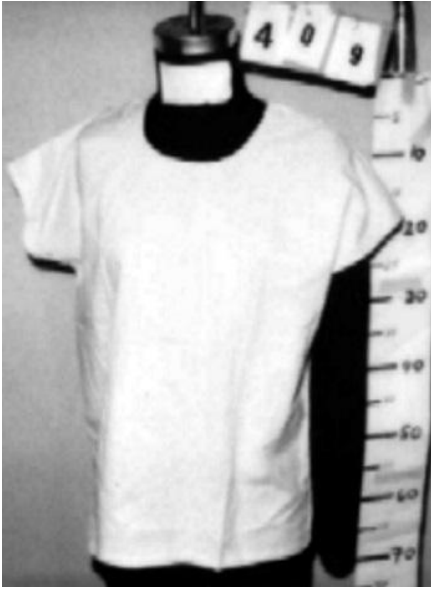

Komission asetus (ETY) N:o 1012/90, EYVL L 105, 25.4.1990, s. 5.

6206 30 00

Vartalon yläosan peittävä, vyötärön alapuolelle ulottuva kevyt hyvin **lyhythihainen vaate kangasta** (100 prosenttia puuvillaa), malliltaan muodikas, yksivärisestä kankaasta valmistettu. Siinä on pyöreä pääntie ilman halkiota ja etukappaleessa on sarja ompelemalla tehtyjä koristelaskoksia

(ks. kuva n:o 435) (*).

Perusteet

Luokittelu määräytyy yhdistetyn nimikkeistön 1 ja 6 yleisen tulkintasäännön sekä CN-koodien 6206 ja 6206 30 00 nimiketekstin mukaan.

Ks. myös CN-koodin 6206 puseroita ja paitapuseroita koskeva selitys.

(*). Kuva on ainoastaan ohjeellinen.



Komission asetus (ETY) N:o 1012/90, EYVL L 105, 25.4.1990, s. 5.

6206 40 00

Vartalon yläosan peittävä, vyötärön alapuolelle ulottuva **kevyt hihatton vaate kangasta** (100 prosenttia muuntokuitua), malliltaan muodikas, valmistettu kankaasta, jossa on erivärisiä painettuja kuvioita. Siinä on pyöreä päntie ilman halkiota (ks. kuva n:o 433) (*).

Perusteet

Luokittelu määräytyy yhdistetyn nimikkeistön 1 ja 6 yleisen tulkintasäännön sekä CN-koodien 6206 ja 6206 40 00 nimiketekstin mukaan.

Ks. myös CN-koodin 6206 puseroita ja paitapuseroita koskeva selitys.

(*) Kuva on ainoastaan ohjeellinen.



Komission asetus (ETY) N:o 1012/90, EYVL L 105, 25.4.1990, s. 5.

6206 40 00

Vartalon yläosan peittävä, vyötärön alapuolelle ulottuva **kevyt hihatton vaate kangasta** (100 prosenttia muuntokuitua), malliltaan muodikas, yksivärisestä kankaasta valmistettu. Siinä on pyöreä päntie ilman halkiota ja helmassa on kaksi sivuhalkiota (ks. kuva n:o 434) (*).

Perusteet

Luokittelu määräytyy yhdistetyn nimikkeistön 1 ja 6 yleisen tulkintasäännön sekä CN-koodien 6206 ja 6206 40 00 nimiketekstin mukaan.

Ks. myös CN-koodin 6206 puseroita ja paitapuseroita koskeva selitys.

(*) Kuva on ainoastaan ohjeellinen.



Komission asetus (ETY) N:o 1012/90, EYVL L 105, 25.4.1990, s. 5.

6206 40 00

Monivärisestä kankaasta valmistettu vaate (100 % polyesteriä), kevyt, pitkähihainen, joka peittää vartalon yläosan ulottuen vyötärön alapuolelle. Vaatteessa on V:n muotoinen kauluksella varustettu pääntie, vaate on kokonaan avattava edestä ja suljetaan napituksella, jonka oikea reuna peittää vasemman. Lisäksi vaateen hihansuissa on kolme koristenappia ja vyötärön korkeudella kaksi joustavaa sivukiristettä (pusero) (ks. kuva n:o 516) (*).

Perusteet

Luokittelu määräytyy yhdistetyn nimikkeistön 1 ja 6 yleisen tulkintasäännön sekä CN-koodien 6206 ja 6206 40 00 nimiketekin mukaan. Ks. myös yhdistetyn nimikkeistön koodiin 6206 liittyvät selitykset.

(*) Kuva on ainoastaan ohjeellinen.



Komission asetus (ETY) 350/93, EYVL L 41, 18.2.1993, s. 7.

6206 40 00 (kohta a)

(kohta b: 6204 59 10)

Kahden vaateen muodostava sarja (setti) (100 prosenttia viskoosia). Vaatteet on tehty samasta kevyesti laskostetusta, kevyestä, moniväriseksi koristekuvioidusta painetusta kankaasta. Kuviot ovat erilaiset eri vaatteissa. Setti on yhdessä vähittäismyyntipakkauksessa ja koostuu

- a) **vartalon yläosan peittävästä vaatekappaleesta**, jossa on lyhyet hihat ja joka ulottuu hieman vyötärön alapuolelle. Kaula-aukko on avara, ilman pääntiestä alkavaa halkiota. Kaula-aukossa ja hihansuissa on kiristysnauhat. Vaateen sisäpuolelle on ommeltu 2 cm:n välein elastomeerilankoja, ulottuen rinnasta vyötärölle korostaen laskosten tehoa (vinopuimukoristelu) (pusero),
- b) vartalon alaosan peittävästä vaatekappaleesta, joka ulottuu polvien yläpuolelle. Se on väljäksi muotoiltu vaate, jonka elastisessa vyötärössä on lisäksi vetonyöri (hame).

Perusteet

Luokittelu määräytyy yhdistetyn nimikkeistön 1 ja 6 yleisen tulkintasäännön, 62. ryhmän 3 (b) ja 8 huomautuksen ja 62. ryhmän 1 lisähuomautuksen mukaan sekä CN-koodien 6204, 6204 59 ja 6204 59 10, 6206 ja 6206 40 00 nimiketekstin mukaan.

Koska vaatteet ovat tyyliltään erilaiset (painetut koristekuviot, jotka ovat erilaiset eri vaatteissa), ne on luokiteltava erikseen.

Komission asetus (EY) N:o 511/96, EYVL L 76, 26.3.1996, s. 9.

6206 40 00 (kohta A)

(kohta B: 6204 63 18)

Kahden vähittäismyyntiä varten pakatun vaateen muodostama kokonaisuus, johon kuuluu:

- A. **Kiiltävästä yksivärisestä kudotusta kankaasta (100 % polyesteriä) valmistettu kevyt vaate, jossa on tiukka kiinalaistyyppinen kaulus**; vaate avautuu edestä osittain aina pääntien keskeltä vasempaan kainaloon asti ja suljetaan napeilla ja nappilenkeillä siten, että oikea reuna peittää vasemman. Kookkaat napit on tehty rullalle kierretystä kapeasta kudotusta nauhasta. Helma ja hihansuut on päärmätty kangaskaistaleella, ne on pyörästetty ja niihin on tehty sivuhalkiot. Vaate on leikkaukseltaan suora ja tarkoitettu peittämään vartalon yläosa lantiolle saakka. Vaateen etupuolella on koristeommeltu kuvio.
(pusero)
(Ks. kuva n:o 632 A) (*).
- B. Kevyestä kiiltävästä painokuviollisesta kudotusta kankaasta (100 % polyesteriä) valmistettu väljä vaate, joka on tarkoitettu peittämään vartalon alaosa. Vaate ulottuu vyötäröltä nilkkoihin, peittää erikseen molemmat jalat ja se on leikkaukseltaan suora. Siinä on vyötäröllä kuminauha mutta ei halkiota, ja lahkeensuut on päärmätty yksivärisellä kankaalla, ne on pyörästetty ja niihin on tehty sivuhalkiot.
(housut)
(Ks. kuva n:o 632 B) (*).

Perusteet

Luokittelu määräytyy yhdistetyn nimikkeistön 1 ja 6 yleisen tulkintasäännön, XI jakson 14 huomautuksen ja 62 ryhmän 3 huomautuksen b kohdan ja 8 huomautuksen sekä CN-koodien 6204, 6204 63, 6204 63 18, 6206 ja 6206 40 00 nimiketekstin mukaan.

Vaatteita ei voida 62 ryhmän 3 huomautuksen b kohdan mukaan luokitella yhdistelmäasuksi, koska kyseiset kaksi vaatekappaletta eivät ole valmistettu samasta kankaasta.

Vaatteita ei voida luokitella pyjamaksi, koska objektiivisten ominaisuuksiensa vuoksi niitä ei voida katsoa käytettävän yksinomaan tai pääasiassa yöasuna.

Ks. myös nimikettä 6206 (puserot) koskevat yhdistetyn nimikkeistön selittävät huomautukset.

(*) Kuvat ovat ainoastaan ohjeellisia.



Komission asetus (EY) N:o 728/2004, EUVL L 113, 20.4.2004, s. 3. Muutettu komission asetuksella (EY) N:o 1179/2009, EUVL L 317, 3.12.2009, s. 1.

6208 22 00

Vähittäismyyntiä varten pakattu kahden vaatekappaleen muodostama asukokonaisuus, jossa on:

- a) Kevyt ja erittäin väljä vaate, joka on valmistettu 0,5 mm paksusta, painokuvioillisesta kiiltävästä kudotusta "satiinikankaasta" (83 % polyesteriä ja 17 % puuvillaa). Vaatteessa on alaskäännetty kaulukset, se on leikkaukseltaan suora ja tarkoitettu peittämään ylävartalo lantion alapuolelle asti (kokonaispituus 76 cm).
Vaatteessa on pitkät, väljät hihat, V-pääntie, se on edestä kokonaan auki ja suljetaan napeilla siten, että oikea reuna peittää vasemman. Vaatteessa on myös paikkaommeltu rintatasku, kaksi sivuhalkiota sekä kiiltävää yksiväristä kudottua "satiinikangasta" kauluksessa, hihasuissa ja taskun yläosassa.
- b) Kevyet, väljät housut, jotka on valmistettu 0,5 mm paksusta, kiiltävästä yksivärisestä kudotusta "satiinikankaasta" (83 % polyesteriä, 17 % puuvillaa). Ne ovat leikkaukseltaan suorat ja ulottuvat vyötäröltä nilkkoihin eikä niissä ei ole halkioita vyötäröllä. Vaate kiristetään vyötäröltä kuminauhalla ja lahkeensuissa on päärme.

(pyjama) (katso valokuvat n:o 570 A ja 570 B) (*).

Perusteet

Luokittelu määräytyy yhdistetyn nimikkeistön 1 ja 6 yleisen tulkintasäännön, XI jakson 2 A alanimikehuomautuksen, 62 ryhmän 1 ja 8 huomautuksen sekä CN-koodien 6208 ja 6208 22 00 nimiketektien mukaan.

Katso myös nimikettä 6208 21 00 ja 6208 29 00 koskevat yhdistetyn nimikkeistön selittävät huomautukset

Kun otetaan huomioon vaatteiden:

- yleinen ulkonäkö
- hyvin väljä leikkaus
- pitkät, väljät hihat
- valmistukseen käytetty kiiltävä kudottu "satiinikangas"
- ja niiden antama tietty mukavuus on ne luokiteltava pyjamana.

(*) Valokuvat ovat ainoastaan ohjeellisia.



Komission asetus (EY) N:o 516/99, EYVL L 61, 10.3.1999, s. 16.

6208 22 00

Kevyt ja erittäin väljä vaate, joka on valmistettu 0,2 mm paksusta, painetusta kiiltävästä kudotusta "satiinikankaasta" (87 % polyesteriä ja 13 % puuvillaa). Vaatteessa on alaskäännettyt kaulukset, se on leikkaukseltaan suora ja sen päärmätty helma on pyöristetty. Vaate on tarkoitettu peittämään ylä- ja alavartalo polvien yläpuolelle asti (kokonaispituus 95 cm).

Vaatteessa on pitkät, väljät hihat, V-pääntie, se on edestä kokonaan auki ja suljetaan napeilla siten, että oikea reuna peittää vasemman. Vaatteessa on lisäksi paikkaommeltu rintatasku sekä kiiltävää yksiväristä kudottua "satiinikangasta" kauluksessa, hihansuissa ja taskun yläosassa.

(yöpaita) (katso valokuva n:o 569) (*).

Perusteet

Luokittelu määräytyy yhdistetyn nimikkeistön 1 ja 6 yleisen tulkintasäännön, XI jakson 2 A alanimikehuomautuksen, 62 ryhmän 1 ja 8 huomautuksen sekä CN-koodien 6208 ja 6208 22 00 nimiketekstien mukaan.

Kun otetaan huomioon vaateen:

- yleinen ulkonäkö
- hyvin väljä leikkaus
- pitkät, väljät hihat
- pyöristetty helma
- valmistukseen käytetty painettu kiiltävä kudottu "satiinikangas"
- ja sen antama tietty mukavuus

on se luokiteltava yöpaitana.

(*) Valokuva on ainoastaan ohjeellinen.



Komission asetus (EY) N:o 516/99, EYVL L 61, 10.3.1999, s. 16.

6209 20 00 (kohdat a ja c)

(kohta b; 6302 60 00)

Pyyheliinafroteesta tai sen kaltaisesta kudotusta **froteekankaasta (100 % puuvillaa) valmistettu vähittäismyyntiin tarkoitettu pakkauksessa oleva tekstiilitavaroista muodostuva kokonaisuus, johon kuuluu:**

- a) **vauvan käytettäväksi tarkoitettu suorakaiteenmuotoinen tuote**, jonka yhdellä sivulla olevaan huppuun on applikoitu koristekuvio. Vaatteen kahdessa kulmassa on nyörit, jotka on tarkoitettu solmittavaksi vyötärön korkeudelle (kylpykaapu) (ks. kuva n:o 466 A) (*),
- b) suorakaiteen muotoinen pesukinnas (ks. kuva n:o 466 B) (*),
- c) **leukalappu**, jossa on kaksi niskan korkeudelle solmittavaksi tarkoitettua nyöriä (ks. kuva n:o 466 C) (*).

Perusteet

Luokittelu määräytyy yhdistetyn nimikkeistön 1 ja 6 yleisen tulkintasäännön sekä CN-koodien 6209, 6209 20 00, 6302 ja 6302 60 00 nimiketekin mukaan.

Ks. myös nimikkeistön 3 b yleisen tulkintasäännön X b alakohtaan liittyvät harmonoidun järjestelmän selitykset. Tätä tekstiilituotekokonaisuutta ei voida pitää asustekokonaisuutena.

(*) Kuvat ovat ainoastaan ohjeellisia.

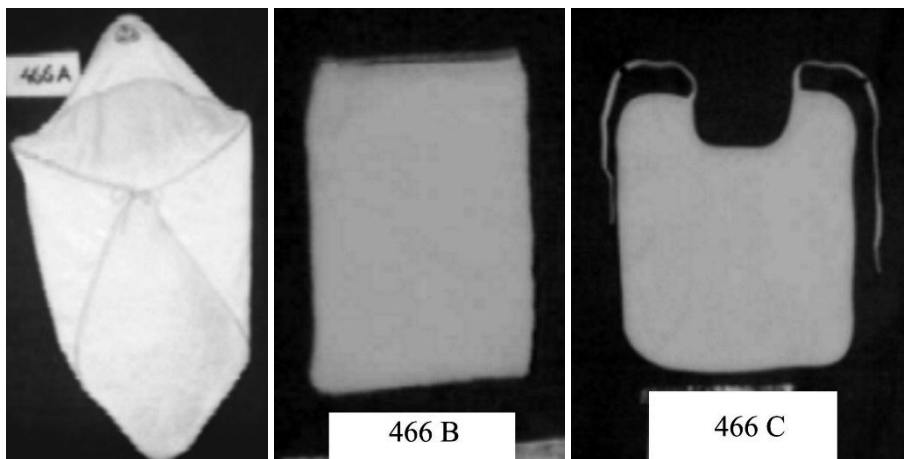

Komission asetus (ETY) 1911/92, EYVL L 192, 11.7.1992, s. 23.

6210 40 00 (kohta a)

(kohta b: 6202 93 00)

Vähittäismyyntiä varten pakattu kahden vaatekappaleen muodostama asukokonaisuus, jossa on:

- a) **Kahdesta kankaasta (sataprosenttista, muovilla päällystettyä nylonia, päällyste paljain silmin nähtävissä) valmistettu kaksivärinen vaate, joka on kevyt ja väljä ja joka on tarkoitettu peittämään ylävartalon ja joka ulottuu reiden puolivälin yläpuolelle.**

Sen kokonaan avattava etuosa suljetaan vetoketjulla, jonka päällä on painonapeilla varustettu, vasemmalta oikealle suljettava suojakaitale.

Tässä vaatteessa on lisäksi kiinnitetty pystykaulus ja kiristysnauhallinen huppu, joka voidaan panna kauluksessa olevaan taskuun, pitkät hihat, jotka kiristetään suista, ja kaksi vetoketjulla suljettavaa, upotettua taskua etupuolella.

Siinä on lisäksi kiristysnauhalla kiristettävä kaulus, vyötärö ja alareuna, Velcro-tarranauha kauluksessa ja hihansuissa, osittainen vuori vaatteen yläosassa (sataprosenttista nylonia), päälle ommeltu koriste vasemmassa hihassa ja koruommeltu tunnus rinnassa.

(ks. kuva n:o 545 A) (*).

- b) Kahdesta kankaasta (sataprocenttista nylonia) valmistettu kaksivärinen vaate, joka on kevyt ja väljä ja joka on tarkoitettu peittämään ylävartalon ulottuen reiden puolivälin yläpuolelle ja jonka kokonaan avattava etuosa suljetaan vetoketjulla.

Siinä on pitkät hihat, joiden suissa on neulosta oleva resori, vakosamettinen, kiinnitetty kaulus ja kaksi vetoketjulla suljettavaa, upotettua taskua etupuolella.

Tässä vaatteessa on lisäksi koruommeltu tunnus etupuolella, vetonauhakiristys vyötäröllä ja toppavuori, jossa on sisätasku.

(ks. kuva n:o 545 B) (*).

Molempia vaatteita voidaan käyttää erikseen, mutta ne voidaan yhdistää Velcro-tarranauhalla kauluksesta, sisäpuolella olevilla painonapeilla hihansuista ja vetoketjulla edestä.

Perusteet

Luokittelu määräytyy yhdistetyn nimikkeistön 1 ja 6 yleisen tulkintasäännön, XI jakson 14 huomautuksen, 62. ryhmän 5 huomautuksen vaateen a kohdalla, 62. ryhmän 8 huomautuksen sekä CN-koodien 6202, 6202 93 00, 6210 ja 6210 40 00 nimiketektien mukaan.

(*) Kuvat ovat ainoastaan ohjeellisia.



Komission asetus (EY) N:o 1308/96, EYVL L 167, 6.7.1996, s. 19. Muutettu komission asetuksella (EY) N:o 1179/2009, EUVL L 317, 3.12.2009, s. 1.

6210 40 00

Yksivärisestä 0,3 mm:n paksuisesta kudotusta **kankaasta (100 % polyesteriä) valmistettu vaate**, joka on tarkoitettu peittämään alavartalo vyötäröltä nilkkoihin, jossa on musta vuori ja etupuolella vetoketju, jossa on suojakaistale, joka suljetaan napeilla siten, että vasen reuna peittää oikean. Vaatteessa on olkaimet ja kaksi kiristintä vyötäröllä. Lisäksi vaatteessa on lahkeiden suissa vetoketjun avulla suljettavat halkiot, jotka voidaan lisäksi kiristää Velcro-tarranauhoilla.

Kankaaseen on etupuolelle lahkeen alaosaan ja takataskun alapuolelle painettu kuvio ja kankaan sisäpuoli on päällystetty huokoisella muovikerroksella, joka on paljain silmin nähtävissä. (hiihtohousut) (ks. kuva n:o 564) (*).

Perusteet

Luokittelu määräytyy yhdistetyn nimikkeistön 1 ja 6 yleisen tulkintasäännön, 59 ryhmän 2 huomautuksen (a) (5) kohdan, 62 ryhmän 5 ja 8 huomautuksen sekä CN-koodien 6210, ja 6210 40 00 nimiketektien mukaan.

Kun otetaan huomioon tekstiilin paksuus (noin 0,2 mm ja muovikerroksen paksuus vain 0,1 mm), vahvuus, lujuus, tiivis kudonta ja sen käyttö kankaan päällyspuolen materiaalina, tekstiili antaa vaatteelle se olennaisen luonteen (eikä sen vuoksi ole ainoastaan vahvikkeena).

Katso myös 39 ryhmää koskevat harmonoidun järjestelmän selitykset, yleisohjeet (muovin ja tekstiiliaineen yhdistelmät).

(*) Kuva on ainoastaan ohjeellinen.



Komission asetus (EY) N:o 1458/97, EYVL L 199, 26.7.1997, s. 11.

6112 ja 6211

Jotta verritytelypuvut, joissa ylävartalon peittämään tarkoitettu vaatekappale on edestä kokonaan avattava, voitaisiin luokitella CN-koodeihin 6112 ja 6211, niiden on oltava varustettuja vetoketjulla, painonapeilla tai tarranauhatyypisellä kiinnityksellä. Tämän vaatekappaleen ollessa edestä ainoastaan osittain avattava se voidaan sulkea myös kaikilla muunlaisilla napeilla, jos halkio ei ole pitempi kuin kolmannes vaateen pituudesta kaula-aukosta mitattuna.

Komission asetus (ETY) N:o 424/89, EYVL L 49, 21.2.1989, s. 18.

6211 33/ 1.

Värikuula-ammunnassa käytettäviksi tarkoitettut housut, joiden päällinen on pääasiassa kudottua kangasta (70 % polyesteriä ja 30 % nailonia), joka on päällystetty vettähylkivällä paljaalle silmälle näkymättömällä kerroksella. Housuissa on verkkoneulosta haaroissa ja reisien sisäisivulla, kuminen kiristin takana vyötäröosan pitämiseksi paikoillaan, polvien yläpuolella olevat liikkumaväljyyttä antavat laskokset, tuuletusaukot, läpällä suojattu vetoketjuhalkio edessä (vasen reuna peittää oikean), säädettävä kiinteä vyö, upotetut sivutaskut ja paikkataskut lahkeissa. Housujen haaroissa ja polvissa on vähäiset tekstiilitoppaukset jotka suojaavat käyttäjää naarmuilta ja värikuuilta.

Luokittelu perustuu 1 ja 6 yleisen tulkintasäännön soveltamiseen (ryhmän 62 huomautus 8 ja ryhmän 54 huomautus 1).



Luokittelusuositus.

6211 33 10

Hihattoman vaateen muotoinen sovitettu tavara, joka on tarkoitettu peittämään kehon yläosa ja joka ulottuu lantion alapuolelle. Tavara koostuu kolmesta kappaleesta, jotka on ommeltu yhteen. Kussakin kappaleessa on kolme kerrosta, joista kaksi ulkokerrosta on tekokuiduista (nailonista) kudottua tekstiilikangasta. Säteilyltä suojaava sisäkerros on valmistettu antimoni jauheen, volframijauheen ja polymeerin sekoituksesta. Kolme kerrosta on ommeltu yhteen päällysnauhalla koko reunan pituudelta.

Vasemmalla etukappaleella peitetään oikea etukappale kokonaan. Ne kiinnitetään edessä yhteen pystysuorassa olevilla kahdella pitkällä, leveällä tarranauhalla ja olkapäissä kahdella lyhyemmällä tarranauhalla. Etukiinnityksen apuna on oikealla puolella kolme kiinnityssolkea. Tavarán kaula-aukko on pyöreä, sen vasemmalla puolella on rintatasku ja siinä on pehmustetut olkapäät.

(työssä tai ammatissa käytettävä suojavaate)

(Ks. valokuvat nro 659 A ja B) (*)

Perusteet

Luokittelu määräytyy yhdistetyn nimikkeistön 1 ja 6 yleisen tulkintasäännön, XI jakson 7 huomautuksen f alakohdan, 62 ryhmän 8 huomautuksen sekä CN-koodien 6211, 6211 33 ja 6211 33 10 nimiketektien perusteella.

Tavara on tarkoitettu suojaamaan röntgensäteilyltä ammatin harjoittamisen aikana. Sitä on pidettävä työssä tai ammatissa käytettävänä vaatteena, koska se on suunniteltu käytettäväksi yksinomaan tai pääasiassa muun vaateuksen ja/tai henkilöiden suojana työssä, ammatin harjoittamisessa tai kotitaloustehtävissä (ks. selittävät huomautukset Euroopan unionin yhdistettyyn nimikkeistöön, 62 ryhmä, yleisohjeet, 4 kohta).

Säteilynsuojapuvut luokitellaan XI jakson nimikkeeseen 6210 (ks. myös harmonoidun järjestelmän selitykset, nimike 6210, toinen kohta). Koska tavara ei kuitenkaan ole valmistettu nimikkeeseen 5602, 5603, 5903, 5906 tai 5907 kankaista, luokittelu kyseiseen nimikkeeseen ei tule kyseeseen.

Kun otetaan huomioon se, että tavara on ulkonäöltään tunnistettavissa vaatteeksi, sekä tavarán muoto ja kahden ulkokerroksen valmistuksessa käytetty tekstiiliaine, luokittelu tavarán sisäkerroksen perusteella ei tule kyseeseen. Näin ollen tavaraa ei voida luokitella CN-koodiin 8110 90 00.

Sen vuoksi tavara on luokiteltava CN-koodiin 6211 33 10 työssä tai ammatissa käytettäväksi vaatteeksi.

(*) Valokuvat ovat ainoastaan ohjeellisia.



659 A



659 B

Komission täytäntöönpanoasetus (EU) N:o 298/2012, EUVL L 99, 5.4.2012, s. 12. Muutettu komission täytäntöönpanoasetuksella (EU) N:o 441/2013, EUVL L 130, 15.5.2013, s. 1.

6211 42 90

Yksiosainen, vartalon ylä- ja alaosan peittävä, polvien alapuolelle ulottuva, kummankin säären erikseen verhoava, vyötäröltä **poimutettu vaate, kangasta** (100 prosenttia puuvillaa). Siinä on lyhyet hihat sekä kaksi sisätaskua lantion korkeudella ja yksi päälleommeltu tasku rinnan korkeudella. Vaatteessa on kaulus ja edessä napeilla suljettava halkio, jonka oikea reuna peittää vasemman. (Ks. kuva n:o 457) (*).

Perusteet

Luokittelu määräytyy yhdistetyn nimikkeistön 1 ja 6 yleisen tulkintasäännön sekä CN-koodien 6211, 6211 42 ja 6211 42 90 nimiketekstin mukaan.

(*). Kuva on ainoastaan ohjeellinen.



Komission asetus (ETY) N:o 2507/91, EYVL L 233, 22.8.1991, s. 9.

6211 42 90

Pehmustettu tekstiilitavara, joka koostuu kahdesta kudottua tekstiiliainetta olevasta kerroksesta (100 % puuvillaa), jotka on tikattu yhteen pehmustevälikerroksen kanssa.

Tämä sovitettu tavara on koottu ompelemalla, ja sillä on seuraavat ominaispiirteet:

Tavara on noin 90 cm pitkä ja siinä on tiukka pääntie. Siinä on edessä noin 68 cm:n pituinen vetoketjullinen halkio. Vyötärön kohdalla on joustava kiristin. Tavarán yläosassa on kädentiet, ja sivut ja alaosa ovat täysin suljetut. Vaateen yläosa on leikattu vartaloa myötäileväksi.

(Lasten potkupussi)

(Ks. valokuva n:o 640) (*).

Perusteet

Luokittelu määräytyy yhdistetyn nimikkeistön 1 ja 6 yleisen tulkintasäännön määräysten, XI jakson 7 huomautuksen, 62 ryhmän 8 huomautuksen sekä CN-koodien 6211, 6211 42 ja 6211 42 90 nimiketektien mukaisesti.

62 ryhmän 4 huomautuksen a kohdan mukaan tätä tavaraa ei voida pitää vauvanvaatteena, koska se on tarkoitettu yli 86 cm:n pituisille pikkulapsille. Tästä syystä sitä ei voida luokitella nimikkeeseen 6209.

Ottaen huomioon nimikettä 6111 koskevat CN:n selittävät huomautukset, jonka mukaan vauvojen potkupussit, joissa on hihat tai kädentiet, ovat vaatteita, tarkasteltavana olevaa tavaraa, joka on suunniteltu samanlaiseksi kuin vauvoille tarkoitettut tavarat (yläosa leikattu vaateen muotoon), mutta on kooltaan suurempi, on myös pidettävä vaatteena.

Yläosan leikkauksen vuoksi tavaraa pidetään XI jakson vaatteena eikä vuodevarusteena tai sen kaltaisena sisustustavarana. Tämän vuoksi luokittelu nimikkeeseen 9404 ei ole mahdollinen.

Koska vaatteita koskevissa ryhmissä ei ole erillistä nimikettä tällaiselle tavaralle, se on luokiteltava "muuksi vaatteeksi".

(*) Valokuvat ovat ainoastaan ohjeellisia.



Komission asetus (EY) N:o 651/2007, EUVL L 153, 14.6.2007, s. 3.

6211 43 90

Yksiosainen, vartalon ylä- ja alaosan peittävä, nilkkoihin ulottuva, kummankin säären erikseen verhoava, lyhythihainen, lantion korkeudella olevilla sisätaskuilla varustettu **vaate, kangasta** (100 prosenttia synteetikuitua). Vaatteessa on kaulus ja edessä napeilla suljettava halkio, jonka oikea reuna peittää vasemman. Vaatteeseen kuuluu myös samasta kankaasta valmistettu solmittava vyö (ks. kuva n:o 456) (*).

Perusteet

Luokittelu määräytyy yhdistetyn nimikkeistön 1 ja 6 yleisen tulkintasäännön sekä CN-koodien 6211, 6211 43 ja 6211 43 90 nimiketekstin mukaan.

(*) Kuva on ainoastaan ohjeellinen.



Komission asetus (ETY) N:o 2507/91, EYVL L 233, 20.8.1991, s. 9.

6211 43 90

Kudotusta kaksivärisestä synteetikankaasta (100 prosenttia nailonia) valmistettu vaate, joka peittää ylävartalon lanteille saakka. Siinä on V-pääntie, se on kokonaan avattavissa edestä ja suljettavissa vetoketjulla, sen helmassa on kuminauhakiristin ja se on hihaton. Avarien hihanaukkojen alareunassa kulkee osittain kuminauha. Vaatteessa on tarrakiinnityksellä suljettava päällystasku, vyölenkit ja sulkimella varustettu säädettävä vyö.

Vaate on kokonaan vuorattu. Se muodostuu kahdesta etukappaleesta ja yhdestä takakappaleesta, joiden nurja puoli on tehty huokoisesta muovista. (muu vaate) (katso valokuva n:o 582) (*).

Perusteet

Luokittelu määräytyy yhdistetyn nimikkeistön 1 ja 6 yleisen tulkintasäännön, 62 ryhmän 8 huomautuksen sekä CN-koodien 6211, 6211 43 ja 6211 43 90 nimiketekstien mukaan.

Katso myös nimikettä 6211 koskevat harmonoidun järjestelmän selitykset.

Vaatetta ei voida objektiivisten ominaisuuksiensa vuoksi luokitella nimikkeen 6307 pelastusliivinä.

(*) Valokuvat ovat vain ohjeellisia.



Komission asetus (EY) N:o 1218/1999, EYVL L 148, 15.6.1999, s. 9.

6211 43 90

Yksivärisestä, hyvin ohuesta, kevyestä ja läpikuultavasta kudotusta tekokuitukankaasta (100 prosenttia polyesteriä) valmistettu, pohkeisiin ulottuva vaate (pituus takaa mitattuna noin 128 cm).

Vaatteessa on kauluskäänne, kapeat pitkät hihat, etuhalkio koko pituudelta, ja se napitetaan kauluksesta suunnilleen vyötäröön asti siten, että oikea reuna peittää vasemman. Vaate on vuoriton. Suora helma ja hihansuut on käännetty ja ommeltu päärmeeksi.

Vaate koostuu kolmesta pituussuunnassa yhteenommellusta kappaleesta (kaksi etukappaletta ja yksi takakappale). Lisäksi siinä on takana kaksi lapaluista vyötärölle ulottuvaa muotolaskosta ja edessä kaksi rinnasta vyötärölle ulottuvaa muotolaskosta.

(muu vaate) (Ks. valokuva n:o 613) (*).

Perusteet

Luokittelu määräytyy yhdistetyn nimikkeistön 1 ja 6 yleisen tulkintasäännön, 54 ryhmän 1 huomautuksen ja 62 ryhmän 1 ja 8 huomautuksen sekä CN-koodien 6211, 6211 43 ja 6211 43 90 nimiketekstien mukaisesti.

Koska hyvin ohut, kevyt, läpikuultava materiaali ei suojaa säältä, kyseessä ei ole nimikkeeseen 6202 kuuluva takki.

Katso myös harmonoidun järjestelmän nimikkeeseen 6101 selitykset.

Vaikka vaate ulottuu pohkeisiin saakka, sitä ei voi käyttää ilman toista, alavartalon peittävää vaatetta, koska napitus ei ulotu haarojen alapuolelle. Kyseessä ei sen vuoksi ole leninki.

Katso myös yhdistetyn nimikkeistön alanimikkeiden 6104 41 00 – 6104 49 00 selitykset.

Koska vaate on niin pitkä, että se ulottuu pohkeisiin saakka, sitä ei voida luokitella nimikkeeseen 6206 paitapuseroksi.

Katso myös yhdistetyn nimikkeistön nimikkeeseen 6106 selitykset.

(*). Valokuva on ainoastaan ohjeellinen.



Komission asetus (EY) N:o 2064/2001, EYVL L 278, 23.10.2001, s. 3.

6212 10/ 1.

Kevyttä neulosta oleva naisten tai tyttöjen vaate (90 % polyamidia, 10 % elastaania), peittää vartalon yläosan ja ulottuu rintojen alapuolelle. Vaatetta pidetään ihoa vasten alusvaatteena; siinä on V-muotoinen kaula-aukko, kupit toisistaan erottava ompele ja ohuet olkaimet, joihin on lisätty elastiset nauhat. Myös vaateen alaosassa on elastinen noin 20 mm leveä vartaloa myötäilevä nauha. Vaate tukee vartaloa.

Luokittelu perustuu 1 yleisen tulkintasäännön soveltamiseen.



Luokittelusuositus.

6212 10 90

Naisten ja tyttöjen käyttöön tarkoitettu kevyt yksivärinen tavara, neulosta (86 % nailonia, 14 % elastaania), tarkoitettu pidettäväksi ihoa vasten, juuri rinnan alle ulottuva, kapein säädettävien olkaimien. Vaatteessa on edessä ja takana syvä pääntie ilman halkiota. Pääntiehen ja kainaloiden kohdalle on ommeltu neulosta olevat nauhat.

Vaatteessa on joustavuudeltaan vaihtelevaa neulosta olevat sivukappaleet ja edessä joustava vahvike.

Aivan rinnan alapuolella on sisäpuolelta vahvistettu ommel, joka noudattelee rinnan muotoa.

Vaateen alareunaa kiertää noin 2 cm:n levyinen joustava nauha, jolla varmistetaan, että vaate myötäilee tiiviisti kehoa.

(Rintaliivit) (Ks. valokuva nro 615) (*).

Perusteet

Luokittelu määräytyy yhdistetyn nimikkeistön 1 ja 6 yleisen tulkintasäännön, 61 ryhmän 2 huomautuksen a kohdan sekä CN-koodien 6212, 6212 10 ja 6212 10 90 nimiketektien mukaisesti.

Edessä oleva joustava vahvike, joka kokoaa kankaan yhteen ja myötävaikuttaa kupprien kuperaan muotoon, erottaa rinnat toisistaan tavalla, joka on ominaista rintaliiveille.

Ommel noudattaa rinnan muotoa ja kokoaa kankaan kupin muotoon.

Tämä vaateen sisäpuolelta vahvistettu ommel toimii kovikkeena, joka yhdessä joustavien sivukappaleiden kanssa tukee kehoa rintaliiveiltä edellytetyllä tavalla harmonoidun järjestelmän nimikkeeseen 6212 selitysten ensimmäisen kappaleen mukaisesti.

(*) Valokuva on ainoastaan ohjeellinen.



Komission asetus (EY) N:o 471/2002, EYVL L 75, 16.3.2002, s. 13.

6212 10 90

Kahdesta erivärisestä tekokuitua olevasta neuloksesta valmistettu vaate. Neulokset soveltuvat uimapukuihin. Vaate on tarkoitettu puettavaksi ihoa vasten, se ulottuu juuri poven alapuolelle ja siinä on kaksi muotoiltua, kaarituettua, ohuesti topattua kuppia.

Vaatteessa on ohuet irrotettavat olkaimet. Se suljetaan takaa soljella. Vaateen takaosan sisäpuolella on itsekiinnittyviä kaistaleita, jotka kiinnittyvät vaateen kantajan selkään ja pitävät vaatetta paikoillaan yhdessä olkainten ja kaarituettujen, muotoiltujen kupprien kanssa.

(bikinin yläosan tyyliset rintaliivit)

(Ks. kuvat 640 A ja 640 B) (*).

Perusteet

Luokittelu määräytyy yhdistetyn nimikkeistön 1 ja 6 yleisen tulkintasäännön määräysten, 61 ryhmän 2 huomautuksen a kohdan ja CN-koodien 6212, 6212 10 ja 6212 10 90 nimiketektien mukaisesti.

Vaikka vaate vaikuttaa yleisilmeeltään, leikkaukseltaan ja kangaslaadultaan kaksiosaisen uimapuvun (bikinit) yläosalta, sitä ei voida luokitella nimikkeeseen 6112 (uimapuvut), koska vaatteeseen ei kuulu "kaksiosaisen uimapuvun" alaosa. Katso myös nimikkeeseen 6112 HS-selitysten C kohta.

Lisäksi vaate ei ole yhdistetyn nimikkeistön 2 yleisen tulkintasäännön a alakohdassa tarkoitettu nimikkeeseen 6112 "epätäydellinen tavara", sillä vaatteella ei ole täydellisen tavarana (eli kaksiosainen uimapuvun) olennaisia ominaisuuksia, koska sitä ei voida yksinään käyttää uima-asuna.

Vaate luokitellaan nimikkeeseen 6212 rintaliiveiksi, koska kyseiseen nimikkeeseen kuuluvat kaikenlaiset rintaliivit. Katso nimikkeeseen 6212 HS-selitysten toisen kappaleen 1 kohta. Kaksi kaarituettua, muotoiltua,

topattua kuppia ovat tyypillisiä perinteisissä rintaliiveissä. Vaate on vaateen kantajan selkään itsekiinnittyvine kaistaleineen ja irrotettavine olkaimineen tai niitä ilman käytettynä eräänlainen "kehoa tukevaksi suunniteltu vaatekappale". Katso myös nimikettä 6212 koskevien HS-selitysten ensimmäinen kappale.

(*) Kuvat ovat ainoastaan ohjeellisia.

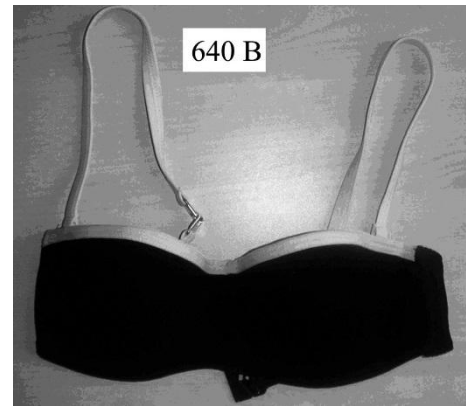
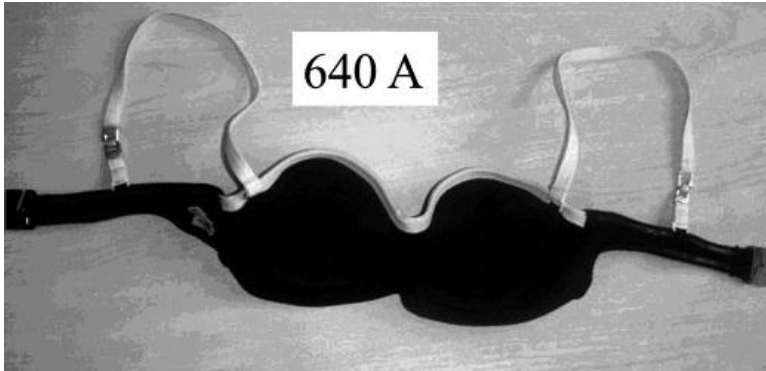

Komission asetus (EY) N:o 1178/2007, EUVL L 264, 10.10..2007, s. 3.

6212 10 90

Tavara muodostuu kahdesta muotoillusta pehmeästä solumuovikupista, joiden molemmat pinnat on päällystetty neuloksella. Kupeissa on neulottu reunusnauha vahvistamassa niiden ovaalia muotoa. Kupit on kiinnitetty toisiinsa magneettisella metallikiinnittimellä.

Kummankin kupin sisäpuolella on muovikelmulla suojattu kiinnittyvä pinta. Kun muovikeltu poistetaan, kupit kiinnittyvät pinnan avulla suoraan rintojen ihoon.

Tavara on tarkoitettu puettavaksi ihoa vasten.

(rintaliivi)

(Ks. kuvat 643A ja 643B) (*).

Perusteet

Luokittelu määräytyy yhdistetyn nimikkeistön 1 ja 6 yleisen tulkintasäännön määräysten, 59 ryhmän 2 huomautuksen a kohdan 5 kohdan, 61 ryhmän 2 huomautuksen a kohdan ja CN-koodien 5903, 6212, 6212 10 ja 6212 10 90 nimiketektien mukaisesti.

Koska kupprien solumuoviin on yhdistetty molemmin puolin tekstiilikangas, tekstiilikankaan katsotaan toimivan muunakin kuin pelkästään 59 ryhmän 2 huomautuksen a kohdan 5 alakohdassa tarkoitettuna vahvisteena; se antaa kupprien yhdistemateriaalille tekstiilin olennaisen luonteen, mistä syystä sitä pidetään vaatekappaleen perusaineosana. (Ks. myös harmonoidun järjestelmän selitysten 39 ryhmää koskevien yleisohjeiden kohtaa: "Muovin ja tekstiiliaineen yhdistelmät", d alakohta ja seitsemäs kappale). Tavara on siis XI jaksoon kuuluva tekstiilitavara eikä alanimikkeeseen 3926 20 kuuluva muovinen vaate.

Tavaralla on rintaliivin ominaispiirteet eli ovaalinmuotoiset, muotoillut, solumuoviset kupit, jotka on vahvistettu reunoista ja jotka yhdessä metallikiinnittimen kanssa pitävät rintoja paikoillaan. Tavanomaisten, vartalon ympäri selkäpuolelle ulottuvien, kaistaleiden sijasta vaatekappale pysyy vartalolla kupprien sisäpuolella olevan kiinnityspinnan avulla. Koska solumuovikupit ovat paksuja, ne tukevat kohottamalla rintoja, kun ne on kiinnitetty rintojen alaosaan. Kun tavara puetaan päälle, kupprien yläosa kiinnitetään lisäksi mahdollisimman korkealle rintojen yläpuoleiseen ihoon, jolloin kupprien sisällä olevat rinnat kohoavat ja saavat tukea. Tavara on siis eräänlainen harmonoidun järjestelmän nimikettä 6212 koskevien selitysten ensimmäisessä kohdassa tarkoitettu "kehoa tukevaksi suunniteltu vaatekappale". Lisäksi tämä tavara on tarkoitettu puettavaksi ihoa vasten kuten muutkin rintaliivit.

Tämä tavara luokitellaan nimikkeeseen 6212 kuuluvaksi rintaliiviksi, koska tähän nimikkeeseen kuuluvat kaikenlaiset rintaliivit (ks. myös harmonoidun järjestelmän nimikettä 6212 koskevien selitysten 2 kohdan 1 alakohta).

(*) Kuvat ovat ainoastaan ohjeellisia.

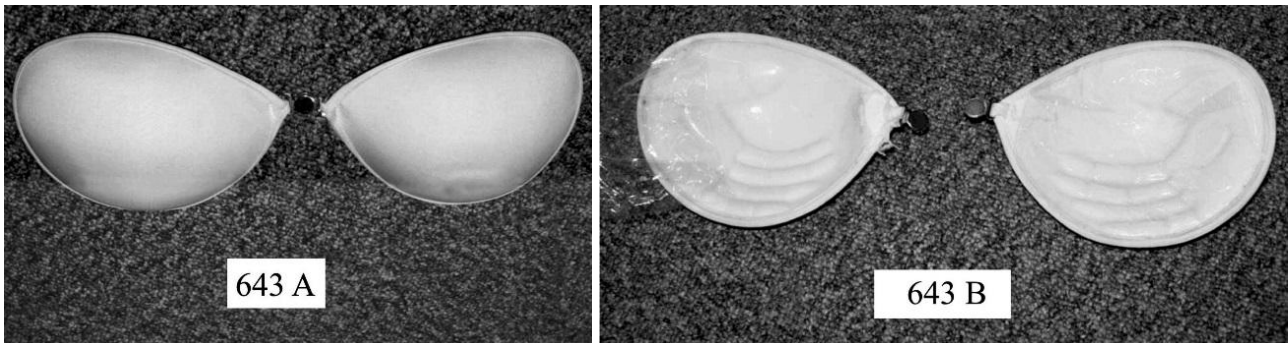

Komission asetus (EY) N:o 155/2008, EUVL L 48, 22.2.2008, s. 12.

6212 10 90

Monivärisestä tekokuituneuloksesta valmistettu vaate. Neulos soveltuu uimapukuihin.

Vaate on tarkoitettu puettavaksi ihoa vasten ja se ulottuu juuri poven alapuolelle.

Kaksi kolmionmuotoista tekstiilikankaan palasta muodostavat vaatetta käytettäessä rinnoille kupit. Molemmat kolmiot on vuorattu yksivärisellä neuloksella ja päämätty kaikilta kolmelta sivulta. Alareunan päärme muodostaa kujan, jonka läpi on pujotettu joustava tekstiilinauha. Kummankin kolmion suippoon yläreunaan on ommeltu kiinni joustava tekstiilinauha. Vaatetta käytettäessä pystysuorat joustavat nauhat sidotaan niskan taakse ja vaakasuora joustava nauha selän taakse.

(rintaliivit)

(Ks. kuvat 644 A, 644 B ja 644 C) (*).

Perusteet

Luokittelu määräytyy yhdistetyn nimikkeistön 1 ja 6 yleisen tulkintasäännön määräysten, 61 ryhmän 2 huomautuksen a kohdan ja CN-koodien 6212, 6212 10 ja 6212 10 90 nimiketekstien mukaisesti.

Vaikka vaate vaikuttaa yleisilmeeltään, leikkaukseltaan ja kangaslaadultaan kaksiosaisen uimapuvun (bikinit) yläosalta, sitä ei voida luokitella nimikkeeseen 6112 (uimapuvut), koska vaatteeseen ei kuulu "kaksiosaisen uimapuvun" alaosaa. Katso myös nimikkeen 6112 HS-selitysten C kohta.

Lisäksi vaate ei ole yhdistetyn nimikkeistön 2 yleisen tulkintasäännön a alakohdassa tarkoitettunimikkeen 6112 mukainen "epätäydellinen tavara", sillä vaatteella ei ole täydellisen tavaran (eli kaksiosainen uimapuvun) olennaisia ominaisuuksia, koska sitä ei voida yksinään käyttää uima-asuna.

Vaatekappaleella on rintaliivien ominaispiirteet, sillä vaatetta käytettäessä kaksi kolmionmuotoista kangaspalaa muodostavat tekstiilinauhojen avulla kupit rintoja varten. Kun vaakasuorat ja pystysuorat nauhat sidotaan tiukasti vartalon ympäri, vaate kohottaa ja tukee rintoja. Vaatekappale on siis eräänlainen nimikkeen 6212 HS-selitysten ensimmäisessä kohdassa tarkoitettu "kehoa tukeväksi suunniteltu vaatekappale".

Lisäksi tämä vaatekappale on tarkoitettu puettavaksi ihoa vasten kuten muutkin rintaliivit.

Vaatekappale luokitellaan nimikkeeseen 6212 kuuluviksi rintaliiveiksi, koska tähän nimikkeeseen kuuluvat kaikenlaiset rintaliivit (ks. nimikkeen 6212 HS-selitysten 2 kohdan 1 alakohta).

(*) Kuvat ovat ainoastaan ohjeellisia.

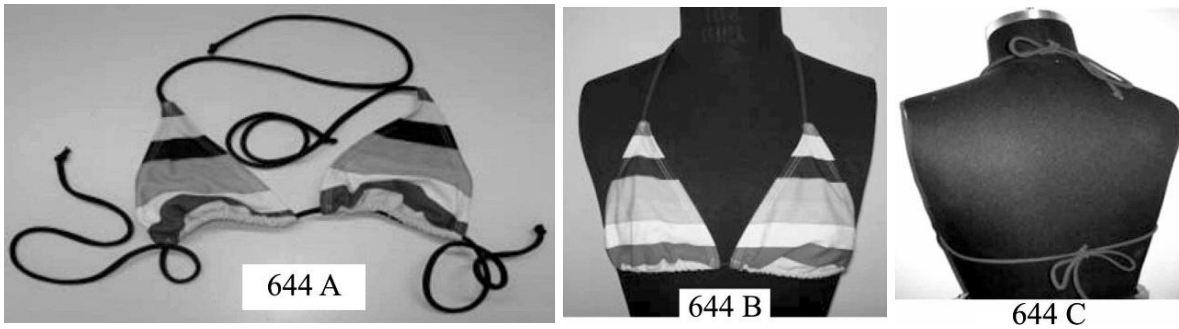

Komission asetus (EY) N:o 1028/2008, EUVL L 278, 21.10.2008, s. 3.

6212 10 90

Neulosta olevat rintaliivit (61 % nailonia, 20 % elastaania, 12 % puuvillaa, 7 % viskoosia), joissa on säädettävät, leveät, topatut olkaimet, jotka sijaitsevat kummankin rinnan keskikohdan yläpuolella, muotoillut kupit, ja ympäryksen takaosa on joustava.

Olkaimissa ja kupeissa on koristeommalta ja keskellä edessä koristerusetti.

Tavara kiinnitetään säädettävällä hakas- ja lenkkikiinnityksellä.

Rintaliivien kupeissa on vuoraus, joissa on aukot sivuissa toppauksen lisäämiseksi rintojen kohottamiseksi (esteettisistä syistä) tai rintaproteesin lisäämiseksi rinnanpoiston jälkeen.

Ks. kuvat (*).

Perusteet

Luokittelu määräytyy yhdistetyn nimikkeistön 1 ja 6 yleisen tulkintasäännön sekä CN-koodien 6212 , 6212 10 ja 6212 10 90 nimiketektien mukaisesti.

Tavaralla on nimikkeen 6212 rintaliivien objektiiviset ominaisuudet (muoto ja rakenne); tähän nimikkeeseen kuuluvat kaikenlaiset rintaliivit (ks. myös nimikettä 6212 koskevien harmonoidun järjestelmän selitysten toisen kohdan 1 alakohta).

Vaikka tavaraa voidaan käyttää myös rinnanpoistoleikkauksen jälkeen, sen luokittelu nimikkeeseen 9021 ortopediseksi välineeksi taikka proteesin osaksi tai tarvikkeeksi ei tule kyseeseen, koska tuotteella on tuontihetkellä nimikkeen 6212 rintaliivien objektiiviset ominaisuudet, eikä niissä ole mitään mainintaa lopullisesta käytöstä (esteettisiin vai lääkinällisiin tarkoituksiin).

Sivuaukot eivät tee rintaliiveistä nimikkeen 9021 tuotetta, koska niitä voidaan käyttää sekä rintaproteesien lisäämiseen rinnanpoiston jälkeen että toppauksen lisäämiseen rintojen kohottamiseksi (esteettinen tarkoitus). Samaten leveät olkaimet, jotka sijaitsevat kummankin rinnan keskikohdan yläpuolella, ovat yleinen piirre nimikkeen 6212 suuremman kuppikoon rintaliiveissä.

Tavara on sen vuoksi luokiteltava CN-koodiin 6212 10 90 rintaliiveiksi

(*) Kuvat ovat ainoastaan ohjeellisia.



Komission täytäntöönpanoasetus (EU) 2017/1167, L 170, 1.7.2017, s. 50-52.

6212 90/ 1.

Naisten uimapuvuissa käytettävät "rintakupit", jotka on valmistettu leikkaamalla ja lämpömuoamalla rei'itetystä polyetyleenilevystä, joka on molemmin puolin päällystetty nailonleukoksella. Lopullinen tuote on muotoonleikattu ja sen jälkeen lämpömuotoiltu.

Luokittelu perustuu 1 yleisen tulkintasäännön soveltamiseen.

Luokittelusuositus.

6212 90/ 2.

Vahvistettu **ristiselän tukivyö**, asentoa korjaava, joustavaksi kudottua kangasta (43 % polyamidia, 25 % limielastaania, 16 % puuvillaa, 16 % polyesteriä), jossa ristikkäisrakenne vyön paikallaan pysymisen varmistamiseksi (estää vyön rypistymisen) ja tarranauhakiinnitys. Vyön takaosassa (leveys noin 27 cm) on kolme kudotusta kankaasta tehtyä nauhaa (ristikkäin lihasten toimintaa vastaavasti) ja neljä jäykkää anatomisesti muotoiltua pystysuuntaista lastikkaa (asennon korjaus). Vyötä on kuutta eri kokoa, potilaan vyötärömitan mukaisesti. Tavarankäyttötarkoitus on estää ja hoitaa:

- akuuttia tai kroonista noidannuolta ja iskiasta
- työperäisiä vaurioita
- selkärankareuman aiheuttamaa selkäkipua
- tyrää (vatsaontelon seinämän tuki),

tai sitä käytetään leikkauksen jälkeen tukea antamaan.

Luokittelu perustuu 1 yleisen tulkintasäännön (nimikkeen 6212 ja ryhmän 90 huomautuksen 1 b tekstiin) ja 6 yleisen tulkintasäännön soveltamiseen.

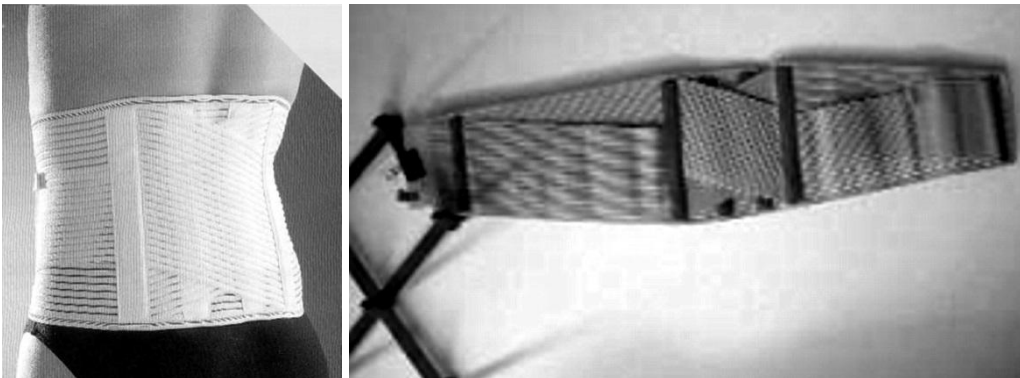

Luokittelusuositus.

6212 90 00

Vaate neulosta (85 % polyamidia, 15 % elastomeeriä) kevyt, ohuin säädettävien olkaimin, joka peittää vartalon jalkoväliin saakka. Tämän vaateen etuosassa on pitsineuloskangas ja lahkeensuissa ja selässä joustavat nauhat. Vaateen jalkoväli, jossa on vuori puuvillaneulosta, suljetaan kolmen painonapin avulla. Tämän vaateen yläosassa, joka muistuttaa rintaliivejä, on kaaritetut (ks. kuva n:o 525) (*).

Perusteet

Luokittelu määräytyy yhdistetyn nimikkeistön 1 ja 6 yleisen tulkintasäännön sekä CN-koodien 6212 ja 6212 90 00 nimiketekstin mukaan. Ks. myös harmonoidun järjestelmän selitykset, nimike 6212.

(*) Kuva on ainoastaan ohjeellinen.



Komission asetus (ETY) N:o 1611/93, EYVL L 155, 26.6.1993, s. 9

6212 90 00

1. **Ylävartalon peittävä ihonmyötäinen vaatekappale**, joka on valmistettu kolmesta erityyppisestä tekokuituisesta neulotusta tekstiilikankaasta. Se käsittää pääasiallisen kankaan ja useita siihen kiinnitettyjä kaistaleita:

- pääasiallinen kangas (85 % polyesteriä ja 15 % elastaania) (sileäneulosta) ja
- kiinteät kaistaleet (100 % polyesteriä) (interlock-neulosta) ja
- seulakankaasta valmistetut kaistaleet (92 % polyesteriä ja 8 % elastaania) (loimineulosta).

Vaatekappaleessa on pyöreä kaula-aukko ja lyhyet istuvat hihat, ja vaateen selkäpuolen alareunassa on noin 2,5 cm leveästä, melko kiinteästä joustavasta nauhasta tehty pääärme. Vaateen etuosassa on kaksi vaakasuoraa tiivistä kaistaletta, jotka on kiinnitetty pääasialliseen kankaaseen vaatekappaleen alimman neljänneksen osalta. Kaistaleiden leveydet vastaavat hakasiin perustuvan kiinnitysjärjestelmän pituutta.

Selkäosa on tehty tiiviistä kaistaleesta, joka myötäilee selkää pystysuoraan ja haarautuu olkapäiden yllä vasemmalle ja oikealle, ja selkäosan sivut on vahvistettu pystysuorilla seulakankaasta valmistetuilla kaistaleilla ja pääasiallisella kankaalla.

Vaatekappaleen etupuolella on alas asti ulottuva halkio, joka suljetaan vetoketjulla, ja lisäksi halkion alimman neljänneksen kohdalla on vetoketjun alla hakasiin perustuva kiinnitysjärjestelmä.

Vaate on suunniteltu oikaisemaan selkää tukemalla käyttäjän pystyasentoa.

(Ks. kuvat 1) (*1)

Perusteet

Luokittelu määräytyy yhdistetyn nimikkeistön 1 ja 6 yleisen tulkintasäännön, 61 ryhmän 2 huomautuksen a alakohdan, 62 ryhmän 1 huomautuksen, 90 ryhmän 1 huomautuksen b alakohdan sekä CN-koodien 6212 ja 6212 90 00 nimiketekstin mukaisesti.

Luokittelu nimikkeeseen 9021 ortopediseksi välineeksi ei ole 90 ryhmän 1 huomautuksen b alakohdan mukaan mahdollinen, koska vaatekappale on tekstiiliaineesta valmistettu tukemiseen tarkoitettu tavara, jonka vaikutus tuettavaan elimeen (esim. selän suoristaminen) johtuu yksinomaan tavaran joustavuudesta. Eri kaistaleiden erilaiset jousto-ominaisuudet (myös kiinteät kaistaleet ovat jossain määrin joustavia, koska ne ovat neulosta) aikaansaavat vartaloa tukevan vaikutuksen.

Luokittelu CN-koodiin 6106 20 00 naisten ja tyttöjen puseroiksi, myös paitapuseroiksi, sekä CN-koodiin 6109 90 20 T-paidoiksi, aluspaidoiksi ja muiksi aluspaitojen kaltaisiksi paidoiksi ei tule kyseeseen, koska tavaralla on ensisijaisesti kehoa tukevien vaatekappaleiden ominaisuudet (kaksinkertainen kiinnitysjärjestelmä, joka käsittää vetoketjun sekä hakasiin perustuvan kiinnityksen, vaikutukset, jotka syntyvät selkärankaa myötäilevän ja olkapäiden yli kulkevan, neuloksesta valmistetun kiinteän kaistaleen ja joustavampien kaistaleiden yhdistelmästä, sekä eri jousto-ominaisuuksien aikaansaama paine käyttäjän asentoon). Vaate on suunniteltu oikaisemaan selkää tukemalla käyttäjän pystyasentoa.

Näin ollen tavara on suunniteltu kehoa tukevaksi vaatekappaleeksi (ks. harmonoidun järjestelmän selitykset, nimike 6212), joten se ei kuulu 61 ryhmään kyseisen ryhmän 2 huomautuksen a alakohdan mukaisesti.

Sen vuoksi tavara on luokiteltava CN-koodiin 6212 90 00 muiksi vastaaviksi tavaroiksi.

Kuvat 1:



Kolme eri kangasta: Kolme eri kangasta mikroskoopilla katsottuina:

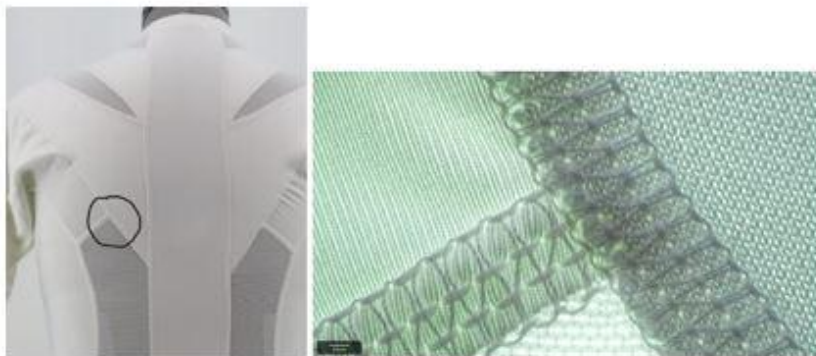

2. **Ylävartalon peittävä ihonmyötäinen vaatekappale**, joka on valmistettu kahdesta erityyppisestä tekokuituisesta neuloksesta: vaateen etuosa on valmistettu nukkakankaasta (eräänlaisesta froteekankaasta, joka sisältää 83 % polyesteriä ja 17 % elastaania) ja takaosa seulakankaasta (100 % nylonia).

Vaatekappaleessa on pyöreä kaula-aukko. Se on hihaton, ja sen etupuolella on alas asti ulottuva halkio, joka suljetaan vetoketjulla. Lisäksi halkion alapuoliskon kohdalla on vetoketjun alla hakasiin perustuva kiinnitysjärjestelmä. Etukaistaleiden alimman kolmanneksen kohdalla on kaksi tekstiilikangaskerrosta (toinen kerros on ommeltu vaatekappaleen sisäpuolelle). Vaatteen kummallakin sivulla on etukaistaleiden alareunaan ommeltu joustava nauha (leveydeltään noin 10 cm ja pituudeltaan noin 10 cm). Näiden kahden joustavan nauhan tehtävänä on kiristää vaatteen alaosaa, ja ne voidaan kiinnittää etukaistaleisiin tarranauhakiinnikkeellä.

Vaatteen takaosaan on kiinnitetty kolme tarranauhakiinnikettä (joista kukin on noin 5 cm leveä ja 9 cm pitkä). Kaksi kiinnikkeistä sijaitsee lapaluiden yläpuolella ja kolmas keskellä selkää hieman alempana, selkärangan kohdalla. Kiinnikkeiden avulla vaatekappaleen ulkopuolelle voidaan kiinnittää kaksi joustavaa nauhaa. Nämä joustavat nauhat (100 % polyesteriä; noin 8 cm leveitä ja 45 cm pitkiä) esitetään yhdessä vaatekappaleen kanssa, ja ne voidaan kiinnittää olkapäiden yläpuolella oleviin kiinnikkeisiin sekä selän keskiosassa sijaitsevaan kiinnikkeeseen. Niiden on tarkoitus kulkea olkapäiltä vinosti alas vaatekappaleen sivuille vyötärön korkeudella, missä niitä voidaan säätää (ne kiinnitetään vaatteen etuosan materiaaliin niin tiukasti kuin on tarpeen).

Vaatteen sisäpuolella on kaksi huokoisesta muovista valmistettua joustavaa nauhaa (noin 5 cm leveitä ja 30 cm pitkiä), joista kumpikin on ommeltu lyhyestä päästään toiseen olkapäillä olevista kiinnikkeistä. Kumpikin joustava nauha ulottuu olkapään yläpuolelta kummankin etukaistaleen rintaosaan, jossa kumpikin nauha on ommeltu siten, että sen lyhyt puoli on etupaneelin sisäpuolella. Nämä joustavat nauhat pysyvät paikoillaan kolmen tekstiilisilmukan avulla, jotka on kiinnitetty vaatekappaleen kummankin etukaistaleen sisäpuolelle.

Vaatekappaleen takapuolella on sen sisäpuolen alareunaan kiinnitetty nauha (huokoista muovia; leveydeltään noin 3,5 cm).

Vaate on suunniteltu siten, että se oikaisee selkää tukemalla käyttäjän pystyasentoa.

(Ks. kuvat 2) (*1)

Perusteet

Luokittelu määräytyy yhdistetyn nimikkeistön 1 ja 6 yleisen tulkintasäännön, 61 ryhmän 2 huomautuksen a alakohdan, 62 ryhmän 1 huomautuksen, 90 ryhmän 1 huomautuksen b alakohdan sekä CN-koodien 6212 ja 6212 90 00 nimiketekstin mukaisesti.

Luokittelu nimikkeeseen 9021 ortopediseksi välineeksi ei ole 90 ryhmän 1 huomautuksen b alakohdan mukaan mahdollinen, koska tämä vaatekappale on tekstiiliaineesta valmistettu tukemiseen tarkoitettu tavara, jonka vaikutus tuettavaan elimeen (esim. selän suoristaminen) johtuu yksinomaan tavaran joustavuudesta. Säädetävät joustavat nauhat aikaansaavat kehoa tukevan vaikutuksen.

Luokittelu CN-koodiin 6109 90 20 T-paidoiksi, aluspaidoiksi ja muiksi aluspaitojen kaltaisiksi paidoiksi sekä CN-koodiin 6110 30 99 naisten tai tyttöjen liiveiksi tai muiksi vastaaviksi tavaroiksi ei tule kyseeseen, koska tavaramalla on ensisijaisesti kehoa tukevien vaatekappaleiden ominaisuudet (vetoketjusta ja hakasiin perustuvasta kiinnityksestä koostuva kaksinkertainen kiinnitysjärjestelmä, vaikutukset, jotka johtuvat olkapäiltä vinosti alas vyötärölle ulottuvien kahden säädetävän joustavan nauhan aiheuttamasta paineesta käyttäjän selkään, sekä vaatteen sisäpuolella olevien joustavien nauhojen selkään kohdistama paine). Vaate on suunniteltu oikaisemaan selkää tukemalla käyttäjän pystyasentoa.

Näin ollen tavara on suunniteltu kehoa tukevaksi vaatekappaleeksi (ks. harmonoidun järjestelmän selitykset, nimike 6212), joten se ei kuulu 61 ryhmään kyseisen ryhmän 2 huomautuksen a alakohdan mukaisesti.

Sen vuoksi tavara on luokiteltava CN-koodiin 6212 90 00 muiksi vastaaviksi tavaroiksi.

Kuvat 2:



Takapuolelle kiinnitetyt kaksi joustavaa nauhaa:



Etukappale (nurja puoli):	Takakappale (nurja puoli):
	

(*1) Kuvat ovat ainoastaan ohjeellisia.

Komission täytäntöönpanoasetus (EU) 2024/1992, EUVL L 18.7.2024.

6212 90 00

Vyön muotoinen tavara (takaosan keskeltä n. 25 cm leveä), joka on valmistettu erittäin joustavasta neulotusta tekstiilikankaasta ja tarkoitettu pidettäväksi alaselän ympärillä (lanneselän alueella). Takaosan keskellä on vyöhön ommeltu pystysuora kaistale. Kaistale on noin 11 cm leveä, ja se koostuu pääasiassa kudotuista tekstiilikankaista eikä ole joustava.

Tavara kiinnitetään kehon ympärille Velcro-tarranauhan tyyppisellä sulkimella. Jotta tavara voitaisiin kiristää vyötärön ympärille vielä tiukemmin kehoon kohdistuvan paineen lisäämiseksi, vyön takaosan ulkopuolella olevaan pystysuoraan kaistaleeseen on kiinnitetty kaksi erittäin joustavaa nauhaa. Niiden päät voidaan kiinnittää vyön etupuolelle Velcro-tarranauhasta valmistettujen kiinnikkeiden avulla.

Takaosan keskellä nurjalla puolella on neljä pystysuoraa taskua, joiden sisällä on taipuisat teräsliuskat (kooltaan n. 22 cm (pituus) × 2 cm (leveys)). Neljästä teräsliuskasta kaksi on mahdollista poistaa. Teräsliuskoja on helppo taivuttaa käsin, ja ne voidaan palauttaa takaisin alkuperäiseen asentoon.

Tavaran nurjalla puolella, takaosan keskellä on pystysuora Velcro-tarranauhan tyyppinen kaistale, johon voidaan kiinnittää solumuovista valmistettu ja kudotuilla tekstiilikankailla päällystetty sydämenmuotoinen painetyyny (kooltaan n. 16 cm (pituus) × 15 cm (leveys)) paineen kohdistamiseksi selkärankaan.

Tavaraa valmistetaan viidessä eri koossa vyötärön ympärysmitan mukaan.

(Ks. kuvat) (*1)

Perusteet

Luokittelu määräytyy yhdistetyn nimikkeistön 1 ja 6 yleisen tulkintasäännön määräysten, XI jakson 7 huomautuksen d alakohdan, 90 ryhmän 1 huomautuksen b alakohdan sekä CN-koodien 6212 ja 6212 90 00 nimiketekstien mukaisesti.

Luokittelu CN-koodiin 9021 10 10 ortopediseksi välineeksi ei tule kyseeseen, koska vyön joustavuus on ainoa tekijä, joka saa aikaan 90 ryhmän 1 huomautuksen b alakohdassa tarkoitetun tukivaikutuksen. Painetyynyn ja taipuisien teräsliuskojen myötävaikutus aiottuun tukivaikutukseen on vähämerkityksinen. Painetyynyn pääasiallinen tarkoitus on lievittää kipua, ja taipuisien teräsliuskojen tarkoituksena on myös estää tavaran kiertyminen rullalle, joten ne eivät estä 90 ryhmän 1 huomautuksen b alakohdan soveltamista yhteisöjen tuomioistuimen yhdistetyissä asioissa C-260/00–C-263/00, Lohmann ja Medi Bayreuth, 7.11.2002 antaman tuomion (ECLI:EU:C:2002:637; ks. 48 ja 50 kohta) mukaisesti.

Lisäksi koska vyö on joustava ja teräsliuskat taipuisia eivätkä teräsliuskat pysty vastustamaan niihin kohdistettavaa manuaalista voimaa, vyö ei pysty täysin ja kaikissa olosuhteissa estämään selkärangan ei-toivottuja liikkeitä. Selkärankaan kohdistuva paine ainoastaan rajoittaa tietoisia liikkeitä, mutta ei täysin estä tiettyjä selkärangan liikkeitä, jotta vältetään aiheuttamasta lisävammoja (90 ryhmän 6 huomautus), kuten nimikkeen 9021 ortopedisten laitteiden osalta edellytetään 90 ryhmän 2 lisähuomautuksen toisen kohdan mukaisesti.

Sen vuoksi tavara on luokiteltava CN-koodiin 6212 90 00 muuksi vastaavaksi tavaraksi.

Ulkopuoli



suljettuna:



kiristettynä:



Nurja puoli:

kiinnitettävä painetyyny:



neljä pystysuoraa taskua, joiden sisällä on taipuisat teräsluskat:



kaksi irrotettavaa teräsluskaa ja kiinnitetty painetyyny:



(*¹) Kuvat ovat ainoastaan ohjeellisia.

Komission täytäntöönpanoasetus (EU) 2025/1492, EUVL L 21.7.2025.

6214 10 – 6214 90/ 1.

Huivi koruommellusta kudotusta kankaasta, joka on suorakaiteen muotoinen ja valmiiksi ommeltu (viimeistelty koruompelulla).

Huivi on osa setistä, johon kuuluu myös suorakaiteen muotoinen pala koruommeltua kudottua kangasta, jota ei ole lainkaan sovitettu. Molemmat kappaleet esitetään tullattavaksi pakattuna vähittäismyyntipakkaukseen. Kangaspala on tarkoitettu useamman kuin yhden vaatekappaleen valmistukseen.

Katso myös luokittelusuositukset 5810 91 – 5810 99/ 2.

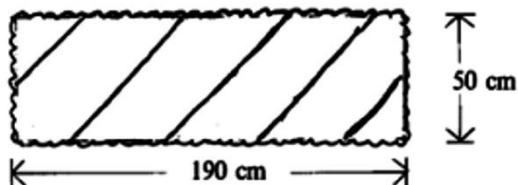

Luokittelusuositus.

6214 90/ 2.

Naisten hartiahuivi ("Dupatta"), joka on kudottua puuvillakangasta, suorakaiteen muotoinen ja jonka väreinä on vihreää ja keltaista.

Hartiahuivi on asuste ja osa naisten asua nimeltään "Shalwar-Kameez", johon kuuluu myös pitkät housut (väritään vihreät) ja tunika (jonka väreinä on vihreää ja keltaista) ja jonka osat luokitellaan erikseen niitä vastaaviin alanimikkeisiin 6204 62 ja 6206 30. Kaikki kolme osaa esitetään tullille yhdessä vähittäismyyntiä varten pakattuna.

Luokittelu perustuu 1 (XI jakson 14 huomautus) ja 6 yleisen tulkintasäännön soveltamiseen.

Katso myös luokittelusuositukset 6204 62/1 ja 6206 30/1.



Luokittelusuositus.

6214 90 00

Sovitettu, suorakaiteen muotoinen (105 × 180 cm) kevyt, **kudottu kangas** (100 % puuvillaa), jonka reunoista kaksi on päärmätty ja kahdessa muussa reunassa on hulpiot. Kankaan keskiosassa on monivärisiä painettuja koristekuvioita ja hulpiosivuilla on painettu yksivärinen reunus (huivi) (ks. kuva n:o 528) (*).

Perusteet

Luokittelu määräytyy yhdistetyn nimikkeistön 1. ja 6. yleisen tulkintasäännön, XI jakson 7. huomautuksen ja CN-koodien 6214 ja 6214 90 00 nimiketekstin mukaan.

Tätä tavaraa ei voida luokitella vaatteena nimikkeisiin 6201 – 6211, koska sillä ei ole näihin nimikkeisiin kuuluvien vaatteiden olennaista luonnetta.

(*) Kuva on ainoastaan ohjeellinen.

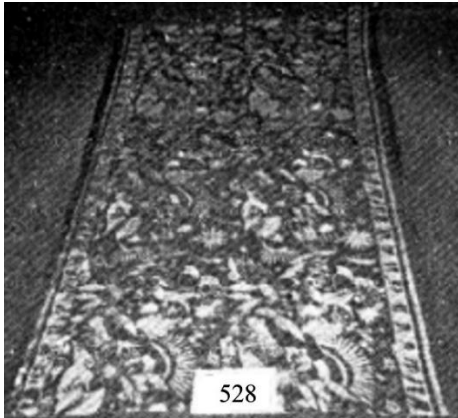

Komission asetus (EY) N:o 559/95, EYVL L 57, 15.3.1995, s. 51. Muutettu komission asetuksella (EY) N:o 1179/2009, EUVL L 317, 3.12.2009, s. 1.

6216 00 00

Pääasiassa kudotusta kankaasta valmistettu käsine. Suurin osa käsineen pinta-alasta, eli käsineen selkämys (lukuun ottamatta sormien selkämystä), ranne, sormien välissä oleva alue, osa peukaloa ja käden sivut, on kudottua kangasta, joka on sisäpuolelta päällystetty ei-huokoisella muovilla.

Kämmen, peukalon ja sormien kämmentenpuoleiset osat sekä muiden sormien kuin peukalon päät ovat neulottua kangasta, joka on päällystetty ulkopuolelta ei-huokoisella muovilla.

Sormien selkämys ja peukalon ulkosivu on tehty huokoisesta muovista, joka on kummaltakin puolelta yhdistetty neulottuun kankaaseen. Sormien ja peukalon selkämyksessä on nivelten kohdalla kumipaloja ja etusormen ulkosivulla on ohut kumilevy.

Ranteen alueella on joustonauha ja tarranauhalla toimiva kiristysjärjestelmä ja käsineen varren suu kiristetään vetonauhalla.

(Ks. kuvat 635 A ja B) (*).

Perusteet

Luokittelu määräytyy yhdistetyn nimikkeistön 1 yleisen tulkintasäännön, 3 yleisen tulkintasäännön b alakohdan ja 6 yleisen tulkintasäännön sekä CN-koodin 6216 00 00 nimiketektien mukaisesti.

Katso myös harmonoidun järjestelmän selitykset, 3 yleisen tulkintasäännön b alakohta, sekä nimike 6216.

Käsinettä käytetään pääasiassa pitämään käsi lämpimänä. Kudottu kangas, jonka osuus pinta-alan materiaaleista on suurin, edistää lämmön säilymistä, ja antaa siten tavaralle sen olennaisen luonteen 3 yleisen tulkintasäännön b alakohdan mukaisesti.

(*) Kuvat ovat ainoastaan ohjeellisia.



Komission asetus (EY) N:o 1196/2005, EUVL L 194, 26.7.2005, s. 9.

6216 00 00

Puutarhatyökälsarja, joka esitetään tullille muovisessa pakkauksessa, joka koostuu seuraavista tavaroista:

	Luokittelu (CN-koodi)
a) yksi kudotusta tekstiilikankaasta valmistettu laukku, jonka ulkopinta on tekstiiliainetta ja jossa on yksi suuri sisätasku ja neljä pienempää ulkotaskua,	4202 22 90
b) yksi käsinenari, joka on pääosin kudottua tekstiilikangasta ja jossa on kämmentpuolella pieni solumuovipäälyste,	6216 00 00
c) yhdet oksasakset epäjaloa metallia,	8201 50 00
d) yksi istutuslapio epäjaloa metallia,	8201 10 00
e) 12 muovista istutusmerkkiä,	3926 90 97
f) yksi grafiittilyijykynä.	9609 10 10

Sarjan sisältämät tavarat on pakattu yksittäin muovisiin suojapakkauksiinsa.

Laukun ja käsineniden kankaassa on sama kuvio (puita, kukkia ja taloja).

Ks. kuva(*).

Perusteet

Luokittelu määräytyy yhdistetyn nimikkeistön 1 ja 6 yleisen tulkintasäännön mukaan.

Tavaroita ei voida pitää yhdistetyn nimikkeistön 3 yleisen tulkintasäännön b alakohdan mukaisina vähittäismyyntiä varten pakattujen sarjojen sisältäminä tavaroina, koska niitä kaikkia ei ole pakattu yhteen tiettyä tarvetta tai jonkin erityisen toiminnan suorittamista varten.

Laukkua ei käytetä puutarhanhoidossa vaan sarjan muiden tavaroiden säilyttämiseen. Sitä voidaan käyttää myös muunlaisessa kuin puutarhahoitotoiminnassa.

Myöskään lyijykynä ei ole puutarhatyökälu, ja sitä voidaan käyttää myös muihin tarkoituksiin.

Jos yhtä tai useampaa "sarjan" tavaraa ei ole tarkoitettu tiettyä samaa tarvetta varten taikka sitä tai niitä ei ole suunniteltu saman erityisen toiminnan suorittamiseen, kukin tavara on luokiteltava erikseen (ks. myös Ohjeet vähittäismyyntiä varten sarjoiksi pakattujen tavaroiden luokittelemiseksi yhdistettyyn nimikkeistöön, osa B (II)(1)).

Yksittäiset tavarat, joihin tavarankuvauksessa viitataan, luokitellaan seuraavasti:

- a) Luokittelu määräytyy CN-koodien 4202, 4202 22 ja 4202 22 90 nimiketekstien mukaisesti. Tavara on luokiteltava CN-koodiin 4202 22 90 käsilaukuksi, jonka ulkopinta on tekstiiliainetta.
- b) Luokittelu määräytyy CN-koodin 6216 00 00 nimiketekstin mukaisesti. Kudottua tekstiiliainetta pidetään käsineiden perusaineosana. Sen vuoksi ne on luokiteltava CN-koodiin 6216 00 00 käsineiksi.
- c) Luokittelu määräytyy CN-koodien 8201 ja 8201 50 00 nimiketekstien mukaisesti. Tavara on luokiteltava CN-koodiin 8201 50 00 puutarhasaksiksi.
- d) Luokittelu määräytyy CN-koodien 8201 ja 8201 10 00 nimiketekstien mukaisesti. Tavara on luokiteltava CN-koodiin 8201 10 00 kauhaksi.
- e) Luokittelu määräytyy CN-koodien 3926, 3926 90 ja 3926 90 97 nimiketekstien mukaisesti. Tavara on luokiteltava CN-koodiin 3926 90 97 muuksi muovitavaraksi.
- f) Luokittelu määräytyy CN-koodien 9609, 9609 10 ja 9609 10 10 nimiketekstien mukaisesti. Tavara on luokiteltava CN-koodiin 9609 10 10 kynäksi, jonka "lyijy" on grafiittia.

(*) Kuva on ainoastaan ohjeellinen.

(¹) EUVL C 105, 11.4.2013, s. 1.



Komission täytäntöönpanoasetus (EU) N:o 2015/2351, EUVL L 331, 17.12.2015, s. 3.

6216 60 00

Jääkiekossa tai katukiekossa maalivahdin yleensä vasemmassa kädessä käyttämä käsine. Tätä käsinettä maalivahti käyttää pallon (tai kiekon) kiinniottamiseen. Käsine on pehmustettu molemmilta puolilta ja sen sisäpuolella on jokaiselle sormelle oma lokero. CN-koodin 5607 nauhoista tehty verkko erottaa peukalon ja etusormen toisistaan. Kämmenselkä on tehty tekokuituneuloksesta ja kämmenpuoli polyamidimikrokuiduista valmistetusta kuitukankaasta, jonka ulkopinta on päällystetty muovilla. (katso valokuva n:o 572) (*).

Perusteet

Luokittelu määräytyy yhdistetyn nimikkeistön 1 ja 3 b yleisen tulkintasäännön sekä CN-koodin 6216 00 00 nimiketekstin mukaan.

Katso myös nimikettä 9506 koskevat harmonoidun järjestelmän selitykset.

Luokittelu määräytyy käsineen kämmenpuolen tekstiilimateriaalin mukaan.

(*) Valokuvat ovat ainoastaan ohjeellisia.

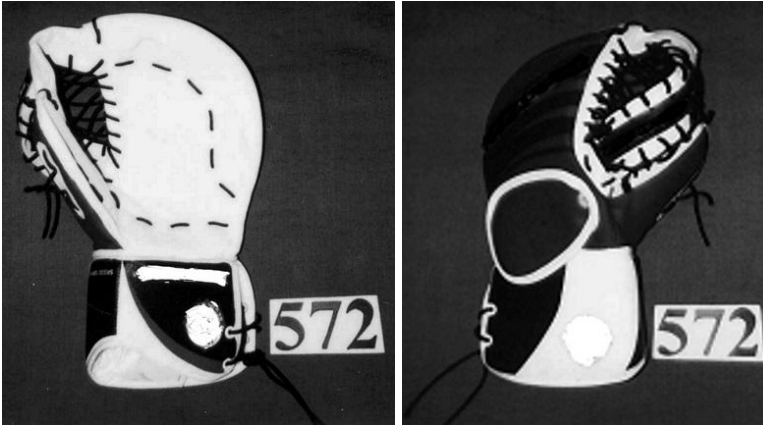

Komission asetus (EY) N:o 516/99, EYVL L 61, 10.3.1999, s. 16.

6217 10 00

Lenkin muotoon ommeltu sovitettu tavara, joka koostuu kudotulla tekstiilikankaalla (tekokuitua) kokonaan peitetystä joustavasta nauhasta.

(hiuslenkki)

(ks. valokuva nro 630) (*).

Perusteet

Luokittelu määräytyy yhdistetyn nimikkeistön 1 ja 6 yleisen tulkintasäännön, XI jakson 7 huomautuksen f alakohdan sekä CN-koodien 6217 ja 6217 10 00 nimiketekstien mukaisesti.

Kyseinen tavara on tekstiiliainetta ja samoin kuin esim. hartiahuivit, kaulaliinat ja muut huivit, solmiot ja solmiohuivit kyseisen tavaran voidaan katsoa olevan sovitettu vaatetustarvike, tässä tapauksessa muualle kuulumattomat.

Luokittelu nimikkeeseen 9615 ei ole mahdollista, koska kyseisen nimikkeen tavarat on tavallisesti valmistettu muovista, norsunluusta, luusta, sarvesta, kilpikonnankuoresta, metallista yms. Ks. myös harmonoidun järjestelmän selitykset, nimike 9615, 3 kohta.

(*). Valokuva on ainoastaan ohjeellinen.



Komission asetus (EY) N:o 926/2004, EUVL L 163, 30.4.2004, s. 105. Muutettu komission täytäntöönpanoasetuksella (EU) N:o 441/2013, EUVL L 130, 15.5.2013, s. 1.

63 RYHMÄ

6302 22 90

Tavara on suorakulmainen tekstiilituote (**nk. patjansuojus**), joka on valmistettu tekokuitua (100 % polyesteriä) olevasta kudotusta ja pestävästä painokankaasta ja jonka mitat ovat noin 200 × 60 × 8 cm.

Tuotteen toisella pitkällä sivulla on vetoketju, jonka ansiosta patja voidaan laittaa patjansuojuksen sisään.

Toisella pitkällä sivulla on tekstiilinen kantokahva.

Katso kuva (*).

Perusteet

Luokittelu määräytyy yhdistetyn nimikkeistön 1 ja 6 yleisen tulkintasäännön sekä CN-koodien 6302, 6302 22 ja 6302 22 90 nimiketektien mukaisesti.

Tuote on valmistettu pestävästä materiaalista, ja siinä on vetoketju, jonka ansiosta tuote voidaan helposti irrottaa patjasta, joten se soveltuu pesuun (ks. myös harmonoidun järjestelmän selitykset, nimike 6302, ensimmäinen kohta). Näin ollen tuotteella on vuodeliinavaatteiden objektiivisesti todettavat ominaispiirteet ja ominaisuudet.

Tavara on sen vuoksi luokiteltava CN-koodiin 6302 22 90 muuta kuin neulosta olevaksi tekokuituiseksi vuodeliinavaatteeksi.

(*). Kuva on ainoastaan ohjeellinen.



Komission täytäntöönpanoasetus (EU) 2018/77, L 14, 19.1.2018, s. 3 - 6

6302 31 00

Kudotusta valkaisuomattomasta kankaasta valmistettu suorakaiteen muotoinen sovitettu tavara (100 % puuvillaa), jonka koko on noin 180 × 90 cm ja jossa on päärmeet leveyssuunnassa ja hulpiot pituussuunnassa.

(vuodeliinavaate) (ks. valokuva n:o 638) (*).

Perusteet

Luokittelu määräytyy yhdistetyn nimikkeistön 1 ja 6 yleisen tulkintasäännön, XI jakson 7 huomautuksen d alakohdan, 63 ryhmän 1 huomautuksen sekä CN-koodien 6302 ja 6302 31 00 nimiketektien mukaisesti.

Tavara on XI jakson 7 huomautuksen c alakohdassa tarkoitettulla tavalla sovitettu, koska sen kaksi reunaa on päärmätty.

Tavaran ominaispiirteet, vesipestävyys, mittasuhteet ja materiaali huomioon ottaen sillä on vuodeliinavaatteen ominaisuudet, koska se suojaa patjaa tavanomaiselta kulumiselta, kun se on levitetty poikittain patjan päälle. Tästä syystä tavaraa pidetään CN-koodissa 6302 31 00 tarkoitettuna vuodeliinavaatteena.

Ks. myös harmonoidun järjestelmän nimikettä 6302 koskevien selitysten ensimmäinen kappale ja 1 kohta.

(*) Valokuva on ainoastaan ohjeellinen.

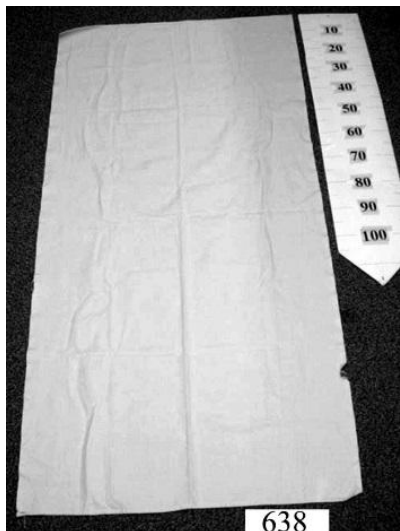

Komission asetus (EY) N:o 338/2006, EUVL L 55, 25.2.2006, s. 3. Muutettu komission täytäntöönpanoasetuksella (EU) N:o 441/2013, EUVL L 130, 15.5.2013, s. 1.

6302 32 90

Yksivärinen vesipestävä päällys (mitat noin 73 cm × 42 cm), tehty tikatusta monikerroksisesta tekstiilituotteesta; ulkokerros on kangasta (65 % polyesteriä, 25 % puuvillaa ja 10 % polypropeenaa), keskikerros on vanua ja sisäkerros yksiväristä kuitukangasta (100 % polypropeenaa). Päällyksessä on vetoketju, jotta se voidaan täyttää.

(Tyynynpäällys) (Katso kuva n:o 627) (*).

Perusteet

Luokittelu määräytyy yhdistetyn nimikkeistön 1 ja 6 yleisen tulkintasäännön, XI jakson 2(A) ja 7 huomautuksen, XI jakson 2(A) alanimikehuomautuksen, 63 ryhmän 1 huomautuksen sekä CN-koodien 6302, 6302 32 ja 6302 32 90 mukaisesti.

Monikerroksinen tikattu tekstiilituote on sovitettu nimikkeeseen 5811 kuuluvasta tuotteesta. Katso myös harmonoidun järjestelmän selitykset, nimike 5811.

Tavaraa pidetään nimikkeessä 6302 tarkoitettuna vuodeliinavaatteena. Katso myös harmonoidun järjestelmän selitykset, nimike 6302 kohta 1, jossa todetaan tyynynpäällysten kuuluvan nimikkeeseen 6302.

Tuotetta ei voida luokitella nimikkeeseen 9404 (vuodevarusteet), koska tavara ei ole täytetty tai pehmustettu. Katso myös harmonoidun järjestelmän selitykset, nimike 9404, kohta B. Lisäksi harmonoidun järjestelmän selityksissä, nimikkeen 9404 e alakohdassa, todetaan että tyynynpäällykset eivät kuulu kyseiseen nimikkeeseen vaan nimikkeeseen 6302.

(*) Kuva on ainoastaan ohjeellinen.



Komission asetus (EY) N:o 1020/2003, EUVL L 147, 14.6.2003, s. 10.

6302 51 00

Sarja, johon kuuluu:

- suorakaiteen muotoinen sovitettu tekstiilitavara (mitat 183 × 274 cm), kankaasta (100 prosenttia puuvillaa), jonka reunat on leikattu kaareviksi pykäliksi ja viimeistely. Keskiosassa ja jokaisessa kulmassa on virkattuja pitsiupotuskoristeita, kangasapplikaatioita ja koruompeluksia, erivärisiä (pöytäliina),
- kaksitoista neliön muotoista sovitettua tekstiilitavaraa (mitat 46 × 46 cm), samasta puuvillakankaasta. Ne on päämätty ja yhdessä kulmassa on yksi pöytäliinan koruommelluista koristekuvioista (lautasliinat).

Perusteet

Luokittelu määräytyy yhdistetyn nimikkeistön 1 ja 6 yleisen tulkintasäännön, XI jakson 7 huomautuksen, 63. ryhmän 1 huomautuksen sekä CN-koodien 6302, 6302 51 ja 6302 51 00 nimiketekstin mukaan.

Komission asetus (ETY) N:o 546/91, EYVL L 60, 7.3.1991, s. 12. Muutettu komission asetuksella (EY) N:o 705/2005, EUVL L 118, 5.5.2005, s. 18.

6302 59 10

Sarja, johon kuuluu:

- suorakaiteen muotoinen sovitettu tekstiilitavara (mitat 243 × 279 cm), kankaasta, (100 prosenttia pellavaa), jonka reunat on leikattu kaareviksi pykäliksi ja viimeistely. Kankaan koko pinnalla on koruompeluksia, joista suuri osa on reikäommelta (pöytäliina),
- kaksitoista neliön muotoista sovitettua tekstiilitavaraa (mitat 41 × 41 cm) samasta pellavakankaasta. Niissä on viimeistellyt, kaareviksi pykäliksi leikatut reunat ja yhdessä kulmassa on pöytäliinassa toistuva koruompelus reikäommelta (lautasliinat).

Perusteet

Luokittelu määräytyy yhdistetyn nimikkeistön 1 ja 6 yleisen tulkintasäännön, XI jakson 7 huomautuksen, 63. ryhmän 1 huomautuksen sekä CN-koodien 6302, 6302 59 ja 6302 59 10 nimiketekstin mukaan.

Komission asetus (ETY) N:o 546/91, EYVL L 60, 7.3.1991, s. 12. Muutettu komission asetuksella (EY) N:o 1179/2009, EUVL L 317, 3.12.2009, s. 1.

6302 60 00, kohta b

(kohdat a ja c: 6209 20 00)

Pyyheliinafroteesta tai sen kaltaisesta kudotusta froteekankaasta (100 % puuvillaa) valmistettu vähittäismyyntiin tarkoitettu pakkauksessa oleva tekstiilitavaroista muodostuva kokonaisuus, johon kuuluu:

- a) vauvan käytettäväksi tarkoitettu suorakaiteenmuotoinen tuote, jonka yhdellä sivulla olevaan huppuun on applikoitu koristekuvio. Vaatteen kahdessa kulmassa on nyörit, jotka on tarkoitettu solmittavaksi vyötärön korkeudelle (kylpykaapu) (ks. kuva n:o 466 A) (*),
- b) **suorakaiteen muotoinen pesukinnas** (ks. kuva n:o 466 B) (*),
- c) leikalappu, jossa on kaksi niskan korkeudelle solmittavaksi tarkoitettua nyöriä (ks. kuva n:o 466 C) (*).

Perusteet

Luokittelu määräytyy yhdistetyn nimikkeistön 1 ja 6 yleisen tulkintasäännön sekä CN-koodien 6209, 6209 20 00, 6302 ja 6302 60 00 nimiketekstin mukaan.

Ks. myös nimikkeistön 3 b yleisen tulkintasäännön X b alakohtaan liittyvät harmonoidun järjestelmän selitykset. Tätä tekstiilituotekokonaisuutta ei voida pitää asustekokonaisuutena.

(*) Kuvat ovat ainoastaan ohjeellisia.

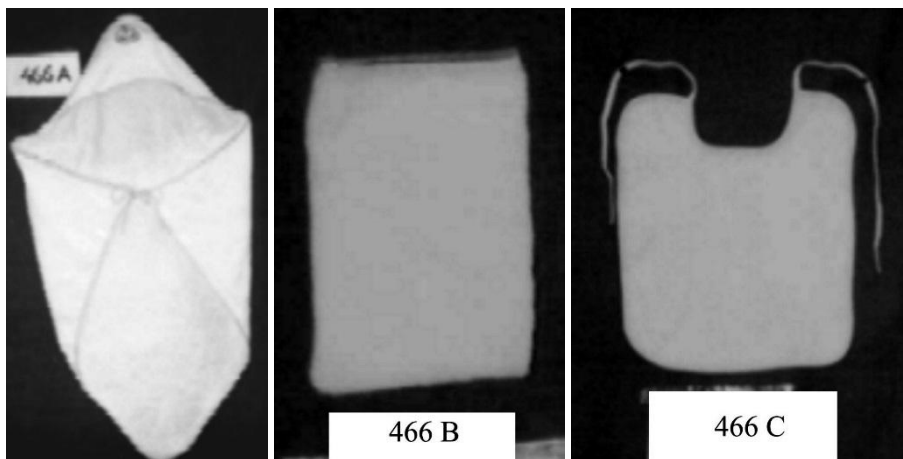

Komission asetus (ETY) 1911/92, EYVL L 192, 11.7.1992, s. 23.

6302 99 90

Sisalneuloksesta valmistettu karhea, leveä nauha (mitat 70 × 12 × 1 cm), jonka molemmissa päissä on käyttöä helpottavat puiset kädensijat. Tarkoitettu kehon hieromiseen ja hankaamiseen (pyyheliinat) (ks. kuva n:o 554) (*).

Perusteet

Luokittelu määräytyy yhdistetyn nimikkeistön 1 ja 6 yleisen tulkintasäännön sekä CN-koodien 6302, 6302 99 ja 6302 99 90 nimiketekstien mukaan.

Katso myös nimikettä 6302 koskevat harmonoidun järjestelmän selitykset.

(*) Kuva on ainoastaan ohjeellinen.

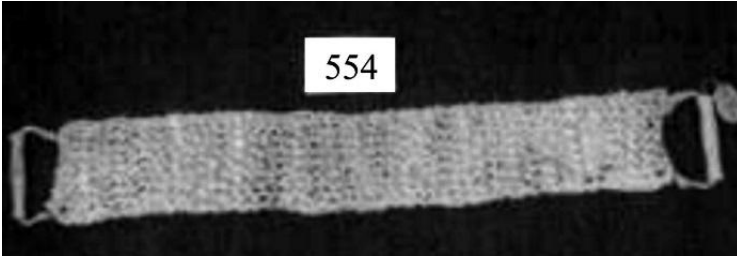

Komission asetus (EY) N:o 1054/97, EYVL L 154, 12.6.1997, s. 14. Muutettu komission asetuksella (EY) N:o 1179/2009, EUVL L 317, 3.12.2009, s. 1.

6302 99 90

Suuntaissärmiön muotoinen (mitat 14 × 9 × 5 cm) **karhea sieni**, joka koostuu huokoisesta muovista, jota ympäröi sisalneulos, varustettu ripustimella. Tarkoitettu kehon hieromiseen ja hankaamiseen. (pyyheliinat). (ks. kuva n:o 549) (*).

Perusteet

Luokittelu määräytyy yhdistetyn nimikkeistön 1, 3 b ja 6 yleisen tulkintasäännön sekä CN-koodien 6302, 6302 99 ja 6302 99 90 nimiketekstien mukaan.

Katso myös nimikettä 6302 koskevat harmonoidun järjestelmän selitykset.

(*). Kuva on ainoastaan ohjeellinen.

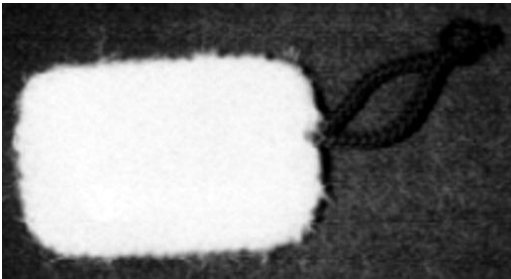

Komission asetus (EY) N:o 92/97, EYVL L 19, 22.1.1997, s. 1. Muutettu komission asetuksella (EY) N:o 1179/2009, EUVL L 317, 3.12.2009, s. 1.

6302 99 90

Karhea tyyny, joka koostuu huokoisesta muovista, joka on päällystetty toiselta puolelta sisalneuloksella ja toiselta froteeneuloksella (puuvillaa), varustettu käyttöä helpottavalla joustavalla nauhalla. Tarkoitettu kehon hieromiseen ja hankaamiseen. (pyyheliinat). (ks. kuva) (*).

Perusteet

Luokittelu määräytyy yhdistetyn nimikkeistön 1, 3 b ja 6 yleisen tulkintasäännön, XI jakson 2 A huomautuksen sekä CN-koodien 6302, 6302 99 ja 6302 99 90 nimiketekstien mukaan.

Katso myös nimikettä 6302 koskevat harmonoidun järjestelmän selitykset.

(*). Kuva on ainoastaan ohjeellinen.

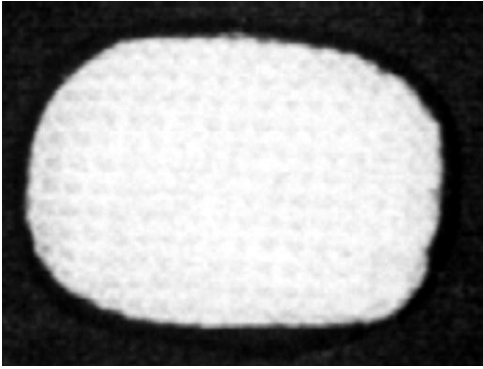

Komission asetus (EY) N:o 92/97, EYVL L 19, 22.1.1997, s. 1. Muutettu komission asetuksella (EY) N:o 1179/2009, EUVL L 317, 3.12.2009, s. 1.

6302 99 90

Karhea, leveä nauha (mitat 60 × 12 × 2 cm) joka on neulottu ramista (osuus painosta suurempi) ja puuvillasta, ja jossa on huokoista muovia oleva välikerros. (Tarkoitettu kehon hieromiseen ja hankaamiseen. Nauhan molemmissa päissä on käyttöä helpottavat tekstiilipunoksesta valmistetut kädensijat.) (ks. kuva) (*).

Perusteet

Luokittelu määräytyy yhdistetyn nimikkeistön 1, 3 b ja 6 yleisen tulkintasäännön, XI jakson 2 A huomautuksen sekä CN-koodien 6302, 6302 99 ja 6302 99 90 nimiketektien mukaan.

Katso myös nimikettä 6302 koskevat harmonoidun järjestelmän selitykset.

(*). Kuva on ainoastaan ohjeellinen.

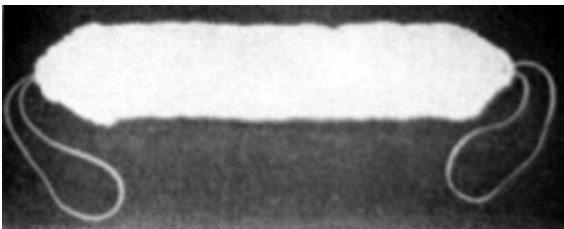

Komission asetus (EY) N:o 92/97, EYVL L 19, 22.1.1997, s. 1. Muutettu komission asetuksella (EY) N:o 1179/2009, EUVL L 317, 3.12.2009, s. 1.

6303 12 00

Tavara koostuu suorakulmaisesta läpinäkyvästä tekstiiliainekappaleesta, joka on tiheää synteetikuituneulosta, muovisesta listasta ja muovia ja metallia olevasta rullausmekanismista. Tekstiilikangas on toisesta päästään kiinnitetty rullausmekanismiin, joka on suunniteltu asennettavaksi pysyvästi tietyn moottoriajoneuvomallin ovipaneeliin. Toisesta päästään tekstiilikangas on kiinnitetty muoviseen listaan, jossa on kiinnitysmekanismi, jonka avulla se voidaan kiinnittää ajoneuvon ikkunan kehykseen aurinkosuojaksi, kun kangas on auki rullattuna. Tavara ei peitä ikkunaruuutua kokonaan.

Ks. kuvat (*).

Perusteet

Luokittelu määräytyy yhdistetyn nimikkeistön 1 ja 6 yleisen tulkintasäännön määräysten, XI jakson 7 huomautuksen f alakohdan sekä CN-koodien 6303, 6303 12 ja 6303 12 00 nimiketektien mukaisesti.

Luokittelu CN-koodiin 8708 29 90 nimikkeeseen 8703 moottoriajoneuvon osaksi tai tarvikkeeksi ei tule kyseeseen, koska tavara ei ole moottoriajoneuvon toiminnalle välttämätön eikä sillä sopeuteta

moottoriajoneuvoa tiettyyn työhön, lisätä sen käyttömahdollisuuksia tai mahdollisteta sitä suorittamaan jotain erityistehtävää sen päätehtävän yhteydessä (ks. asia C-152/10, Unomedical, ECLI:EU:C:2011:402, 29 ja 36 kohta).

Koska tavara on suunniteltu asennettavaksi pysyvästi tietyn moottoriajoneuvon ovipaneeliin (ovipaneelissa on kiinnityskolo) eikä sitä voida irrottaa ja kiinnittää mihin tahansa muuhun ikkunaruuutuun, se on nimikkeeseen 6303 sisätilojen kaihdin. Vastaavia tavaroita, kuten sisätilojen kaihtimet rautatievaunujen ikkunoihin, kuuluu myös nimikkeeseen 6303 (ks. myös harmonoidun järjestelmän selitykset, nimike 6303, ensimmäinen kohta, 2 alakohta).

Tavara on XI jakson tekstiiliaineesta valmistettu kaihdin eikä alanimikkeen 3925 30 00 muovinen kaihdin, koska muovi on ainoastaan kiinnitystarkoitusta varten.

Tavara on koottu osista, jotka ovat tekstiiliainetta, muovia ja metallia. Siksi se on sovitettu tavara.

Sen vuoksi tavara on luokiteltava CN-koodiin 6303 12 00 synteettikuituneuloksesta valmistetuksi sisätilojen kaihtimeksi.

(*) Kuvat ovat ainoastaan ohjeellisia.



Komission täytäntöönpanoasetus (EU) N:o 2016/137, EUVL L 27, 3.2.2016, s. 1.

6303 92 10

Suorakaiteen muotoinen tavara, jonka mitat ovat noin 60 × 300 cm ja joka koostuu kahdesta yhteenliimattusta kerroksesta (joista toinen on tekstiilikangasta ja toinen paperia). Tavarankokonaispaksuus on noin 0,26 mm.

Tekstiilikangaskerros on (polyesteristä valmistettu) synteettikuitukangasta, ja sen paksuus on noin 0,18 mm ja paino noin 48,3 g/m². Paperikerroksen paksuus on noin 0,08 mm ja paino noin 20,9 g/m².

Hieman kuvioidulla paperikerroksen näkyvällä puolella on neljä puuvillasta valmistettua (punottua) tekstiilinauhaa, jotka on liimattu kiinni pystysuorassa koko tavarankokouksen pituudelta. Samalla puolella on vaakasuorassa ohuita bambutikkuja koko tavarankokouksen leveydeltä noin 4 cm:n välein.

Tavaraa voidaan käyttää moneen tarkoitukseen, kuten paneeliverhona, huoneenjakajana, avoimen varastotilan verhona tai oven korvikkeena.

(paneeliverho)

(Ks. kuva nro 657) (*)

Perusteet

Luokittelu määräytyy yhdistetyn nimikkeistön 1 yleisen tulkintasäännön, 3 yleisen tulkintasäännön b alakohdan ja 6 yleisen tulkintasäännön, 63 ryhmän 1 huomautuksen, XI jakson 7 huomautuksen f alakohdan sekä CN-koodien 6303, 6303 92 ja 6303 92 10 nimiketektien mukaisesti.

Kuitukangas antaa tavaralle sen olennaisen luonteen, kun otetaan huomioon tekstiilikankaan hallitseva osuus tavarallaan paljoudelta ja painolta sekä sen merkitys tavarallaan käytölle (ks. harmonoidun järjestelmän selitykset, yleinen tulkintasääntö 3 b, VIII kohta). Ilman kuitukankaan vahvistavaa vaikutusta, määritetty käyttö ei olisi mahdollinen. Sen vuoksi luokittelu 48 ryhmään paperitavaraksi ei tule kyseeseen.

Koska tavara koostuu kahdesta aineesta, jotka on liimattu yhteen (polyesterikuitukangas ja paperi), sitä on pidettävä XI jakson 7 huomautuksen f alakohdassa tarkoitettuna sovitettuna tavarana.

Koska ohuet bambutikut on liimattu noin 4 cm:n välein, niitä pidetään ainoastaan koristeina eikä niillä katsota olevan vahvistavaa vaikutusta. Näin ollen luokittelu 46 ryhmään bambutavaraksi ei tule kyseeseen.

Kun otetaan huomioon tavarallaan koko ja mahdollisuus leikata se haluttuun pituuteen sekä se, että sitä voidaan käyttää useisiin verhoille ominaisiin tarkoituksiin, tavaralla on verhon tai sisätilojen kaihtimien objektiiviset ominaisuudet.

Sen vuoksi tavara on luokiteltava CN-koodiin 6303 92 10 synteettikuiduista valmistetuksi verhoksi tai sisätilojen kaihtimeksi.

(*) Valokuva on ainoastaan ohjeellinen.



657

Komission täytäntöönpanoasetus (EU) N:o 297/2012, EUVL L 99, 5.4.2012, s. 9. Muutettu komission täytäntöönpanoasetuksella (EU) N:o 441/2013, EUVL L 130, 15.5.2013, s. 1.

6303 92 90

Kiiltävästä kudotusta läpinäkyvästä kankaasta (100 % polyesteriä) koostuva tavara, jossa on koneommeltu koristelu ja joka on 300 cm pitkällä tukirullalla.

Toinen kahdesta pitkästä reunasta on viimeistelty interlock-neuloksella, johon ommellun nauhakujuksen sisällä kulkee kangaspäällysteinen painonauha. Vastakkaisessa reunassa on tiheään kudottu hulpio, joka estää kankaan purkautumista, ja kankaan reunan ylittävät kuteet muodostavat hapsuja.

Rullasta leikatun kankaan pituus vastaa siitä tehtävän verhon leveyttä. Kangas muunnetaan verhoksi yksinkertaisesti leikkaamalla se tiheään kudotun hulpion reunasta haluttuun verhon mittaan ja ompelemalla siihen ja rullasta leikattuihin reunoihin päärmeet. Interlock-neuloksella viimeistelty reuna muodostaa verhon alareunan ja pysyy sellaisena kuin se oli rullassa.

(Katso kuvat) (*)

Perusteet

Luokittelu määräytyy yhdistetyn nimikkeistön 1 yleisen tulkintasäännön, 2 yleisen tulkintasäännön a alakohdan ja 6 yleisen tulkintasäännön määräysten, XI jakson 7 huomautuksen d alakohdan ja CN-koodien 6303, 6303 92 ja 6303 92 90 nimiketektien mukaisesti.

Tavaralla on nimikkeen 6303 valmiin verhon olennaiset ominaisuudet, koska se selvästi soveltuu muuntamiseen verhoksi vähäisin toimenpitein. Kun kangas on leikattu irti rullasta, tarvitaan vain vähäisiä toimia eli tarvittavan verhon pituuden leikkaaminen ja päärmeen ompelu (ks. myös harmonoidun järjestelmän selitykset, nimike 6303, toinen kappale).

Viimeistelemätöntä tavaraa pidetään sovitettuna, koska yksi sen reuna on jo päärmätty (interlock- neuloksella viimeistelty reuna).

Sen vuoksi tavara luokitellaan yhteisen nimikkeistön nimikkeeseen 6303 92 90 synteetikuidusta tehdyksi verhoksi.

(*) Kuvat ovat ainoastaan ohjeellisia.

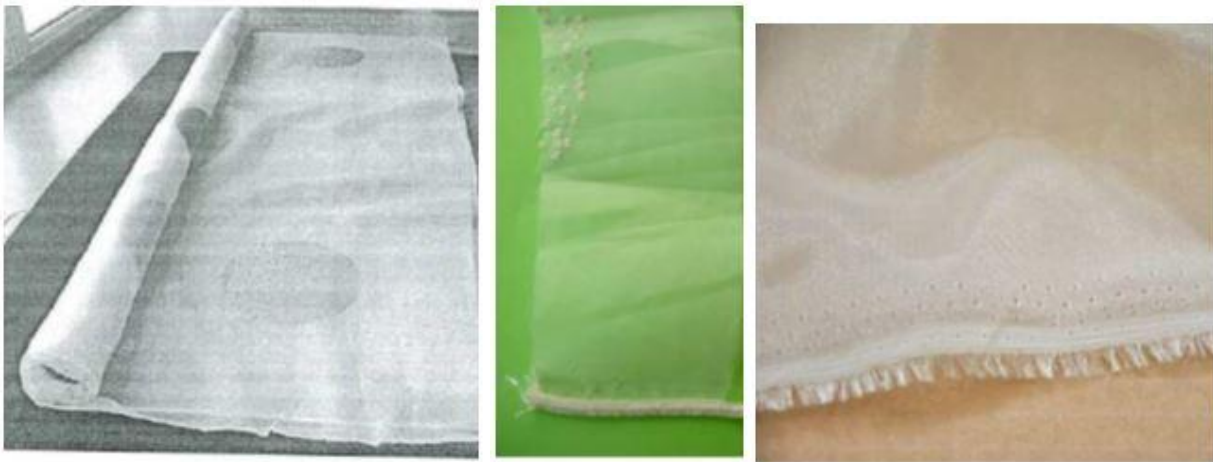

1

2

3

Komission täytäntöönpanoasetus (EU) N:o 2015/2320, EUVL L 328, 12.12.2015, s. 62.

6303 99 90

Verho, koruommeltu pohjakankaalle, joka koostuu pellavasta (52,7 %) ja puuvillasta (47,3 %) ja jonka osuus tuotteen kokonaispainosta on 90,2 %. Koruompelus, joka muodostaa 9,8 % tuotteen kokonaispainosta, on 100 prosenttista puuvillaa.

Perusteet

Luokittelu määräytyy yhdistetyn nimikkeistön 1 ja 6 yleisen tulkintasäännön, XI jakson 7 huomautuksen d alakohdan ja 2 alanimikehuomautuksen B kohdan c alakohdan, 63 ryhmän 1 huomautuksen sekä CN-koodien 6303, 6303 99 ja 6303 99 90 mukaan.

Komission asetus (ETY) N:o 3295/93, EYVL L 296, 1.12.1994, s. 43. Muutettu komission täytäntöönpanoasetuksella (EU) N:o 441/2013, EUVL L 130, 15.5.2013, s. 1.

6304 20/ 1.

Hyttysverkko loimineulosta, joka koostuu polyesterimultifilamenteista (100 %) ja joka on kyllästetty hyönteismyrkkyllä (deltametriiniä 55 mg/m²), joka karkottaa ja tappaa hyttysiä ja muita hyönteisiä.

Luokittelu perustuu 1 ja 6 (63 ryhmän 1 alahuomautus) yleisen tulkintasäännön soveltamiseen.

Luokittelusuositus.

6304 91/ 1.

Moottoriajoneuvoihin tarkoitettu (nukka)neuloksesta valmistettu **istuinsuoja**, joka on kooltaan noin 1 m × 1 m, joka on viimeistelty joustavalla, kiinniommellulla punoksella (8 mm leveä) ja varustettu kahdeksalla kiinnitysnauhalla. Istuinsuoja on tarkoitettu peittämään istuinosan, selkänojan ja mahdollisesti myös päänojan.

Luokittelusuositus.

6304 92/ 1.

Tikattu tyynynpäällinen, joka on valmistettu puuvillakankaasta, suorakulmion muotoinen (76 cm × 63 cm), koostuu tikatusta päällyskappaleesta, selkäkappaleesta ja koristesiivekkeistä. Päällyskappale, jonka näkyvä osa on tehty tilkkutyönä, on leikattu tikatusta kankaasta, joka on saatu tikkaamalla yhteen kahden puuvillakankaan väliin asetettu polyesteripehmuste. Päällyys- ja selkäkappale on yhdistetty toisiinsa siten että ne muodostavat taskun, ja selkäosassa on vetoketjullinen aukko, josta tyyntyä laitetaan sisään.

Luokittelu perustuu 1 ja 6 yleisen tulkintasäännön soveltamiseen.



Luokittelusuositus.

6304 92 00

Tekstiiliaineesta valmistettu sisustustavara, joka on tarkoitettu käytettäväksi autoissa. Se on tarkoitettu asetettavaksi moottoriajoneuvojen istuimiin, ja se koostuu monikerroksisesta materiaalista, jonka uloimmat kerrokset ovat kangasta (puuvillaa) ja pehmusteena toimiva välikerros kuitukangasta.

(istuimen irtopäällinen)

(Ks. valokuva n:o 642) (*).

Perusteet

Luokittelu määräytyy yhdistetyn nimikkeistön 1 ja 6 yleisen tulkintasäännön sekä CN-koodien 6304 ja 6304 92 00 nimiketekstin mukaisesti.

Katso harmonoidun järjestelmän nimikettä 6304 koskevat selitykset, joissa todetaan, että kyseiseen nimikkeeseen kuuluvat tekstiiliaineesta valmistetut sisustustavarat, joita käytetään autoissa.

Tämä tavara ei ole osa auton istuinta, vaan istuimeen tarkoitettu lisätarvike, ja siksi sitä ei voida luokitella nimikkeeseen 9401. Katso myös harmonoidun järjestelmän nimikettä 9401 koskevien selitysten kohta "Osat."

Koska tämä tavara on tarkoitettu käytettäväksi autoissa, sitä ei voida pitää *vuodevarusteena eikä sen kaltaisena sisustustavarana*. Tämän vuoksi sitä ei voida luokitella nimikkeeseen 9404.

(*) Valokuvat ovat ainoastaan ohjeellisia.



Komission asetus (EY) N:o 651/2007, EUVL L 153, 14.6.2007, s. 3.

6304 92 00

1. Kudotusta tekstiilikankaasta (puuvillaa) valmistettu tornin muotoinen metallikehikolla tuettu tavara, joka on tarkoitettu sijoitettavaksi parvisängyn viereen sen kulkuaukon kohdalle ja kiinnitettäväksi sänkyyn ruuveilla. Se ei ole vapaasti seisova eikä sitä voida siirtää.

Siihen on leikattu ovia tai ikkunoita muistuttavia aukkoja. Siinä on lastenhuoneeseen sopivia koristeita.

Katso kuva (*).

Perusteet

Luokittelu määräytyy yhdistetyn nimikkeistön 1 yleisen tulkintasäännön, 3 yleisen tulkintasäännön b alakohdan ja 6 yleisen tulkintasäännön sekä CN-koodien 6304 ja 6304 92 00 nimiketektien mukaisesti.

Tavaraa ei ole tarkoitettu varsinaisesti lasten ajanvietteeksi, koska sitä ei voida siirtää eikä se ole leikkittelua (ks. myös harmonoidun järjestelmän selitykset (HS-selitykset), nimike 9503, D kohta, ensimmäinen kappale, 23 kohta). Tavarallaan objektiiviset ominaisuudet (epävakaus, rakenne, korkealla olevat ikkunat, kiinnitys ruuveilla) huomioon ottaen sitä ei ole suunniteltu käytettäväksi leikeissä vaan pikemminkin koristetarkoituksiin. Sen vuoksi luokittelu nimikkeeseen 9503 "muuksi leluksi" ei tule kyseeseen.

Se on lastenhuoneeseen koristeeksi tarkoitettu tekstiiliaineesta valmistettu sisustustavara (ks. myös HS-selitykset, nimike 6304).

Se on sen vuoksi luokiteltava CN-koodiin 6304 92 00 puuvillasta valmistetuksi muuksi sisustustavaraksi (ei kuitenkaan nimikkeeseen 9404 kuuluvat), joka on muuta kuin neulosta.

(*) Kuva on ainoastaan ohjeellinen.



Komission täytäntöönpanoasetus (EU) 2019/612, EUVL L 105, 16.4.2019, s. 5-7.

6304 92 00

2. Kudotusta tekstiilikankaasta (puuvillaa) valmistettu tavara, joka on tarkoitettu ripustettavaksi parvisängystä niin, että se ulottuu lattiaan ja muodostaa näin katetun tilan sängyn alle.

Siinä on aukko joko oven muotoiseksi leikattuna tai halkiona. Siinä on lastenhuoneeseen sopivia koristeluja. Katso kuva (*).

Perusteet

Luokittelu määräytyy yhdistetyn nimikkeistön 1 ja 6 yleisen tulkintasäännön sekä CN-koodien 6304 ja 6304 92 00 nimiketekstien mukaisesti.

Tavaraa ei ole tarkoitettu varsinaisesti lasten ajanvietteeksi, koska se peittää sängyn alapuolisen tilan (ks. myös HS-järjestelmän selitykset, nimike 9503, D kohta, ensimmäinen kappale).

Sen vuoksi luokittelu nimikkeeseen 9503 "muuksi leluksi" ei tule kyseeseen.

Se on lastenhuoneeseen koristeeksi tarkoitettu tekstiiliaineesta valmistettu sisustustavara (ks. myös HS-selitykset, nimike 6304).

Se on sen vuoksi luokiteltava CN-koodiin 6304 92 00 puuvillasta valmistetuksi muuksi sisustustavaraksi (ei kuitenkaan nimikkeeseen 9404 kuuluvat), joka on muuta kuin neulosta.

(*). Kuva on ainoastaan ohjeellinen.



Komission täytäntöönpanoasetus (EU) 2019/612, EUVL L 105, 16.4.2019, s. 5-7.

6305 39/ 1.

Peittoa varten tarkoitettu laukku, jonka etusivu on läpinäkyvää polyeteeniä (0,10 mm paksu) ja muut sivut 56 ryhmän tekstiilitekokuuainetta olevaa kuitukangasta (65 g/m²). Laukussa on vetoketju, kahva ja kuitukangasta olevat reunukset (75 g/m²). Se on suunniteltu myytävien peittojen pakkaamiseen.

Luokittelu perustuu 1 ja 6 yleisen tulkintasäännön soveltamiseen.



Luokittelusuositus

6306 19 00

Suurikokoinen, litteä, painava ja vedenpitävä **purjekangas** ("canvas"), joka on kudottua puuvillaa. Se on hieman muotoiltu sekä edestä että takaa ja se on tarkoitettu ajoneuvon perävaunun peitteeksi. Tavara on päärmätty kaikilta sivuilta ja siinä on hihnat ja koukut perävaunuun kiinnittämistä varten. Tavarassa on 16 cm:n sivukaistaleet (suojapeite). (ks. kuva n:o 539) (*).

Perusteet

Luokittelu määräytyy yhdistetyn nimikkeistön 1. ja 6. yleisen tulkintasäännön sekä CN-koodien 6306 ja 6306 19 00 nimiketekin mukaan.

Katso myös harmonoidun nimikkeistön selitykset, nimike 6306.

(*). Kuva on ainoastaan ohjeellinen.

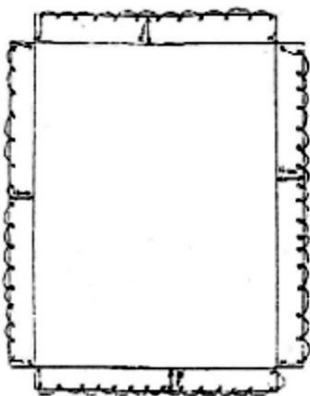

Komission asetus (EY) N:o 1562/95, EYVL L 150, 1.7.1995, s. 16. Muutettu komission asetuksella (EY) N:o 1179/2009, EUVL L 317, 3.12.2009, s. 1.

6306 22/ 1.

Ulkokäyttöön tarkoitettu väliaikainen puutarhakatos, jonka mitat ovat noin 3 × 3 × 2,50 m (P x L x K). Se koostuu liitoskappaleilla ja muovijaloilla varustetusta teräsputkirungosta ja katosta, joka peittää myös neljä kulmapilaria. Katto on polyeteenillä päällystetty palttinakudos, joka on tehty polypropeenilangasta. Kankaan päällyste ei ole paljain silmin nähtävissä. Yksittäisten lankojen leveys on keskimäärin 2,5 mm ja paksuus keskimäärin 0,05 mm. Puutarhakatos on kaikilta neljältä sivulta avonainen, eikä sitä ankkuroida tiukasti maahan.

Luokittelu perustuu 1 ja 6 yleisen tulkintasäännön soveltamiseen.



Luokittelusuositus.

6306 40 00

"Itsetäytyväksi makuualustaksi" kutsuttu tavara, joka on tarkoitettu ulkokäyttöön ja jonka mitat ovat: pituus 185 cm, leveys 66 cm ja paksuus 3,8 cm.

Tavaran pinta on synteettikuiduista valmistettua tekstiilikangasta, jonka sisäpuoli on päällystetty muovilla. Sen sisällä on (noin 3,5 cm:n paksuinen) levy, joka on avosolupolyuretaanivaahtoa.

Tavaran ulkopinta lisää kitkaa kosketuksissa muihin tuotteisiin (esim. makuupussiin) ja se on kulutuksen- ja pistonkestävä sekä hylkii likaa ja kosteutta.

Siinä on venttiili, jonka ansiosta ilma kulkeutuu sisään, kun tavara avataan rullalta, ja ulos, kun se kääritään rullalle.

Perusteet

Luokittelu määräytyy yhdistetyn nimikkeistön 1 ja 6 yleisen tulkintasäännön sekä CN-koodien 6306 ja 6306 40 00 nimiketekstien mukaan.

Tuote on leirintävaruste objektiivisten ominaisuuksiensa perusteella (kitkaominaisuus, likaahlykkyys ja kestävyys) ja koska se on tarkoitettu ulkokäyttöön.

Sitä ei voida luokitella 94 ryhmään, koska se on ilmapatja (ks. 94 ryhmän 1 huomautuksen a kohta).

Tuote luokitellaan alanimikkeeseen 6306 40 00 leirintävarusteena käytettävänä tekstiiliainetta olevana ilmapatjana.

Komission asetus (EY) N:o 652/2007, EUVL L 153, 14.6.2007, s. 6.

6306 90 00

Suorakaiteen muotoinen sovitettu tavara (mitat 110 × 160 cm), kudottua tekstiilikangasta (100 % puuvillaa), jonka kumpikin lyhyt sivu on kiinnitetty punottujen nuorien avulla tukipuun

(pituus noin 110 cm) päihin. Koska nuorat ovat eripituisia, kudottu tekstiilikangas saa epäsymmetrisen muodon. Tukipuun yläpuolella on kiinnitysväline, joka koostuu kahdesta punotusta nuorasta ja metallirenkaasta, joiden avulla tavara voidaan ripustaa esimerkiksi koukkuun. Tavarassa ei ole selkeää istuinaluetta.

(Riippumaton kaltainen tavara)

(Ks. valokuva nro 617) (*)

Perusteet

Luokittelu määräytyy yhdistetyn nimikkeistön 1 ja 6 yleisen tulkintasäännön, XI jakson 7 huomautuksen f alakohdan ja 8 huomautuksen a kohdan, 63 ryhmän 1 huomautuksen sekä CN-koodien 6306 ja 6306 90 00 nimiketekstien mukaisesti.

Muut sovitetut kudotut tekstiilikankaat kuuluvat XI jakson 8 huomautuksen a kohdan ja 63 ryhmän 1 huomautuksen mukaisesti 63 ryhmään.

Yhdistetyn nimikkeistön 1 ja 6 yleisen tulkintasäännön mukaisesti tavara luokitellaan leirintävarusteeksi koska – sen objektiivisia ominaisuuksia tarkasteltaessa – se on tehty suorakaiteen muotoisesta sovitetusta kudotusta tekstiilikankaasta, joka ripustetaan molemmilta sivuiltaan punottujen nuorien avulla ja koska se muotoutuu siihen istuutuvan tai makuulle asettuvan henkilön kehon mukaan, sillä siinä ei ole selkeää istuinaluetta. Tavaraa voidaan käyttää sekä sisällä että ulkona.

Tästä syystä tavara on luokiteltava riippumaton tavoin nimikkeeseen 6306 retkeilyvarusteisiin. Katso myös harmonoidun järjestelmän nimikettä 6306 koskevien selitysten 5 kohta, jonka mukaan retkeilyvarusteisiin kuuluvat muun muassa riippumatot. Lisäksi harmonoidun järjestelmän nimikettä 9403 (muut huonekalut jne.) koskevien selitysten e alakohdassa todetaan, että riippumatot eivät kuulu nimikkeeseen 9403 vaan tavaran valmistusaineen mukaan nimikkeeseen 6306 tai 5608 (sovitetut verkot).

(*) Valokuva on ainoastaan ohjeellinen.

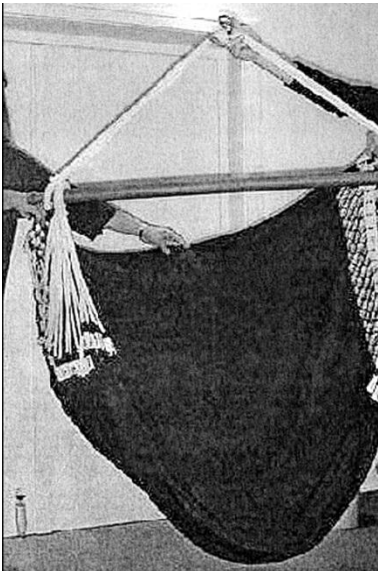

Komission asetus (EY) N:o 471/2002, EYVL L 75, 16.3.2002, s. 13. Muutettu komission täytäntöönpanoasetuksella (EU) N:o 441/2013, EUVL L 130, 15.5.2013, s. 1.

6306 90 00

Tavaran mitat ovat noin 160 × 54 × 38 cm ja paino noin 1,5 kg. Tavara koostuu kahdesta tekstiilikangaskerroksesta, jotka on yhdistetty toisiinsa, ja sen sisällä on huokoisesta muovista valmistettu pehmuste. Tekstiilikankaan sisäpuoli on päällystetty muovilla.

Tavaraan kuuluu selkätuki, joka koostuu metallitangoista tehdystä kokoontaitettavasta kehyksestä, joka on osittain kiinni tavarassa. Selkätuen reunaan on ommeltu säilytyslaukku. Selkätukea voidaan säätää pystysuunnassa hihnan avulla, jossa on muovisolki.

Tavara voidaan taittaa kokoon kuljetusta tai säilytystä varten. Siinä on kantohihna, joka on ommeltu kiinni selkätuen yläkulmiin, sekä useita tarranauhakiinnityksiä, joiden avulla selkätuki ja alusta voidaan panna kokoon kuljetuksen tai säilytyksen ajaksi.

Se esitetään tullille **retkeily- tai rantakäyttöön tarkoitettuna alustana**.

Ks. kuva (*).

Perusteet

Luokittelu määräytyy yhdistetyn nimikkeistön 1 yleisen tulkintasäännön, 3 yleisen tulkintasäännön b alakohdan ja 6 yleisen tulkintasäännön sekä CN-koodien 6306 ja 6306 90 00 nimiketektien mukaisesti.

Tavaran pinta on pääasiassa tekstiiliainetta, joka antaa tavaralle sen 3 yleisen tulkintasäännön b alakohdassa tarkoitetun olennaisen luonteen.

Tavara on kevyt, suojattu muovipäällysteellä, nopeasti kokoonpantava ja pakattava sekä helppo kuljettaa. Näiden objektiivisten ominaisuuksiensa mukaan tavara on ulkokäyttöön suunniteltu tavara, joka on tarkoitettu käytettäväksi väliaikaisesti esimerkiksi leirintäalueilla tai rannalla (ks. myös yhdistetyn nimikkeistön selittävät huomautukset nimikkeeseen 6306 90 00).

Luokittelu nimikkeen 9404 vuodevarusteeksi tai sen kaltaiseksi sisustustavaraksi, kuten patjaksi, ei tule kyseeseen, koska tavaraa ei ole suunniteltu vuodevarusteeksi eikä se ole patjan tai vastaavien tavaroiden kaltainen.

Sen vuoksi tavara on luokiteltava CN-koodiin 6306 90 00 muuksi leirintävarusteeksi.

(*) Kuva on ainoastaan ohjeellinen.



Komission täytäntöönpanoasetus (EU) 2019/926, EUVL L 148, 6.6.2019, s. 16-18.

6306 90 00

Soikean muotoinen tavara, jonka pituus on noin 180 cm ja leveys 95 cm sen leveimmässä kohdassa. Se koostuu verkon kaltaisen rakenteen muodostavasta harvaa neulosta olevasta tekstiilikankaasta, joka on kiinnitetty sitä reunustavaan ilmatäytteiseen muoviputkeen. Putken yhdelle sivulle on kiinnitetty ilmatäytteinen muovityyny. Putki ja tyyny on päällystetty kokonaan synteettikuitufilamenttilangasta kudotulla tekstiilikankaalla.

Tavaran ulkopinta on kokonaan tekstiiliaineita, joiden pinta-ala on suurempi kuin muovilla. Erityisesti verkon kaltainen rakenne, jolla käyttäjä makaa, on yksinomaan tekstiiliainetta. Painon ja arvon perusteella määritettynä muovia on kuitenkin enemmän kuin tekstiiliaineita.

Tavara on suunniteltu kellumaan vedessä ilmatäytteisen uimapatjan tavoin.

(Katso kuva) (*).

Perusteet

Luokittelu määräytyy yhdistetyn nimikkeistön 1 yleisen tulkintasäännön, 3 yleisen tulkintasäännön b alakohdan ja 6 yleisen tulkintasäännön, XI jakson 7 huomautuksen f alakohdan sekä CN-koodien 6306 ja 6306 90 00 nimiketekstien mukaisesti.

Tavara on 3 yleisen tulkintasäännön b alakohdassa tarkoitettu eri aineista (tekstiilikankaat ja muovi) koostuva yhdistelmätavara.

Luokittelu CN-koodiin 3926 90 97 muuksi muovitavaraksi ei tule kyseeseen, koska tavaralla on tekstiilitavaran objektiiviset ominaisuudet, kun sitä tarkastellaan, kosketetaan tai sillä maataan, koska sen ulkopinta on yksinomaan tekstiiliaineita. Vaikka muovi on tärkeässä asemassa ottaen huomioon tavaran käyttötarkoitus kelluvana välineenä, tavaran keskellä oleva verkon kaltainen tekstiilikangas on olennainen, jotta henkilö voi maata välineellä sen kelluessa. Näin ollen tekstiiliaineet (ulkopinnan aine ja neulosta oleva verkon kaltainen tekstiilikangas) antavat tavaralle kokonaisuutena sen 3 yleisen tulkintasäännön b alakohdassa tarkoitetun olennaisen luonteen.

Kun otetaan huomioon tavaran objektiiviset ominaisuudet (suunniteltu otettavaksi mukaan eri paikkoihin ja käytettäväksi siellä väliaikaisesti, painoltaan kevyt, helposti kuljetettava ja käyttöön otettava, ilmapatjan kaltainen), kyseessä on leirintävaruste. Ks. myös CN:n selittävät huomautukset, nimike 6306 90 00, ja harmonoidun järjestelmän selitykset, nimike 6306, ensimmäinen kappale, 5 kohta.

Sen vuoksi tavara on luokiteltava CN-koodiin 6306 90 00 leirintävarusteeksi.

(*) Kuva on ainoastaan ohjeellinen.



Komission täytäntöönpanoasetus (EU) 2021/957, EUVL L 211, 15.6.2021, s. 48.

6306 90 00

Tavara (ns. piknik-huopa), jonka mitat ovat noin 200 cm x 150 cm ja joka koostuu kahdesta neulotusta tekstiilikangaskerroksesta (synteetikuitua), joista toinen on kerrostettu yhdeltä puolelta muovilevyllä. Kahden tekstiilikangaskerroksen neljä reunaa on pääärmätty yhteen pienellä kudotulla tekstiilinauhalla. Kerrostuskerros suojaa maaperän kosteutta ja likaa vastaan, mutta se ei ole vedenpitävä.

Kun tavara on rullattu, se voidaan sulkea siihen kiinnitettyllä neulotusta tekstiilikankaasta valmistetulla läpällä, jossa on tarranauha, ja sitä voidaan kantaa läppään kiinnitetystä kahvasta (tekstiilinauhasta).

(Katso kuva) (*).

Perusteet

Luokittelu määräytyy yhdistetyn nimikkeistön 1 ja 6 yleisen tulkintasäännön, XI jakson 7 huomautuksen d ja f alakohdan, 59 ryhmän 2 huomautuksen a alakohdan sekä CN-koodien 6306 ja 6306 90 00 nimiketekstien mukaisesti

Kun otetaan huomioon tuotteen materiaalit (synteettikuidusta valmistettu nimikkeen 6006 neulos ja muovilla kerrostettu nimikkeen 5903 neulottu tekstiilikangas), tavara on XI jakson tekstiilitavara.

Luokittelu nimikkeen 6301 vuodehuovaksi ei tule kyseeseen, koska tavaralla ei ole vuodehuovan tyypillisiä objektiivisia ominaisuuksia, sillä se ei esimerkiksi sovellu kehon peittämiseen tai sen ympäri käärimiseen kehon lämmittämiseksi. Tavara ainoastaan suojaa sillä istuvaa henkilöä maaperän kosteutta ja likaa vastaan.

Luokittelu nimikkeen 6304 muuksi sisustustavaraksi ei tule kyseeseen, koska tavaraa ei ole suunniteltu sisäkäyttöön vaan ulkokäyttöön maaperällä. Ks. harmonoidun järjestelmän selitykset, nimike 6304, ensimmäinen kappale.

Näiden objektiivisten ominaisuuksiensa perusteella (kevyt, kerrostettu suojaamista varten, nopeasti käärittävissä auki ja pakattavissa sekä helppo kuljettaa) tavara on ulkokäyttöön suunniteltu tavara, joka on tarkoitettu käytettäväksi väliaikaisesti esimerkiksi leirintäalueilla tai rannalla (ks. myös nimikettä 6306 90 00 koskevat yhdistetyn nimikkeistön selittävät huomautukset).

Sen vuoksi tavara on luokiteltava CN-koodiin 6306 90 00 muuksi leirintävarusteeksi.

(*) Kuva on ainoastaan ohjeellinen.



Komission täytäntöönpanoasetus (EU) 2022/1524, EUVL L 237, 14.9.2022, s. 9.

6307 10 10

Purkautumaton interlock-neulosriepu, joka on valmistettu 100-prosenttisestä polyesteristä. Rievun mitat ovat n. 21 × 21 cm. Kaikki neljä reunaa on kuumasaumattu.

(puhdistusliina)

(Ks. valokuva 620) (*).

Perusteet

Luokittelu määräytyy yhdistetyn nimikkeistön 1 ja 6 yleisen tulkintasäännön, XI jakson 7 huomautuksen c kohdan, 63 ryhmän 1 huomautuksen ja CN-koodien 6307, 6307 10 ja 6307 10 10 nimiketekstien mukaisesti.

Tavaraa pidetään sovitettuna, koska sen reunat on kuumasaumattu. Ks. myös harmonoidun järjestelmän XI jakson yleisohjeiden II kohdan otsikon "Sovitettut tekstiilitavarat" alla olevan 3 kohdan selitykset.

Ks. myös harmonoidun järjestelmän nimikettä 6307 koskevien selitysten 1 kohta.

(*) Valokuva on ainoastaan ohjeellinen.



Komission asetus (EY) N:o 1017/2002, EYVL L 155, 14.6.2002, s. 23.

6307 10 10

Kokoonpantu tavara, jossa on huokoisesta muovista (polyuretaanista) valmistettu sieni (11,5 cm × 8,2 cm × 1,1 cm) ja polyesterikankaasta neulottu liina sienen ympärillä.

Kangas on valmistettu teksturoidusta polyesterilangasta ja (höyrymetalloiduista) alumiinipäällysteisistä polyesterikuiduista, jotka on neulottu yhteen. Sieni on kokonaisuudessaan kankaan sisällä.

(puhdistusliina)

(Ks. kuvat 656 A ja 656 B) (*)

Perusteet

Luokittelu määräytyy yhdistetyn nimikkeistön 1 yleisen tulkintasäännön, 3 yleisen tulkintasäännön b alakohdan ja 6 yleisen tulkintasäännön, XI jakson 7 huomautuksen f alakohdan, 63 ryhmän 1 huomautuksen sekä CN-koodien 6307, 6307 10 ja 6307 10 10 mukaisesti.

Tavara on 3 yleisen tulkintasäännön b alakohdassa tarkoitettu kokoonpantu tavara, koska sieni on kiinnitetty liinaan käytännössä erottamattoman kokonaisuuden muodostamiseksi (ks. myös Harmonoidun järjestelmän selitykset, sääntö 3 b), IX kohta).

Liina on XI jakson 7 huomautuksen f alakohdassa tarkoitettu sovitettu tekstiilitavara, koska neulottu kangas on yhteenliitetty liimaamalla. Kokonaisuus muodostaa sovitetun tavaran myös sen vuoksi, että sieni on sovitetun tekstiilitavaran sisällä. Sen vuoksi tavara kuuluu 63 ryhmän 1 huomautuksen nojalla 63 ryhmän I alaryhmään.

Sekä neulotulla liinalla että sienellä on vedellä ja puhdistuaineilla puhdistusta varten tarkoitettujen tavaroiden objektiiviset ominaisuudet. Neulotun liinan karkea pinta antaa kuitenkin tavaralle 3 yleisen tulkintasäännön b alakohdassa tarkoitettua olennaisen luonteen, koska karkean pinnan vuoksi tavara on tarkoitettu puhdistamaan kuivuneita tahroja sileiltä pinnoilta. Sieni ainoastaan parantaa liinan kykyä imeä vettä ja puhdistusainetta. Näin ollen tekstiiliaine antaa kokoonpannulle tavaralle sen olennaisen luonteen.

Tavara on sen vuoksi luokiteltava CN-koodiin 6307 10 10 neulottuna puhdistusliinana.

(*) Kuvat ovat ainoastaan ohjeellisia.

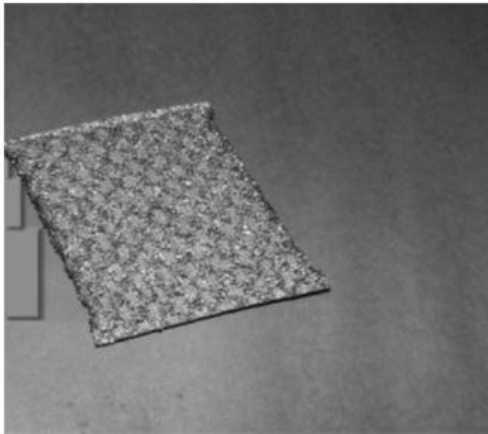

656 A

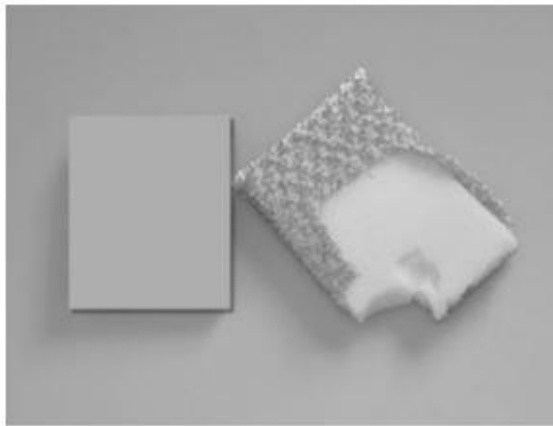

656 B

Komission täytäntöönpanoasetus (EU) N:o 873/2011, EUVL L 227, 2.9.2011, s. 5. Muutettu komission täytäntöönpanoasetuksella (EU) N:o 441/2013, EUVL L 130, 15.5.2013, s. 1.

6307 90/ 1.

Kokoontaitettava tiekilpi (myös koteloineen), jonka muodostaa metallinen kolmijalka, joka on kaikilta sivuilta peitetty pienillä lasijyväsillä päällystetyllä kankaalla.

Luokittelusuositus.

6307 90/ 2.

Koristeellinen tekstiilitavara, joka koostuu pääasiassa neulotusta tekokuitukangasnauhasta. Nauhan päälle tai pitkin reunoja on ommeltu koristepistoin muuta ainetta olevia kaistaleita (pitsiä tai vinokaistaleita kudotusta kankaasta); käytetään naisten alusvaatteiden valmistuksessa jne.

Luokittelusuositus.

6307 90/ 3.

Suojapäällys, joka on tehty yhdestä soikeasta kuitukangaskappaleesta; ulkoreunassa on elastinen päärme. Tuote on venytettyä kirjekuoren muotoinen, ja sitä voidaan käyttää jalkineiden päällä.

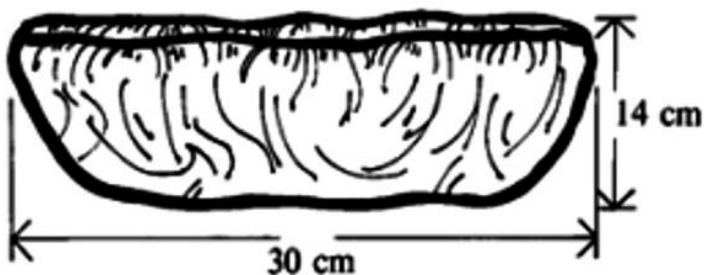

Luokittelusuositus.

6307 90/ 4.

Pala kudottua kangasta, joka on suorakaiteen muotoinen ja jossa on hulpiot pituussuunnassa ja jonka reunat on päärmätty leveysuunnassa. Kankaassa on reikä, joka muodostaa valmiin pääntien ja jonka ympäryys on koruommeltu ja koristeltu helmillä ja lasisilla vinoneliöillä. Kankaan koruommellusta osasta ommellaan

leninki, pusero tai senkaltainen vaatekappale. Ylijäävästä osasta voidaan ommella esimerkiksi housut, paita tai huivi.

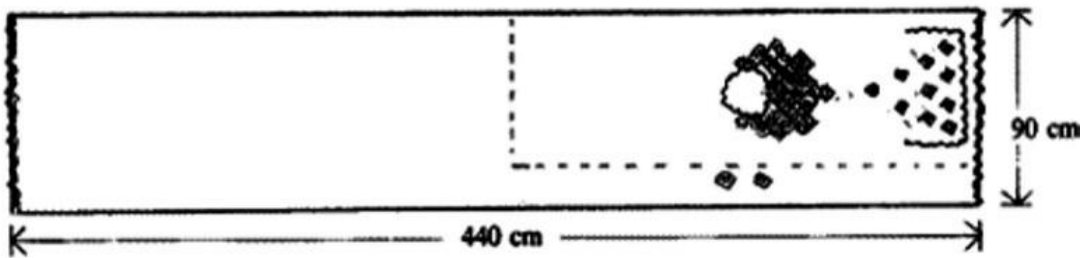

Luokittelusuositus.

6307 90/ 5.

Kuitukangastavara, määrämuotoon leikattu, toisella puolella liimapinta, jonka päällä on paperi (liimautuva kuitukangas). Tavara on tarkoitettu suojapaperin poistamisen jälkeen painettavaksi suoraan iholle, jolloin se muotoutuu täysin rintojen alaosan ympärille rintaliivien kupin tapaan.

Luokittelu määräytyy yhdistetyn nimikkeistön 1 yleisen tulkintasäännön mukaan.

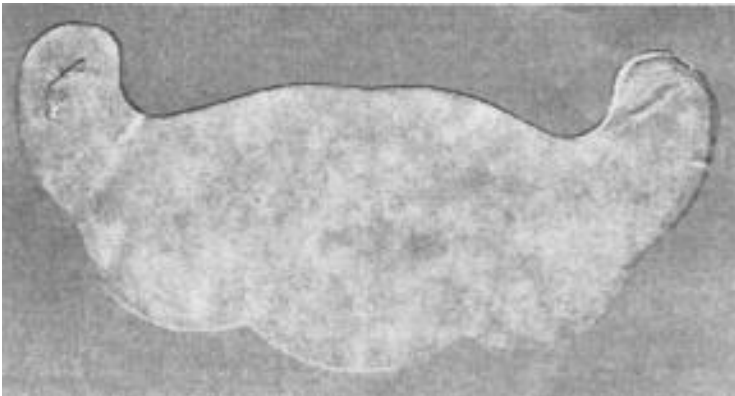

Luokittelusuositus.

6307 90/ 6.

Puhdistuspuikot puhdastiloja varten (pituus 12,8 tai 16,2 cm), joissa on polypropeenivarsi, jonka toinen pää on lämpöhitsauksen avulla päällystetty kahdella polyesterineuloskerroksella.

Luokittelu perustuu 1 yleisen tulkintasäännön, 3 yleisen tulkintasäännön b kohdan ja 6 yleisen tulkintasäännön soveltamiseen.



Luokittelusuositus.

6307 90/ 7.

Lastenkantoreppu, joka koostuu anatomisesti muotoillusta kangasistuimesta (joka on kiinnitetty alumiinirunkoon), pehmustetuista olkahihnoista ja lannevyöstä, kiinnityskohdasta, turvavyöstä, irrotettavasta kasvusojatyyntystä, kahvoista ja taskuista erilaisten aputarvikkeiden säilyttämistä varten. Se on suunniteltu istuvassa asennossa olevan lapsen kantamiseen aikuisen selässä. Sen enimmäiskantokyky on 20 kg. Kun lapsi on nostettu pois, tavarain suurin säilytystila voidaan sulkea vetoketjulla, jolloin sitä voidaan käyttää selkäreppuna.

Luokittelu perustuu 1 yleisen tulkintasäännön (XI jakson 7 huomautuksen f kohta), 3 yleisen tulkintasäännön b kohdan ja 6 yleisen tulkintasäännön soveltamiseen.



Luokittelusuositus.

6307 90/ 8.

Vauvankantoreppu (ulkopinta purjekangasta, joka on 100 % puuvillaa, ja vuori 100 % puuvillasatiinia), joka koostuu vahvasta vyöstä ja pehmustetuista kantajan muotoon mukautuvista, lapsen kantamiseen mukavuutta tuovista olkahihnoista. Se on suunniteltu vastasyntyneestä noin 20-kiloisen kokoisen lapsen kantamiseen. Tätä vauvankantoreppua voidaan käyttää lapsen kantamiseen eri tavoin.

Luokittelu perustuu 1 yleisen tulkintasäännön (XI jakson 7 huomautuksen f kohta) ja 6 yleisen tulkintasäännön soveltamiseen.



Luokittelusuositus.

6307 90 10

Elastisesta neuloksesta valmistettu tuote, joka puristaa nilkkaa ja osaa jalkaa ja jossa on aukko kantapään kohdalla. Tuotteen päissä ja aukon reunoissa on kiristävä kuminauha (nilkkatuki)

(ks. kuva n:o 469) (*).

Perusteet

Luokittelu määräytyy yhdistetyn nimikkeistön 1 ja 6 yleisen tulkintasäännön, 90. ryhmän 1 b huomautuksen sekä CN-koodien 6307, 6307 90 ja 6307 90 10 nimiketekstin mukaan.

(*) Kuva on ainoastaan ohjeellinen.



Komission asetus (ETY) N:o 1911/92, EYVL L 192, 11.7.1992, s. 23.

6307 90 10

Huokoisesta kumista valmistettu tuote, jonka molemmat puolet on päällystetty neuloskankaalla, joka puristaa polvea ja osaa säärtä ja jossa on aukko polven kohdalla.

Tuotteen yläosassa on lisäksi joustonauha, joka peittää sauman (polvituki) (ks. kuva n:o 502) (*).

Perusteet

Luokittelu määräytyy yhdistetyn nimikkeistön 1 ja 6 yleisen tulkintasäännön, 90. ryhmän 1 b huomautuksen sekä CN-koodien 6307, 6307 90 ja 6307 90 10 nimiketekstin mukaan.

(*) Kuva on ainoastaan ohjeellinen.

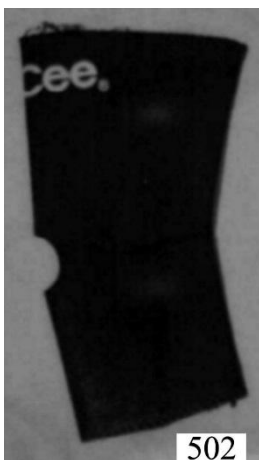

Komission asetus (ETY) N:o 1911/92, EYVL L 192, 11.7.1992, s. 23.

6307 90 10

Kumitetut, neuloksesta valmistetut sovitetut tavarat (polvisuojat), jotka peittävät polven ja osan jalkaa ja joissa on aukko polvilumpion kohdalla ja pienempi polvitaipeen kohdalla. Molemmilla sivuilla olevat, pienet, nahalla suojatut metallilevyt toimivat saranoiden tavoin.

Polvisuojia voidaan säätää kahden tarranauhan avulla (ks. kuva n:o 468) (*).

Perusteet

Luokittelu määräytyy yhdistetyn nimikkeistön 1. ja 6. yleisen tulkintasäännön sekä CN-koodien 6307, 6307 90 ja 6307 90 10 nimiketekstin mukaan.

Tavaraa ei voida luokitella nimikkeeseen 9021 ortopedisena välineenä, koska siinä olevia saranoita ei voida säätää potilaan vamman mukaan. Tavara ei myöskään sovi suurta tarkkuutta vaativaan käyttöön.

Tästä syystä tavara on yleiseen käyttöön tarkoitettu tavallinen tuki, jota ei käytetä lääketieteelliseen erityistarkoitukseen.

Lääketieteellistä erityistarkoitusta vastaavana ei voida pitää sitä, että tavara sovitetaan jalan ympärille kahdella tarranauhalla, koska nämä tarranauhat on tarkoitettu pelkästään pitämään polvisuoja paikallaan.

(*) Kuva on ainoastaan ohjeellinen.

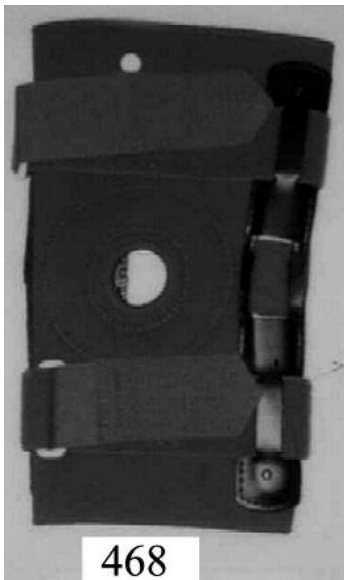

Komission asetus (EY) N:o 834/95, EYVL L 84, 14.4.1995 s. 1. Muutettu komission asetuksella (EY) N:o 1966/2003, EUVL L 290, 8.11.2003, s. 35.

6307 90 10

Aurinkosuojaksi tarkoitettu sovitettu tekstiilitavara, joka on tyylieltyyn kissanpään muotoinen, jossa on pyöristetyn kulma ja joka on kooltaan 44 × 39 cm. Tavara on valmistettu läpikuultavasta tiheäsilmuksaisesta neuloksesta, johon on painettu kissakuvio ja joka on pingotettu joustavan rautalankakehikon ympärille ja kiinnitetty ompelemalla. Keskellä neulosta on muovinen imukuppi, jolla suoja kiinnitetään ikkunaan. (Muu sovitettu tavara) (ks. kuva n:o 596) (*).

Perusteet

Luokittelu määräytyy yhdistetyn nimikkeistön 1 ja 6 yleisen tulkintasäännön, XI jakson 7 huomautuksen f alakohdan, 63 ryhmän 1 huomautuksen sekä CN-koodien 6307, 6307 90 ja 6307 90 10 nimiketekstien mukaan.

Tavara ei kuulu nimikkeeseen 8708 moottoriajoneuvojen osiin ja tarvikkeisiin, koska se muotonsa vuoksi peittää ainoastaan tietyn osan ikkunaa, eikä tästä syystä ole tarkoitettu ainoastaan tai pääasiassa ryhmien 86, 87 tai 88 tavaroihin.

Tavaraa ei voida luokitella nimikkeisiin 6303 ja 6304, koska se ei ole sisätilojen kaihdin eikä sisustustavara.

(*) Kuva on ainoastaan ohjeellinen.

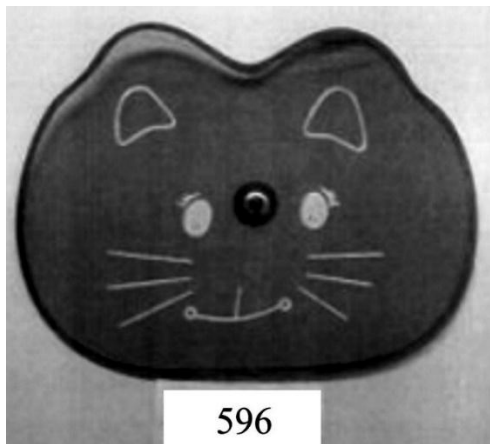

Komission asetus (EY) N:o 1564/2000, EYVL L 180, 19.7.2000, s. 5. Muutettu komission täytäntöönpanoasetuksella (EU) N:o 441/2013, EUVL L 130, 15.5.2013, s. 1.

6307 90 10

Huokoisesta muovista valmistettu tavara, noin 4 mm paksu (mitat noin 20 × 24 cm), lähes suorakaiteen muotoinen (pyöristetyt kulmat), päällystetty toiselta puolelta noin 0,2 mm paksulla monivärisellä painetulla tekstiilineuloksella.

(Hiirimatto ja sen kaltaiset tavarat)

(Ks. valokuva nro 618) (*).

Perusteet

Luokittelu määräytyy yhdistetyn nimikkeistön 1 ja 6 yleisen tulkintasäännön, XI jakson 7 huomautuksen a kohdan ja 8 huomautuksen a kohdan, 59 ryhmän 1 huomautuksen ja 2 huomautuksen a kohdan 5 alakohdan, 63 ryhmän 1 huomautuksen ja 2 huomautuksen a kohdan sekä CN-koodien 6307, 6307 90 ja 6307 90 10 nimiketektien mukaisesti.

Tavaran on XI jakson 7 huomautuksen a kohdassa tarkoitettulla tavalla "sovitettu", koska se on leikattu muun kuin neliön tai suorakaiteen muotoiseksi kappaleeksi.

Tavaraa ei voida luokitella 39 ryhmään 59 ryhmän 2 huomautuksen a kohdan 5 alakohdan perusteella, koska neulos ei ole ainoastaan vahvikkeena. Katso myös harmonoidun järjestelmän 39 ryhmää koskevien selitysten yleisohjeet (Muovin ja tekstiiliaineiden yhdistelmät), kohta d.

Yhdistetyn nimikkeistön XI jakson 8 huomautukset a kohdan mukaisesti sovitettavat tavarat kuuluvat ryhmisiin 61–63.

(*) Valokuva on ainoastaan ohjeellinen.

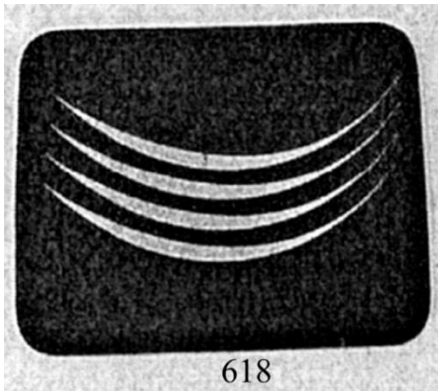

Komission asetus (EY) N:o 471/2002, EYVL L 75, 16.3.2002, s. 13.

6307 90 10

Pienten esineiden säilyttämiseen tarkoitettu sovitettu tekstiilitavara.

Tavara on tehty kahdesta samankokoisesta lähes suorakaiteen muotoisesta neulotusta tekstiilikangaskappaleesta, jotka on asetettu päällekkäin ja ommeltu yhteen kolmelta sivulta.

Tavaran yläosan reunat on käännetty ja ommeltu nauhakujan muodostamiseksi, ja siinä on vetonuora ja nuoranpidäke kiristämistä varten. Tavaran alaosan kaksi reunaa on pyöristetty.

Kiristettynä tavara on pussin muotoinen, ja sen pituus on noin 12,5 cm ja leveys pohjasta mitattuna noin 6,5 cm. Tavara kapenee yläosaa kohti.

(ks. kuva nro 665) (*)

Perusteet

Luokittelu määräytyy yhdistetyn nimikkeistön 1 ja 6 yleisen tulkintasäännön, XI jakson 7 huomautuksen f alakohdan ja 8 huomautuksen a alakohdan, 63 ryhmän 1 huomautuksen sekä CN-koodien 6307, 6307 90 ja 6307 90 10 nimiketekstien mukaisesti.

Tavaraa ei ole suunniteltu minkään tietyn tavaran säilyttämiseen. Sitä ei ole erityisesti muotoiltu eikä sisäpuolelta varustettu. Koska tavaran ulkoasusta ei pysty päättämään sen käyttötarkoitusta, tavaraa ei voi pitää nimikkeen 4202 tavaroiden kaltaisena säilytysesineenä. Sen vuoksi luokittelu nimikkeeseen 4202 ei tule kyseeseen.

Näin ollen tavara on luokiteltava CN-koodiin 6307 90 10 muuksi sovitetuksi neulotuksi tekstiilitavaraksi.

(*) Kuva on ainoastaan ohjeellinen.



Komission täytäntöönpanoasetus (EU) N:o 1171/2012, EUVL L 337, 11.12.2012, s. 9.

6307 90 10

Tavara koostuu litteästä kangaskappaleesta, joka on kooltaan noin 26 cm × 32 cm ja koottu erilaisista tekstiiliaineista linnun muotoiseksi.

Tavaran suurin osa on valmistettu yksikerroksisesta pitkäsilmuikkaisesta silmukkanukkaneuloksesta, jonka päälle on yhdelle puolelle ommeltu kruununmuotoinen siipi kudotusta tekstiiliaineesta. Toisella puolella pitkäsilmuikkaista silmukkanukkaneulosta reunustaa päälleommeltu kudottua tekstiiliainetta oleva nauha. Pitkäsilmuikkaisen silmukkanukkaneuloksen päälle on ommeltu kolmionmuotoinen pala kudottua kangasta, joka esittää nokkaa. Silmät on painettu silmukaksi taitettuihin kaistaleisiin ja kaksi jalanmuotoista osaa kudotusta tekstiiliaineesta on ommeltu kiinni nukkaneulokseen. Koristeellisesti leikattu tekstiiliaine esittää pyrstöä.

Nukkaneuloksen yläreunaan on kiinnitetty monivärisiä kudottua tekstiiliainetta olevia numeroituja kaistaleita, silmukoita ja suikaleita.

(Ks. kuvat nro 665 A ja 665 B) (*)

Perusteet

Luokittelu määräytyy yhdistetyn nimikkeistön yleisten tulkintasääntöjen 1 ja 6, XI jakson 7 huomautuksen f kohdan ja 8 huomautuksen a kohdan, XI jakson 2 alanimikehuomautuksen A kohdan, 63 ryhmän 1 huomautuksen sekä CN-koodien 6307, 6307 90 ja 6307 90 10 nimiketektien mukaan.

Tavara ei ole pääasiassa tarkoitettu vauvojen ja pikkulasten ajanvietteeksi, koska ne eivät varsinaisesti tunnista tavaran muotoa eivätkä numerointia ja merkkejä, vaan se on tarkoitettu ennemminkin turvarätiksi. Näin ollen tavaraa ei voida luokitella nimikkeeseen 9503 "Muut lelut" (ks. myös harmonoidun järjestelmän selitykset, nimike 9503, D kohdan ensimmäinen alakohta).

Näin ollen tavara on luokiteltava CN-koodiin 6307 90 10 "muuksi sovitetuksi tavaraksi – neulosta".

(*) Valokuvat ovat ainoastaan ohjeellisia.



665 A



665 B

Komission täytäntöönpanoasetus (EU) N:o 671/2013, EUVL L 193, 16.7.2013, s. 4.

6307 90 10

Tavara on hihan muotoinen, noin 20 cm pitkä, valmistettu neulotusta tekstiiliaineesta, ja sen kämmentä vasten tulevassa osassa on ohut vaahtomuovipehmuste. Siinä on kämmenpuolella yksi hieman kaareutuva alumiinilasta, jonka leveys on noin 2 cm ja jota voidaan taivuttaa käsin, sekä kämmenselän puolella kaksi muovista tukea, joiden leveys on noin 1 cm. Lasta ja tuet ovat tavaraan ommelluissa muusta aineesta valmistetuissa kanavissa, jotka ovat koko tavaran pituisia, ja lasta ja tuet voidaan poistaa.

Tavaran molemmissa päissä on kaksi 2 cm leveää tarrakiinnitteistä hihnaa, joiden avulla tavara voidaan säätää käteen ja käsivarteen. Tavaran keskikohdassa on leveämpi 5 cm leveä tarrakiinnitteinen tekstiilihihna, joka kiedotaan ranteen ympärille, jotta ranteen liikkuvuutta voidaan rajoittaa halutulla tavalla.

Tekstiilihihnat ja taivutettava alumiinilasta rajoittavat yhdessä ranteen liikettä. Ranteen jousto riippuu hihnojen tiukkuudesta.

Tavara esitetään tullille rannetukena.

(Ks. valokuvat A + B) (*)

Perusteet

Luokittelu määräytyy yhdistetyn nimikkeistön 1 yleisen tulkintasäännön, 3 yleisen tulkintasäännön b alakohdan ja 6 yleisen tulkintasäännön määräysten sekä CN-koodien 6307, 6307 90 ja 6307 90 10 nimiketektien mukaisesti.

Tavaraa ei voida säätää potilaan vamman mukaan, vaan se on monikäyttöinen. Tässä suhteessa tavara ei ole ominaisuuksiltaan sellainen, että sen toimintatapa tai säädettävyys potilaan vamman mukaan erottaisi sen tavallisista yleiskäyttöisistä tuista (ks. yhdistetyn nimikkeistön 90 ryhmän 6 huomautus sekä unionin tuomioistuimen tuomio yhdistetyissä asioissa C-260/00-C-263/00, Lohmann GmbH & Co. KG ja Medi Bayreuth Weihermüller & Voigtmann GmbH & Co. KG vastaan Oberfinanzdirektion Koblenz, ECLI:EU:C:2002:637). Siksi sitä ei voida luokitella nimikkeeseen 9021 ortopediseksi välineeksi.

Hihan ja hihnan neulottu tekstiiliaine antaa tavaralle yhdistetyn nimikkeistön 3 yleisen tulkintasäännön b alakohdassa tarkoitetun olennaisen luonteen, kun otetaan huomioon tekstiiliaineen hallitseva osuus tavarassa sekä sen merkitys tavaran käytölle. Erityisesti tavaran keskikohdassa oleva tekstiilihihna on olennaisen tärkeä, jotta ranteen liikkuvuutta voidaan rajoittaa halutulla tavalla.

Sen vuoksi tavara on luokiteltava CN-koodin 6307 90 10 muuksi sovitetuksi tavaraksi.

(*) Valokuvat ovat ainoastaan ohjeellisia.



Valokuva A



Valokuva B

Komission täytäntöönpanoasetus (EU) N:o 2015/676, EUVL L 111, 30.4.2015, s. 18.

6307 90 10

Tavara (niin sanottu nauhaortoosi) on tehty useista tekstiiliainetta olevista paloista, jotka on ommeltu yhteen. Tavarassa on aukot kantapäähän ja varpaiden kohdalla. Tavarankin aukot ja reunat on päärmätty. Etupäällinen suljetaan läpällä, joka on tehty neulosta olevasta tekstiiliaineesta. Muut tekstiiliosat koostuvat useista joustavaa neulosta olevista tekstiiliainekerroksista.

Tekstiiliin on kiinnitetty joustavaa muovia oleva levy, joka näkyy vain osittain tavarankin ulkopinnalla. Muovilevy ulottuu pohjalliseen asti. Siinä on kengänsirkkoja koko etupäällisen pituudelta ja nauhahakasia varren pituudelta, jotta tavaraa voidaan kiristää tekstiilinauhoilla jalan ja pohkeen ympärillä.

Muovilevy antaa tavaralle jonkin verran vakautta. Se on kuitenkin joustava, ja kun sitä kiristetään nauhoilla, se kohdistaa puristusvoimaa jalkaan ja pohkeeseen.

Tavara esitetään tullille jalkineen sisällä pidettävänä tavarana, joka on tarkoitettu käytettäväksi nilkkasiteenä, kun nilkka on nyrjähtänyt tai nilkassa on ruhjevammoja taikka kun nivelsiteet ovat revenneet tai vaurioituneet, sekä tällaisten vammojen estämiseksi ja epävakaiden nivelsiteiden tukemiseksi. Sen avulla ei kuitenkaan voida kokonaan estää vioittuneen kehonosan tietynlaista liikettä.

Leikkauksen jälkeisessä kuntoutuksessa tavara helpottaa paluuta täyden painon kantamiseen.

Katso kuvat

Perusteet

Luokittelu määräytyy yhdistetyn nimikkeistön 1 yleisen tulkintasäännön, 3 yleisen tulkintasäännön c alakohdan ja 6 yleisen tulkintasäännön sekä CN-koodien 6307, 6307 90 ja 6307 90 10 nimiketektien mukaisesti.

Tavaraa ei voida säätää potilaan tietyn vamman mukaan, vaan se on monikäyttöinen. Se muistuttaa yksinkertaista tekstiilisidettä, joka on käärityt nivelsiteen ympäri ja kiristetty tiettyjen osien ympäri kohdistamaan parantumista tukevaa tai uusia vammoja estävää puristusvoimaa ja estämään ei-toivotut tiedostamattomat refleksiliikkeet (ks. myös alanimikettä 9021 10 10 koskevien yhdistetyn nimikkeistön selittävien huomautusten toinen kohta).

Näin ollen tavara on objektiivisilta ominaisuuksiltaan sellainen, ettei se erotu tavallisista yleiskäyttöisistä tuista. Tämä koskee erityisesti sen valmistusaineita, (joustavat valmistusaineet), toimintatapaa (puristusvoimaa kohdistetaan kiristämällä) tai säädettävyyttä potilaan vammojen mukaan (ks. myös 90 ryhmän 6 huomautus sekä unionin tuomioistuimen 7. marraskuuta 2002 antama tuomio yhdistetyissä asioissa C-260/00–C-263/00, *Lohmann and Medi Bayreuth*, ECLI:EU:C:2002:637, 39 ja 45 kohta).

Tavaraa ei myöskään voida luokitella CN-koodin 9021 10 10 "ortopediseksi välineeksi", koska sillä ei sen joustavuuden vuoksi voida kokonaan estää vioittuneen kehonosan tiettyä liikettä, eikä siten muita loukkaantumisia (ks. myös yhdistetyn nimikkeistön selittävät huomautukset, alanimike 9021 10 10, toinen kohta). Esimerkiksi nivelsiteiden revähtämisen tapauksessa tavaran olisi pystyttävä estämään nilkkanivelen kääntyminen myös juostessa tai hyppiessä. Tekstiiliaine ja joustava muoviaine, joista tavara on valmistettu, eivät kuitenkaan pysty kannattelemaan kehon painoa juoksemisen aikana.

Muovi ja tekstiiliaineet mahdollistavat yhdessä toivotun vaikutuksen eli puristusvoiman kohdentamisen. Näin ollen molemmat materiaalit antavat tavaralle samassa määrin yhdistetyn nimikkeistön 3 yleisen tulkintasäännön b alakohdassa tarkoitetun olennaisen luonteen, ja tavara on luokiteltava kyseeseen tulevista nimikkeistä (nimikkeet 3926 ja 6307) numerojärjestyksessä viimeiseen.

Tavara on sen vuoksi luokiteltava CN-koodiin 6307 90 10 muuksi sovitetuksi tekstiilitavaraksi.



Komission täytäntöönpanoasetus (EU) 2018/787, EUVL L 134, 31.5.2018, s. 1-4.

6307 90 10

Neuloksesta valmistettu putkimainen tavara (ns. juoksuvyö), jossa on 88 prosenttia polyesteriä ja 12 prosenttia elastaania ja jonka ympärysmitta on 66 cm. Tavara koostuu kahdesta yhtä suuresta suorakaiteen muotoisesta neulotusta kangaskappaleesta, jotka on asetettu päällekkäin ja ommeltu kolmelta puolelta yhteen kaksipuolisen, joustavan juoksuvyön muodostamiseksi.

Tavara on varustettu heijastimilla, vetoketjulla suljettavalla litteällä taskulla ja kahdella pienellä aukolla, joista toisessa on joustava nauha. Siinä ei ole solkia.

Tavara on suunniteltu kiinnitettäväksi vyötärön ympärille esim. urheilun harrastamisen ajaksi. Taskuissa/aukoissa voi kantaa esim. avaimien ja luottokorttien kaltaisia pieniä esineitä.

Katso kuvat (*).

Perusteet

Luokittelu määräytyy yhdistetyn nimikkeistön 1 ja 6 yleisen tulkintasäännön määräysten, XI jakson 7 huomautuksen f alakohdan sekä CN-koodien 6307, 6307 90 ja 6307 90 10 nimiketektien mukaisesti.

Juoksuvyöllä on nimikkeessä 6307 tarkoitettuna ja XI jakson 7 huomautuksen f alakohdan mukaisen sovitettuna tekstiilitavaran objektiiviset ominaisuudet.

Tavaraa ei ole suunniteltu minkään tietyn esineen säilyttämiseen. Sitä ei ole erityisesti muotoiltu eikä sisäpuolelta varustettu. Se ei ole nimikkeen 4202 säilytysesineiden kaltainen (ks. myös harmonoidun järjestelmän selitykset, nimike 4202, ensimmäinen ja neljäs kappale sekä yhdeksännen kappaleen c alakohta). Tästä syystä sen luokittelu nimikkeeseen 4202 ei tule kyseeseen.

Tavara on sen vuoksi luokiteltava CN-koodiin 6307 90 10 muuksi sovitetuksi neulokseksi.



(*). Kuvat ovat ainoastaan ohjeellisia.

Komission täytäntöönpanoasetus (EU) 2019/925, EUVL L 148, 6.6.2019, s. 13-15.

6307 90 10

Joustava putki, jossa on ulkopuolella kerros tekokuituneulosta (85 % nailonia, 15 % elastaania) ja sisäpuolella ei-huokoisesta muovista valmistettu geelimäinen päällyste. Joustavaa putkea valmistetaan eri pituuksina (65–150 mm) ja eri halkaisijoilla (15–30 mm).

Tuote esitetään tullille käytettäväksi paineen ja hankauksen lievittämiseen herkissä sormissa, varpaissa tai kynsissä. Tuotteen pituutta voidaan muuttaa leikkaamalla.

Tuote on pakattu vähittäismyyntiä varten.

Perusteet

Luokittelu määräytyy yhdistetyn nimikkeistön 1 ja 6 yleisen tulkintasäännön, 63 ryhmän 1 huomautuksen sekä CN-koodien 6307, 6307 90 ja 6307 90 10 nimiketektien mukaisesti.

Luokittelu nimikkeeseen 3005 ei tule kyseeseen, sillä tavarat eivät ole luonteeltaan vanua, sideharsoa, kääreitä tai niiden kaltaisia tavaroita lääkintäkäyttöön tarkoitetuissa vähittäismyyntimuodoissa tai -pakkauksissa.

Luokittelu 39 ryhmään muoviksi ja muovitavaroiksi ei tule kyseeseen kyseisen ryhmän 2 huomautuksen p alakohdan mukaisesti, sillä tavarat on valmistettu nimikkeen 5903 tekstiilikankaista (muovilla kyllästetyt, päällystetyt, peitetyt tai kerrostetut tekstiilikankaat).

Tavarat ovat saaneet lopullisen muotonsa suoraan valmistuksessa ja ovat käyttövalmiita ja ne ovat sellaisenaan XI jakson 7 huomautuksen b alakohdan mukaisia sovitettuja tekstiilitavaroita. Vaikka tavara koostuu nimikkeen 5903 tekstiilikankaista (muovilla kyllästetyt, päällystetyt, peitetyt tai kerrostetut tekstiilikankaat), luokittelu 59 ryhmään ei tule kyseeseen XI jakson 8 huomautuksen a alakohdan mukaisesti, sillä ryhmää 59 ei sovelleta mainitun jakson 7 huomautuksessa tarkoitettuihin sovitettuihin tavaroihin.

Nimikkeeseen 6307 kuuluvat 63 ryhmän 1 huomautuksessa tarkoitettua tekstiilikankaasta valmistetut muut sovitetut tavarat edellyttäen, että ne eivät kuulu XI jakson muihin nimikkeisiin. Nimike kattaa myös tavarat, jotka voidaan mukauttaa leikkaamalla ne halutun pituisiksi ja jotka ovat XI jakson 7 huomautuksen mukaisesti sovitettuja (ks. myös harmonoidun järjestelmän selitysten nimikkeessä 6307 oleva ensimmäinen ja kolmas kappale).

Tavara on sen vuoksi luokiteltava CN-koodin 6307 90 10 muuksi sovitetuksi tekstiilitavaraksi.

Komission täytäntöönpanoasetus (EU) 2020/191, EUVL L 40, 13.2.2020, s. 1-3.

6307 90 98

Kantoteline, joka on valmistettu alumiiniputkesta ja toisiinsa ompelemalla kiinnitetyistä neulotuista ja kudotuista kangaskappaleista (synteetikuitua). Telineessä on sivuilta ja pään korkeudelta pehmustettu istuin lasta varten, kiinnitys- ja kantohihnat sekä istuimen alla säilytystila pieniä esineitä varten.

Istuinosa ja selkäkappale, aukot, joihin kehys pujotetaan, istuimen alla oleva pieni taskumainen säilytystila ja erilaiset kanto-, vatsa- ja liitoshihnat ovat tekstiiliainetta.

(muut sovitetut tekstiilitavarat, kudottua kangasta – vauvan kantoteline)

Perusteet

Luokittelu määräytyy yhdistetyn nimikkeistön 1, 3 b ja 6 yleisen tulkintasäännön, XI jakson 7 huomautuksen f alakohdan, 63 ryhmän 1 huomautuksen, 94 ryhmän 2 huomautuksen sekä CN-koodien 6307, 6307 90 ja 6307 90 98 nimiketekstien mukaisesti.

Tuotteella ei ole repun eikä muiden nimikkeeseen 4202 kuuluvien säilytysesineiden luonnetta, koska se on tarkoitettu lasten kantamiseen.

Katso myös nimikettä 6307 koskevat harmonoidun järjestelmän selitykset.

Komission asetus (EY) N:o 1529/1999, EYVL L 178, 14.7.1999, s. 10. Muutettu komission täytäntöönpanoasetuksella (EU) N:o 441/2013, EUVL L 130, 15.5.2013, s. 1.

6307 90 98

Viisisakarainen tähti, joka on valmistettu kudotusta, metalloitua lankaa sisältävästä tekstiiliaineesta. Tavara on täytetty synteettisellä aineella ja sen mitat ovat n. 8 × 8 cm. Yhdessä sakarassa on ripustamista varten silmukka, joka on tehty metalloidusta langasta.

(muu sovitettu tavara – koristetavara)

(Ks. valokuva n:o 623) (*).

Perusteet

Luokittelu määräytyy yhdistetyn nimikkeistön 1 ja 6 yleisen tulkintasäännön, XI jakson 7 huomautuksen kohtien a) ja f), 63 ryhmän 1 huomautuksen sekä CN-koodien 6307, 6307 90 ja 6307 90 98 nimiketekstien mukaisesti.

Tavaraa voidaan sen yleisen ulkonäön huomioon ottaen käyttää kautta koko vuoden eikä yksinomaan tai pääasiassa jouluna. Tämän vuoksi sitä ei voi luokitella nimikkeeseen 9505.

(*) Valokuva on ainoastaan ohjeellinen.



Komission asetus (EY) N:o 1017/2002, EYVL L 155, 14.6.2002, s. 23. Muutettu komission täytäntöönpano-asetuksella (EU) N:o 441/2013, EUVL L 130, 15.5.2013, s. 1.

6307 90 98

Sideaineella kiinteytetyistä synteetikuitufilamenteista (polyeteenistä) valmistettua kuitu-kangasta oleva sovitettu tavara, jossa on kymmenen kappaletta noin 25 cm pitkiä ja 2 cm leveitä suorakaiteen muotoisia kaistaleita. Kaistaleet ovat koko pituudeltaan kiinni toisissaan lävistyspisteillä.

Kaistaleiden toinen puoli on suurimmalta osin yksivärinen. Niiden päät ja toinen puoli ovat valkoisia. Kunkin kaistaleen toisessa päässä on sulkumekanismi, joka koostuu etupuolella olevasta siksak- kohokuviosta ja takapuolella olevasta liimakerroksesta. Liimakerros on peitetty tarttumattomalla paperilla, joka poistetaan tavaraa suljettaessa.

Kunkin kaistaleen etupuolella on juuri ennen sulkujärjestelmää mutta valkealla taustalla mustalla painettu 5 mm korkea järjestysnumero.

Kun kaistaleet on irrotettu toisistaan lävistyspisteitä pitkin, kukin kaistale muodostaa suljettuna repeämättömän rannekkeen.

(Ks. kuva nro 663) (*)

Perusteet

Luokittelu määräytyy yhdistetyn nimikkeistön 1 ja 6 yleisen tulkintasäännön, XI jakson 7 huomautuksen b alakohdan ja 8 huomautuksen a alakohdan sekä CN-koodien 6307, 6307 90 ja 6307 90 98 mukaisesti.

Tavaran objektiiviset ominaisuudet ovat ne, että kukin kaistale on suurimmalta osin yksivärinen ja että järjestysnumero on painettu huomaamattomaan kohtaan, jossa se on tuskin näkyvässä ranneketta pidettäessä. Järjestysnumero on myös melko pieni ja huomiota herättämätön. Näiden ominaisuuksien perusteella tavaran pääasiallisena käyttötarkoituksena on tunnistaa henkilöt rannekkeen värin perusteella, kun taas järjestysnumero muodostaa sen toissijaisen käyttötarkoituksen. Koska rannekkeiden olennaisen luonteen ja pääasiallisen käyttötarkoituksen määrittää niiden väri eikä järjestysnumero, luokittelu 49 ryhmään ei tule kyseeseen (ks. harmonoidun järjestelmän selitykset, 49 ryhmä, yleisohjeet, ensimmäinen kappale).

Tavara on valmistettu nimikkeeseen 5603 kuitukankaasta. Koska rannekkeet saavat kuitenkin lopullisen muotonsa suoraan valmistuksessa ja ne ovat käyttövalmiita heti, kun kaistaleet on erotettu toisistaan lävistyspisteitä pitkin, ne ovat XI jakson 7 huomautuksen b alakohdassa tarkoitettuja sovitettuja tavaroita. XI jakson 8 huomautuksen a alakohdan mukaan 56 ryhmää ei sovelleta sovitettuihin tavaroihin. Sen vuoksi tavaraa ei voi luokitella 56 ryhmään.

XI jaksossa ei ole erityisiä nimikkeitä tällaisille sovitetuille tekstiilituotteille.

Näin ollen tavara on luokiteltava CN-koodiin 6307 90 98 muuksi sovitetuksi tekstiilitavaraksi.

(*) Valokuva on ainoastaan ohjeellinen.

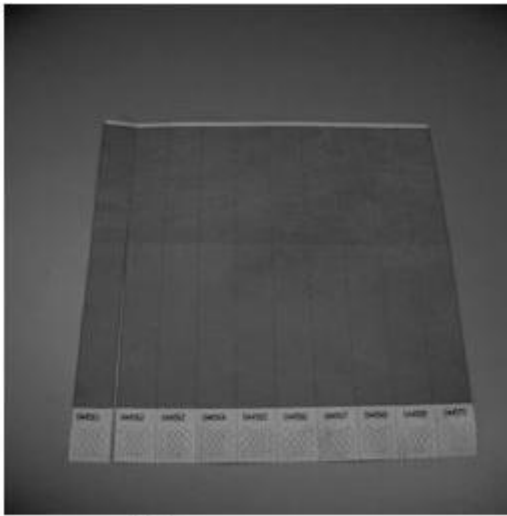

663

Komission täytäntöönpanoasetus (EU) N:o 894/2012, EUVL L 264, 29.9.2012, s. 3.

6307 90 98

Tavara, joka koostuu puualustasta (mitoiltaan noin 40x40 cm) ja jonka yläpinta ja reunat on päällystetty synteettikuidusta (polypropeen) kudotulla huovalla vuoratulla kankaalla. Kankaan alusta on solumuovia.

Alustan keskellä on pahvista valmistettu 60 cm korkea putki, joka on peitetty molemmista päistä kannella. Putken alapään kansi on valmistettu kovamuovista, ja siihen on puisen alustan läpi asennettu ruuvi kiinnittämään alusta putkeen. Putken yläpään kansi koostuu pyöreästä puukappaleesta, jonka halkaisija on noin 12 cm ja joka on päällystetty kudotulla nukkakankaalla (plyysi, josta on polyakryyliä 60 prosenttia ja polyesteriä 40 prosenttia).

Putken päällysteeksi on liimattu ja nidottu sisalmatto. Sisalmatto koostuu kehrätystä sisalkasvikuidusta kudotusta kankaasta, jonka alusta on lateksia (ks. kuva 668 B). Jokaisen sisalkuidun kehruulangan paino on vähintään 20 000 desitexiä.

(Ks. kuvat 668 A ja 668 B) (*)

Perusteet

Luokittelu määräytyy yhdistetyn nimikkeistön 1 yleisen tulkintasäännön, 3 yleisen tulkintasäännön b alakohdan ja 6 yleisen tulkintasäännön määräysten, XI jakson 7 f huomautuksen ja CN-koodien 6307, 6307 90 ja 6307 90 98 nimiketekstien mukaisesti.

Ottaen huomioon tavaran objektiivisesti todettavat ominaisuudet se on tarkoitettu kissoille ja suunniteltu houkuttelemaan kissoja ja pitämään ne erossa huonekaluista, joita ne muutoin käyttäisivät raapimiseen ja oleskeluun.

Luokittelu nimikkeeseen 9403 huonekaluksi ei tule kyseeseen, koska kyseinen nimike kattaa eriluonteiset tuotteet, joita käytetään asunnoissa, hotelleissa, toimistoissa, kouluissa, kirkoissa, kaupoissa, laboratorioissa jne. (ks. myös harmonoidun järjestelmän selitykset, nimike 9403).

Luokittelu nimikkeeseen 9503 leluksi ei myöskään tule kysymykseen, koska tavara on tunnistettavissa ainoastaan eläimille tarkoitetuksi eikä se siis 95 ryhmän 5 huomautuksen mukaisesti kuulu tähän nimikkeeseen.

Tavaran tekstiiliaine on ratkaiseva houkuttelemaan kissoja (esim. raapimaan kynsiään tavaraan, istumaan sen päällä ja leikkimään siinä) ja on näin ollen olennainen sen käytössä kissojen raapimis- ja leikkimisvälineenä. Näin ollen tavaran tekstiiliaine (ei puu, pahvi eikä muovi) antaa tavarelle sen 3 yleisen tulkintasäännön b alakohdan mukaisen olennaisen luonteen.

Nimikkeen 5305 sisalkuidut on kehrätty nimikkeen 5607 side- ja purjelangaksi yhdistetyn nimikkeistön XI jakson 3 huomautuksen A kohdan e kohdan mukaisesti (katso myös nimikettä 5305 koskevien harmonoidun järjestelmän selitysten ensimmäinen kohta ja lankojen sekä side- ja purjelankojen väliset erot XI jaksoa koskevien harmonisoidun järjestelmän selitysten yleisohjeiden I kohdan B kohdan 2 kohdan taulukosta I (muista kasvikuiduista)).

Kudottua sisalkangasta ei kuitenkaan voida luokitella side- ja purjelangaksi nimikkeeseen 5609, koska kyseiseen nimikkeeseen eivät kuulu tekstiilitavarat, jotka on yksityiskohtaisemmin mainittu jossakin muussa tekstiilikangasnimikkeessä kuten nimikkeessä 6307 (katso myös harmonoidun järjestelmän selitykset, nimike 5609, ensimmäinen kohta ja kolmannen kohdan c alakohta).

Sisalmattoa tai huovalla vuorattua solumuovialustaista synteetikuitukangasta ei kumpaakaan voida luokitella 57 ryhmään kyseisen ryhmän 1 huomautuksen mukaan, koska kyseiset aineet ovat osa kissan raapimispuuta eikä niitä siten ole tarkoitettu sisustuskäyttöön (katso myös ryhmää 57 koskevien harmonoidun järjestelmän selitysten yleisohjeiden ensimmäinen kohta).

Näin ollen kudotusta sisalkankaasta, kudotusta nukkakankaasta ja synteetikuiduista kudotusta huovalla vuorattua kankaasta koostuva sovitettu tavara olisi luokiteltava nimikkeeseen 6307.

Sen vuoksi tavara on luokiteltava CN-koodiin 6307 90 98 kuuluvaksi muuksi sovitetuksi tekstiilitavaraksi.

(*) Valokuvat ovat ainoastaan ohjeellisia.



668 A



668 B

Komission täytäntöönpanoasetus (EU) N:o 1229/2013, EUVL L 322, 3.12.2013, s. 8.

6307 90 98

Pehmeä korinmuotoinen molemmin puolin käytettävä tekstiilitavara, joka on kooltaan noin 35 cm × 25 cm ja jossa on pehmustetut reunat (korkeus 10 cm) ja pehmustettu pohja. Toinen tavaran ulkopuolista on kudotusta kankaasta (100 % polyesteriä), toinen puoli on neulotusta plyysikankaasta (100 % polyesteriä). Tavara on tarkoitettu pienten lemmikkieläinten käyttöön.

(Ks. valokuvat A ja B) (*)

Perusteet

Luokittelu määräytyy yhdistetyn nimikkeistön 1 yleisen tulkintasäännön, 3 yleisen tulkintasäännön c alakohdan ja 6 yleisen tulkintasäännön sekä CN-koodien 6307, 6307 90 ja 6307 90 98nimiketekstien mukaisesti.

Tavaran objektiiviset ominaisuudet huomioon ottaen tavara on tekstiilikori, joka on suunniteltu antamaan mukavuutta pienille lemmikkieläimille.

Luokittelu nimikkeeseen 9403 huonekaluksi ei tule kyseeseen, koska kyseinen nimike kattaa eriluonteiset tuotteet, joita käytetään asunnoissa, hotelleissa, toimistoissa, kouluissa, kirkoissa, kaupoissa, laboratorioissa jne. (ks. harmonoidun järjestelmän selitykset, nimike 9403).

Luokittelu nimikkeeseen 9404 ei myöskään tule kyseeseen, sillä tekstiilikorit eivät ole samanlaisia kuin vuodevarusteet ja niiden kaltaiset sisustustavarat. Tavarassa ei ole muitakaan osia, jotka viittaisivat sen käyttöön vuodevarusteena.

Tavaraa pidetään nimikkeessä 6307 tarkoitettuna sovitettuna tekstiilitavarana.

Sisä- ja ulkopuoli ovat tavaralle yhtä oleellisia, koska se voidaan kääntää nurinpäin ja sitä voidaan käyttää molemmin päin. Koska ei voida määrittää, antaako tavaralle sen 3 yleisen tulkintasäännön b alakohdassa tarkoitetun olennaisen luonteen neulottu plyysikangas (joka luokiteltaisiin CN-koodiin 6307 90 10) vai kudottu kangas (joka luokiteltaisiin CN-koodiin 6307 90 98), tavara on luokiteltava kyseeseen tulevista nimikkeistä numerojärjestyksessä viimeiseen.

Sen vuoksi tavara on luokiteltava CN-koodiin 6307 90 98.

(*) Valokuva on ainoastaan ohjeellinen.



A

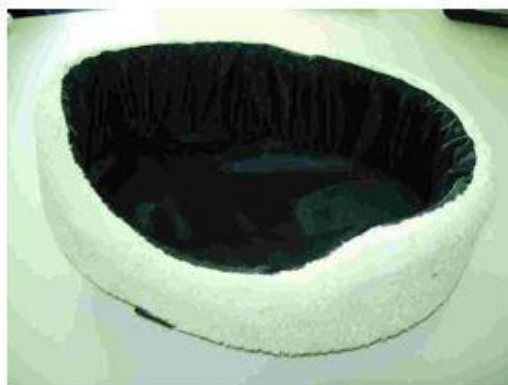

B

Komission täytäntöönpanoasetus (EU) N:o 349/2014, EUVL L 104, 8.4.2014, s. 1.

6307 90 98

Tavara, joka muodostuu puulaatikosta, jonka sisä- ja ulkopuoli on päällystetty tekstiilikankaalla. Laatikon sivussa on aukko, josta kissa pääsee sisälle laatikkoon, joka on riittävän suuri, jotta kissa voi nukkua siinä.

Laatikon päälle on kiinnitetty pystysuoraan kartonkiputki. Putki on päällystetty siihen kiinnitettyllä sisälmarulla. Naru on tehty kehrätyistä sisälkuiduista ja on suurempi kuin 20 000 desitexiä.

Putki kannattelee puutasoa, joka on peitetty tekstiilikankaalla. Taso on riittävän suuri, jotta kissa voi maata siinä.

Tason pohjaan on kiinnitetty sisä- ja ulkopuolelta tekstiilikankaalla päällystetty puuputki. Putki on riittävän suuri, jotta kissa voi ryömiä siihen.

Käytetty tekstiilikangas on kudottua nukkakangasta (polyesteriPLYYSIÄ).

Tekstiilikankaan kokonaispinta-ala on suurempi kuin sisälaineen pinta-ala.

(Ks. valokuva) (*)

Perusteet

Luokittelu määräytyy yhdistetyn nimikkeistön 1 yleisen tulkintasäännön, 3 yleisen tulkintasäännön b alakohdan ja 6 yleisen tulkintasäännön määräysten, XI jakson 7 huomautuksen f alakohdan ja CN-koodien 6307, 6307 90 ja 6307 90 98 nimiketekstien mukaisesti.

Objektiivisten ominaisuuksiensa perusteella tavaran on tarkoitus houkutella kissoja ja pitää ne pois huonekaluista, joita ne muutoin raapisivat ja joilla ne oleskelsivat.

Luokittelu nimikkeeseen 9403 huonekaluksi ei tule kyseeseen, koska kyseinen nimike kattaa eriluonteiset tuotteet, joita käytetään asunnoissa, hotelleissa, toimistoissa, kouluissa, kirkoissa, kaupoissa, laboratorioissa jne. (ks. myös harmonoidun järjestelmän selitykset, nimike 9403).

Luokittelu nimikkeeseen 9503 leluksi ei myöskään tule kyseeseen, koska tavara on tarkoitettu ainoastaan eläimille eikä se siis 95 ryhmän 5 huomautuksen mukaisesti kuulu tähän nimikkeeseen.

Tekstiiliaineella (kudottu tekstiilikangas ja sisälaru) on keskeinen merkitys, jotta tuotetta voidaan käyttää aiotulla tavalla, koska se houkuttaa kissoja, jotka voivat esimerkiksi raapia sitä kynsillään, istua ja nukkua siinä ja leikkiä sillä. Sen vuoksi tekstiiliaine (eikä puu tai kartonki) antaa tavaralle sen 3 yleisen tulkintasäännön b alakohdassa tarkoitetun olennaisen luonteen.

Koska ei voida määrittää, onko sisälaine vai kudottu tekstiiliaine oleellisempi kissojen houkuttamisessa, tekstiilikankaan suuremman määrän ja sen tarjoamien aktiviteettien suuremman määrän katsotaan antavan tavaralle sen 3 yleisen tulkintasäännön b alakohdassa tarkoitetun olennaisen luonteen (ks. myös harmonoidun järjestelmän selitykset, 3 yleisen tulkintasäännön b alakohta, selitys VIII).

Kudottu tekstiilikangas on XI jakson 7 huomautuksen f alakohdan mukaisesti koottu ompelemalla, ja se on näin ollen tekstiilikangasta oleva sovitettu tekstiilitavara.

Sen vuoksi tavara on luokiteltava CN-koodin 6307 90 98 muuksi sovitetuksi tekstiilitavaraksi.

(*)Valokuva on ainoastaan ohjeellinen



Komission täytäntöönpanoasetus (EU) N:o 350/2014, EUVL L 104, 8.4.2014, s. 4.

6307 90 98

Kudotusta polyesterikankaasta valmistettu renkaanmuotoinen tekstiilisuoja, jota käytetään tiettyjen ajoneuvotyöppien renkaissa niiden kulutuspuolelta pidon parantamiseksi ajettaessa lumella.

Tavaran keskiosan sisäpinta on valmistettu vahvasta polyesterifilamentista, joka antaa rakenteelle kulutuskestävyyttä. Tavaran keskiosan ulkopinta on valmistettu kahdesta erisuuruudesta polyesterikatkokuidusta, jotka tekevät pinnasta karhean ja varmistavat siten tarttumisen ja pidon. Sen vuoksi maahan kontaktissa olevan renkaan osan peittävä tavaran keskiosa on kestävämpi ja sen tarttumis- ja pito-ominaisuudet ovat paremmat kuin muiden osien.

Tavaran muut osat peittävät renkaan sivut, ja ne on suunniteltu niin, että ne pitävät tavaran paikallaan ajon aikana.

Kaikki osat on kiinnitetty toisiinsa ompelemalla. Tavaran toiselle sivulle on ommeltu neljä kudottua polypropeenikaistaletta, jotka toimivat lenkkeinä, joiden avulla tavara asennetaan renkaaseen.

(Ks. valokuva)(*)

Perusteet

Luokittelu määräytyy yhdistetyn nimikkeistön 1 ja 6 yleisen tulkintasäännön, XI jakson 7 huomautuksen f alakohdan sekä CN-koodien 6307, 6307 90 ja 6307 90 98 nimiketekstien mukaisesti.

Luokittelu alanimikkeeseen 8708 70 kuuluvaksi osaksi tai tarvikkeeksi ei tule kyseeseen, koska tavaralla ainoastaan parannetaan renkaan kulutuspuolelta pitoa ajettaessa lumella eikä sillä mukauteta ajoneuvoa tiettyä toimintoa varten tai lisätä siihen uusia toimintoja eikä tavara suorita mitään toimintoa suhteessa ajoneuvon päätarkoitukseen (ks. asia C-152/10, Unomedical Kok. 2011, s. I-5433, 29 kohta).

Sen vuoksi ja koska tavara on valmistettu kokonaan tekstiiliaineista ja eri osat on kiinnitetty ompelemalla, tavara on luokiteltava CN-koodiin 6307 90 98 kuuluvaksi muuksi sovitetuksi tekstiilitavaraksi.

(*) Kuva on ainoastaan ohjeellinen.



Komission täytäntöönpanoasetus (EU) N:o 874/2014, EUVL L 240, 13.8.2014, s. 6.

6307 90 98

Tekstiilitavara, joka on suunniteltu pitämään henkilö istuma-asennossa, kun hänet nostetaan nostolaitteella.

Tavara koostuu kudotusta tekstiilikankaasta (polyesteriä), joka on pääasiassa suorakulmion muotoinen. Suorakulmion toisessa lyhyessä sivussa on kaksi lappumaista laajennuskappaletta, jotka toimivat istuimena. Muu osa kankaasta tukee henkilön selkää ja sivuja. Joissakin kankaan osissa on pehmustevälikerros (polypropeenivaahtopala).

Kankaan reunoihin on ommeltu useita tekstiilihihnoja, joiden avulla tavara voidaan kiinnittää nostolaitteeseen ja nostaa.

(Katso kuvat(*))

Perusteet

Luokittelu määräytyy yhdistetyn nimikkeistön 1 ja 6 yleisen tulkintasäännön määräysten, XI jakson 7 huomautuksen f alakohdan sekä CN-koodien 6307, 6307 90 ja 6307 90 98 nimiketekstien mukaisesti.

Luokittelu CN-koodiin 8431 31 00 osaksi, joka soveltuu käytettäväksi yksinomaan tai pääasiallisesti nimikkeen 8428 koneissa ja laitteissa (hissit, vintturit jne.), ei tule kyseeseen, koska tavara ei ole välttämätön nostolaitteen toiminnalle (ks. asia C-152/10, Unomedical, ECLI:EU:C:2011:402, 29, 34 ja 36 kohta). Lisäksi silmukat eivät kuulu nimikkeeseen 8431, vaan ne luokitellaan XI jaksoon (ks. harmonoidun järjestelmän selitykset, nimike 8431, neljäs kohta, b alakohta).

Tavara on valmistettu pääasiassa tekstiiliaineesta, ja sen eri osat on kiinnitetty yhteen ompelemalla.

Sen vuoksi tavara on luokiteltava CN-koodin 6307 90 98 muuksi sovitetuksi tekstiilitavaraksi.

(*) Kuvat ovat ainoastaan ohjeellisia.



Komission täytäntöönpanoasetus (EU) 2015/804, EUVL L 128, 23.5.2015, s. 7.

6307 90 98

Tavara, jota käytetään tukemaan kasvien kasvatusta sisätiloissa ja niiden kasvun edistämiseen.

Tavaran mitat ovat noin 80 × 80 × 160 cm, ja siinä on ontoista teräsputkista tehty kehikko sekä kokonaan suljettavat sivut, katto ja pohja, jotka on valmistettu tekstiiliaineesta, jonka sisäpuolella on valoa heijastava päällyste. Tekstiiliaineessa on aukot ilman, veden ja sähkön saantia varten, ja se on vedenpitävä, ilmatiivis ja valonpitävä. Tekstiiliaineeseen on ommeltu vetoketjut, jotta tavaraan on pääsy kaikilta puolilta.

Ks. kuva (*).

Perusteet

Luokittelu määräytyy yhdistetyn nimikkeistön 1 yleisen tulkintasäännön, 3 yleisen tulkintasäännön b alakohdan ja 6 yleisen tulkintasäännön määräysten sekä CN-koodien 6307, 6307 90 ja 6307 90 98 nimiketekstien mukaisesti.

Luokittelu nimikkeeseen 9403 muuksi huonekaluksi ei tule kyseeseen, koska tavara ei ole tarkoitettu käytäväksi yksityisasuntojen, hotellien, toimistojen, koulujen, kirkkojen, kauppojen, laboratorioiden ja niiden kaltaisten kalusteena vaan tukemaan kasvien kasvatusta ja niiden kasvun edistämiseen (ks. myös harmonoidun järjestelmän selitykset, nimike 9403, toinen kappale).

Luokittelu nimikkeeseen 9406 tehdasvalmisteiseksi rakennukseksi ei myöskään tule kyseeseen, koska tavaran rakenne viittaa käyttöön sisätiloissa.

Tekstiiliaineen sisäpuolella oleva valo heijastava päällyste sekä ilman, veden ja sähkön saantiin tarkoitetut aukot ovat olennaisia tavaran sisällä tapahtuvan kasvien kasvatuksen tukemiselle. Sen vuoksi tekstiiliaine antaa tavaralle sen 3 yleisen tulkintasäännön b alakohdassa tarkoitetun olennaisen luonteen.

Tavara on sen vuoksi luokiteltava CN-koodiin 6307 90 98 muuksi sovitetuksi tekstiilitavaraksi.

(*) Kuva on ainoastaan ohjeellinen.



Komission täytäntöönpanoasetus (EU) N:o 2015/1385, EUVL L 214, 13.8.2015, s. 6.

6307 90 98

Kudotusta tekstiilikankaasta (puuvillasta) valmistettu tuote, joka koostuu kolmesta yhteen ommellusta tekstiilitaskusta ja joka on tarkoitettu ripustettavaksi parvisängyn turvalaitaan.

Tuote on tarkoitettu pienten esineiden säilytystä varten. Taskut voidaan koristella lastenhuoneen sisustukseen sopivaksi.

Ks. kuva (*).

Perusteet

Luokittelu määräytyy yhdistetyn nimikkeistön 1 ja 6 yleisen tulkintasäännön määräysten, XI jakson 7 huomautuksen f alakohdan sekä CN-koodien 6307, 6307 90 ja 6307 90 98 nimiketekstien mukaisesti.

Taskuja ei pidetä sisustustavaroina (ks. myös harmonoidun järjestelmän selitykset, nimike 6304), vaan ne on tarkoitettu tavaroiden säilyttämiseen.

Sen vuoksi tuotteen luokittelu nimikkeeseen 6304 muuksi sisustustavaraksi ei tule kyseeseen. Kyseessä on sovitettu tekstiilitavara, joka ei yksityiskohtaisemmin mainittuna kuulu XI jakson muihin nimikkeisiin eikä muualle nimikkeeseen 6307 (ks. myös harmonoidun järjestelmän selitykset, nimike 6307).

Tavara on sen vuoksi luokiteltava CN-koodiin 6307 90 98 muuksi sovitetuksi tavaraksi.

(*) Kuva on ainoastaan ohjeellinen.



Komission täytäntöönpanoasetus (EU) 2019/645, EUVL L 110, 25.4.2019, s. 7-9.

6307 90 98

Kuution muotoinen kori, jonka mitat ovat noin 32 × 27 × 20 cm.

Tavara koostuu teräslangasta (langan läpimitta on noin 4 mm) ja paperista. Lanka on asetettu ainoastaan kehyksen muodostavan kuution reunoille. Kehikko tukee kangasta, jonka loimi ja kude muodostuu paperisäikeistä.

Jokainen säie koostuu kahtia taitetuista ja pituussuunnassa kierretyistä paperikaistaleista, jotka on kierretty yhteen. Kunkin kierretyn paperikaistaleen leveys on noin 5,5 mm. Lanka on kokonaan päällystetty paperilla.

Katso kuvat (*).

Perusteet

Luokittelu määräytyy yhdistetyn nimikkeistön 1 yleisen tulkintasäännön, 3 yleisen tulkintasäännön b alakohdan ja 6 yleisen tulkintasäännön, 63 ryhmän 1 huomautuksen sekä CN-koodien 6307, 6307 90 ja 6307 90 98 nimiketekstien mukaisesti.

Kori ei ole nimikkeeseen 7323 rauta- tai terästavara, koska tavaralle ei anna sen 3 yleisen tulkintasäännön b alakohdassa tarkoitettua olennaista luonnetta epäjalosta metallista valmistettu lanka vaan paperikangas, sillä tavara on ulkonäöltään paperinen kori. Se ei ole ulkonäöltään metallikori, koska lanka on kokonaan päällystetty paperilla eikä näin ollen ole näkyvässä. Lisäksi tavara on pääosin valmistettu paperista. Sen vuoksi luokittelu nimikkeeseen 7323 ei tule kyseeseen.

Koska paperikaistaleet on kierretty, niiden katsotaan olevan nimikkeeseen 5308 paperilankaa (tekstiililankaa) (ks. myös harmonoidun järjestelmän selitykset, nimike 5308, B kohta, paperilanka, kolmas kappale). Tavarantoimittajan luokittelu 46 ryhmään ei tule kyseeseen 46 ryhmän 1 huomautuksen nojalla, koska tekstiililankoja ei pidetä "punonta- tai palmikointiaineina".

Lisäksi langat kudotaan yhteen niin, että ne muodostavat kankaan (loimi- ja kudesäikeet). Sen vuoksi kori ei ole paperilankatavara vaan kankaasta valmistettu tavara, eikä sen luokittelu nimikkeeseen 5609 tule kyseeseen (ks. myös harmonoidun järjestelmän selitykset, nimike 5609, ensimmäinen ja kolmas kappale, c kohta).

Kaikenlaisista tekstiilikankaista valmistetut sovitetut tekstiilitavarat, joita ei kuvata tarkemmin muualla nimikkeistössä, luokitellaan 63 ryhmän I alaryhmään (ks. myös harmonoidun järjestelmän selitykset, 63 ryhmä, yleisohjeet, 1 kohta, ensimmäinen kappale).

Sen vuoksi tavara on luokiteltava CN-koodiin 6307 90 98 muuksi sovitetuksi tekstiilitavaraksi.

(*) Kuvat ovat ainoastaan ohjeellisia.



Komission täytäntöönpanoasetus (EU) 2019/927, EUVL L 148, 6.6.2019, s. 19-21.

6307 90 98

Kevestä kudotusta tekstiilikankaasta (100 % polyesterikuituja) valmistettu litteä suorakulmainen tavara (mitat noin 2,50 m × 2,50 m), joka on toiselta puolelta päällystetty paljain silmin havaitsemattomalla muovilla (PVC) ja jonka kolmen sivun reunoihin on ommeltu vetoketjut teltaan kiinnittämiseksi.

Pakkauksessa olevien tietojen perusteella tavara esitetään tullille teltan sivuseinä. Se tuodaan sellaisenaan (ilman kattoa, muita seiniä ja tukirakennetta).

Perusteet

Luokittelu määräytyy yhdistetyn nimikkeistön 1 ja 6 yleisen tulkintasäännön määräysten, XI jakson 7 huomautuksen f alakohdan sekä CN-koodien 6307, 6307 90 ja 6307 90 98 nimiketektien mukaisesti.

Tavaraa ei voida luokitella CN-koodin 6306 12 00 tavarapeitteeksi, koska tavarapeitteet on yleensä valmistettu raskaasta kankaasta ja niitä käytetään suojaamaan tavaroita huonolta säältä (ks. myös harmonoidun järjestelmän selitykset, nimike 6306, 1 kappale). Tavaraan ommellut vetoketjut ja kevyt materiaali osoittavat, että tavara ei sovellu eikä sitä ole tarkoitettu käytettäväksi CN-koodin 6306 12 00 tavarapeitteenä.

Tavaraa ei myöskään voida luokitella CN-koodin 6306 22 00 teltaksi, koska tavaralla ei sen objektiivisten ominaisuuksien vuoksi ole 2 yleisen tulkintasäännön a alakohdassa tarkoitettua täydellisen tavarana (teltan) olennaista luonnetta. Sen objektiivisista ominaisuuksista ei myöskään käy ilmi, käytetäänkö tavaraa teltan, puutarhakatoksen tai jonkin muun tuotteen osana.

Nimikkeeseen 6307 kuuluvat mistä tahansa tekstiilikankaasta valmistetut muut sovitetut tavarat, jos ne eivät kuulu XI jakson muihin nimikkeisiin. Siihen kuuluvat myös muut sovitetut tasomaiset suojakankaat kuin nimikkeen 6306 tavarapeitteet ja teltanpohjat (ks. myös harmonoidun järjestelmän selitykset, nimike 6307, ensimmäinen kappale ja toisen kappaleen 8 kohta).

Sen vuoksi tavara on luokiteltava CN-koodin 6307 90 98 muuksi sovitetuksi tavaraksi.

Komission täytäntöönpanoasetus (EU) 2021/1370, EUVL L 294, 17.8.2021, s. 11.

6307 90 98

Suorakaiteen muotoinen sovitettu tekstiilitavara, joka on valmistettu 100-prosenttisesta tekokuidusta (ns. sähköinen alushuopa) ja jonka kulmat on pyöristetty. Tavararan mitat ovat noin 150 × 80 cm, ja se koostuu kahdesta nimikkeen 5603 kuitukangaskerroksesta. Neuloksesta valmistettu ommeltu nauha ympäröi koko tavararan reunaa. Siinä voi olla patjan kiinnittämiseen tarkoitettuja joustavia kaistaleita.

Tavaraa ei ole täytetty eikä pehmustettu.

Se on varustettu integroidulla sähkölämmitysyksiköllä, jossa on irrotettava 220–240 V:n virtalähde ja kytkin erilaisten lämpöasetusten säätöä varten.

Tavara on tarkoitettu sijoitettavaksi patjan ja lakanan väliin vuoteen lämmittämiseksi. Se ei ulotu siihen patjan osaan, johon henkilön pää on tarkoitettu. Käyttöohjeiden mukaan tavara voidaan pestä sen jälkeen, kun se on irrotettu virtalähteestä.

(Katso kuva) (*).

Perusteet

Luokittelu määräytyy yhdistetyn nimikkeistön 1 ja 6 yleisen tulkintasäännön, XI jakson 7 huomautuksen f alakohdan, 63 ryhmän 1 huomautuksen sekä CN-koodien 6307, 6307 90 ja 6307 90 98 nimiketektien mukaan.

Sovitettua tekstiilitavaraa ei voida luokitella 85 ryhmän sähkökoneeksi ja -laitteeksi, koska kyseiseen ryhmään eivät kuulu sähköllä lämmitettävät huovat, tyynyt, jalansuojukset ja niiden kaltaiset tavarat (85 ryhmän 1 huomautuksen a alakohta).

Luokittelu CN-koodin 6301 10 00 sähköhuovaksi ei tule kyseeseen, koska tavaralla ei ole nimikkeen 6301 vuodehuovan tyypillisiä objektiivisia ominaisuuksia, kuten sitä, että se soveltuu kehon lämmittämiseen, kun se kääritään kehon ympärille tai kun keho peitetään sillä.

Luokittelu nimikkeen 6302 vuodeliinavaatteeksi ei tule kyseeseen, koska tavaralla ei ole vuodeliinavaatteen (kuten lakanan tai patjojen päällisen) ominaisuuksia eli sitä, että tarkoituksena on suojata patjaa, untuvapeittoa tai tyynyä vuoteessa makaavalta henkilöltä. Vaikka tavara on suunniteltu sijoitettavaksi patjalle, se ei suoja sitä osaa, johon henkilön pää on tarkoitettu. Sen ainoana tehtävänä on lämmittää vuode ja tehdä se siten mukavaksi vuodetta käyttävälle henkilölle.

Luokittelu nimikkeen 6304 sisustustavaraksi ei tule kyseeseen, koska tavaralla ei ole nimikkeen 6304 sisustustavararan ominaisuuksia, kuten sitä, että se on kaikkien nähtävissä huoneessa. Kun tavaraa käytetään tarkoitettulla tavalla, se ei ole huonetilassa näkyvillä, koska lakana peittää sen.

Kun otetaan huomioon tavararan yleinen ulkonäkö ja kahden ulkokerroksen valmistusmateriaali (tekokuidusta valmistettu nimikkeen 5603 kuitukangas) ja se, että tavaraa ei voida luokitella mihinkään nimikettä 6307 yksityiskohtaisempaan nimikkeeseen, se on luokiteltava CN-koodin 6307 90 98 muuksi sovitetuksi tekstiilikankaaksi.

(*) Kuva on ainoastaan ohjeellinen.



Komission täytäntöönpanoasetus (EU) 2022/1523, EUVL L 237, 14.9.2022, s. 5.

6307 90 98

Tavara, joka muodostuu erittäin tiiviisti kudotusta yksivärisestä 100-prosenttisesta puuvillakankaasta tehdystä päällyksestä, jonka mitat ovat noin 80 cm × 80 cm. Reunat on vahvistettu kudotulla tereellä.

Yhdellä sivulla on noin 25 cm:n mittainen aukko täyttämistä varten.

Päällyks on tarkoitus täyttää tuonnin jälkeen esimerkiksi höyhenillä ja/tai untuvilla, minkä jälkeen aukko suljetaan pysyvästi, jolloin muodostuu tyyny.

(Ks. kuvat) (*1)

Perusteet

Luokittelu määräytyy yhdistetyn nimikkeistön 1 ja 6 yleisen tulkintasäännön sekä CN-koodien 6307, 6307 90 ja 6307 90 98 nimiketekstien mukaisesti.

Tavaran luokittelu nimikkeeseen 9404 vuodevarusteiksi ja niiden kaltaisiksi sisustustavaroiksi ei tule kyseeseen, koska tavaralla ei ole 2 yleisen tulkintasäännön a alakohdassa tarkoitettua nimikkeen 9404 täydellisen tavaran olennaista luonnetta. Sitä ei ole vielä täytetty millään materiaalilla.

Tavaran luokittelu nimikkeeseen 6302 vuodeliinavaatteeksi ei tule kyseeseen, koska tavaralla ei ole nimikkeeseen 6302 vuodeliinavaatteiden objektiivisia ominaispiirteitä ja ominaisuuksia; tähän nimikkeeseen kuuluvat lakanat, tyynyliinat, untuvapeiton suojukset ja patjansuojukset. Tällaiset tavarat on tarkoitettu peittämään esimerkiksi tyyny tai untuvapeitto, ja ne voidaan helposti poistaa milloin tahansa (ks. myös harmonoidun järjestelmän selitykset, nimike 6302, ensimmäinen kappale, 1 kohta).

Tavaralla ei ole samaa tehtävää tai käyttötarkoitusta kuin nimikkeeseen 6302 vuodeliinavaatteilla; se on luonteeltaan erilainen tuote, koska se on täytettävä ja täyttämisen jälkeen suljettava pysyvästi. Tiiviisti kudottu kangas ja se, että tavara on pysyvästi suljettu, takaavat, että täyttemateriaali ei pääse ulos. Täyttemateriaalia ei voida poistaa helposti sen jälkeen, kun tavara on suljettu. Toisin kuin tyynynpäällisen kohdalla, tavarasta tulee osa tyynyä. Tavara ei myöskään ole suorassa kosketuksessa käyttäjään, koska se peitetään tyynynpäällisellä (itse vuodeliinavaatteella) ennen kuin kuluttaja voi käyttää sitä.

Koska tavaraa ei voida luokitella mihinkään nimikettä 6307 yksityiskohtaisempaan nimikkeeseen, se on luokiteltava CN-koodiin 6307 90 98 muuksi sovitetuksi tekstiilikankaaksi.

(*1) Kuvat ovat ainoastaan ohjeellisia.



Komission täytäntöönpanoasetus (EU) 2024/966, EUVL L 27.3.2024.

6307 90 98

Suorakaiteen muotoinen tavara, jonka mitat ovat noin 185 cm × 132 cm, joka koostuu paksusta, tiiviisti kudotusta yksivärisestä tekokuituisesta (100 % polyesteriä) tekstiilikankaasta ja joka on **suorakaiteen muotoinen suuren tyynyn (ns. säkkituoli) päällinen** (tarkoitettu täytettäväksi).

Tavarassa on sivuilla leveät päärmeet. Päärmeiden neljään kulmaan on kiinnitetty neljä metallista rengasniittä, ja pidempien sivujen päärmeisiin on kiinnitetty vielä kaksi rengasniittä yksi kummallekin sivulle (etäisyys kulmasta noin neljäsosa sivun pituudesta).

Tavarassa on vetoketjullinen aukko täyttämistä varten.

Yhdessä tavaralla esitetään kaksi säädettävää hihnaa, jotka on valmistettu samasta tekstiilikankaasta kuin päätavara ja joiden kumpaankin päähän on kiinnitetty karabiinihaka. Hihnat on suunniteltu kiinnitettäväksi metallisiin rengasniitteihin karabiinihakojen avulla, jotta osa tyynystä voidaan nostaa pystyyn.

(Ks. kuva täytetystä päällisestä) (*)

Perusteet

Luokittelu määräytyy yhdistetyn nimikkeistön 1 ja 6 yleisen tulkintasäännön määräysten, XI jakson 7 huomautuksen f alakohdan sekä CN-koodien 6307 , 6307 90 ja 6307 90 98 nimiketksten mukaisesti.

Kun tavara on täytetty, se muistuttaa objektiivisten ominaispiirteidensä perusteella tyynyä. Se on suunniteltu suureksi suorakaiteen muotoiseksi pielukseksi eikä nimikkeeseen 9401 mukaiseksi istuimeksi, sillä se on epävaka (minkä vuoksi se antaa kehon painolle periksi ja painuu kasaan käyttäjän nojatessa siihen). Tämän vuoksi täytetty tavara luokiteltaisiin 1 ja 6 yleisen tulkintasäännön mukaisesti CN-koodiin 9404 90 90 vuodevarusteiksi ja niiden kaltaisiksi sisustustavaroiksi (esim. tyynyt ja pielukset). Täyttämättömän ja viimeistelemättömän tavaralla luokittelu nimikkeeseen 9404 vuodevarusteiksi ja niiden kaltaisiksi sisustustavaroiksi ei kuitenkaan tule kyseeseen, koska tavaralla ei ole 2 yleisen tulkintasäännön a alakohdassa tarkoitettua nimikkeeseen 9404 täydellisen tavaralla olennaista luonnetta. Sitä ei ole vielä täytetty millään materiaalilla.

Koska tavara on suuren pieluksen päällinen, luokittelu nimikkeeseen 6302 vuodeliinavaatteiksi ei tule kyseeseen, koska tavaralla ei ole nimikkeeseen 6302 vuodeliinavaatteiden objektiivisia ominaispiirteitä ja ominaisuuksia. Se ei peitä tyynyä tai pielusta vuodeliinavaateen tapaan. (Ks. komission täytäntöönpanoasetus (EU) 2024/966 (EUVL L, 2024/966, 27.3.2024, ELI: http://data.europa.eu/eli/reg_impl/2024/966/oj)).

Koska tavaraa ei voida luokitella mihinkään nimikettä 6307 yksityiskohtaisempaan nimikkeeseen, se on luokiteltava CN-koodiin 6307 90 98 muuksi sovitetuksi tekstiiliainetta olevaksi tavaraksi.

(*1) Kuva on ainoastaan ohjeellinen.



Komission täytäntöönpanoasetus (EU) N:o 2024/3133, EUVL L, 16.12.2024. Muutettu komission täytäntöönpanoasetuksella (EU) N:o 2025/90100, EUVL L, 3.2.2025.

6307 90 98

Yhden koon tavara, jonka pituus on noin 26 cm ja joka koostuu kahdesta anatomisesti muotoillusta jäykästä muovisesta sivukappaleesta, jotka peittävät nilkkanivelen ja osan pohkeesta.

Kummankin sivukappaleen sisäpuolelle on pystysuoralla Velcro-tarranauhan tyyppisellä nauhalla kiinnitetty irrotettava pehmuste, joka koostuu kudotulla tekstiilikankaalla päällystetystä pehmeästä solumuovista.

Sivukappaleet ovat jalkapohjassa kantapään kohdalta kiinni toisissaan tekstiilikankaasta valmistetun välikappaleen avulla. Välikappaleen pituutta voi säätää.

Tavara kiinnitetään jalkaan ja kiristetään kahdella joustamattomalla Velcro-tarranauhan tyyppisellä nauhalla, jotka sijaitsevat pohkeen korkeudella. Tavaraa ei ole mahdollista kiristää nilkan korkeudella.

Tavara on tarkoitettu nilkkanivelen stabilointiin, jotta estetään esimerkiksi nilkan vääntyminen sivusuunnassa. Tuotaessa se esitetään tullille kengän sisällä pidettävänä ja nilkkasiteenä käytettävänä silloin, kun nilkkanivel ja/tai nivelsiteet ovat vaurioituneet.

(Katso kuva) (*1)

Perusteet

Luokittelu määräytyy yhdistetyn nimikkeistön 1 yleisen tulkintasäännön, 3 yleisen tulkintasäännön c alakohdan ja 6 yleisen tulkintasäännön, XI jakson 7 huomautuksen d alakohdan sekä CN-koodien 6307, 6307 90 ja 6307 90 98 nimiketekstien mukaisesti.

Luokittelu CN-koodiin 9021 10 10 ortopediseksi välineeksi ei tule kyseeseen, koska tavaraa ei voida mukauttaa tietyn käyttäjän tarpeisiin. Koska kyseessä on yhden koon tavara, jonka kaksi sivukappaletta ovat jäykkiä ja anatomiselta muodoltaan universaaleja, tavaraa ei ole säädetty eikä sitä voida säätää tietyn käyttäjän nilkan muotoon sopivaksi. Lisäksi tavara voidaan kiristää ainoastaan pohkeen korkeudelta, eikä sitä voi säätää kiristämällä nilkkanivelen kohdalta. Sen vuoksi tavaraa ei voida sovittaa potilaan vammaan yhteisöjen tuomioistuimen 7.11.2002 yhdistetyissä asioissa C-260/00–C-263/00, Lohmann ja Medi Bayreuth, ECLI:EU:C:2002:637 antamassa tuomiossa (ks. 38, 41, 42 ja 45 kohta) tarkoitetulla tavalla.

Lisäksi koska tavaraa ei ole mahdollista säätää käyttäjän nilkan muodon mukaan, se ei kaikissa olosuhteissa kykene täysin estämään nilkkanivelen tiettyjä ei-toivottuja liikkeitä (esimerkiksi kallistumista sivusuunnassa) lisävammojen välttämiseksi (90 ryhmän 6 huomautus), kuten nimikkeen 9021 ortopedisiltä laitteilta edellytetään 90 ryhmän 2 lisähuomautuksen toisen kohdan mukaan.

Luokittelu CN-koodiin 9021 10 90 lastaksi ja muuksi murtumanhoitovälineeksi ei myöskään tule kyseeseen, koska tavara ei edellä mainituista syistä kykene estämään murtuneen nilkkanivelen liikkumista (ks. myös harmonoidun järjestelmän selitykset, nimike 9021, II kohta, lastat ja muut murtumantuet, ensimmäinen kappale).

Näin ollen tavara on luokiteltava valmistusaineensa mukaisesti.

Tavara on yhdistetyn nimikkeistön 3 yleisen tulkintasäännön b alakohdassa tarkoitettu eri aineista (tekstiilikankaat ja muovit) koostuva yhdistelmätavara. Toivotun vaikutuksen kannalta muovista valmistetut sivukappaleet ja tekstiilinauhat ovat yhtä tärkeitä. Näin ollen molemmat aineet antavat tavaralle samassa määrin yhdistetyn nimikkeistön 3 yleisen tulkintasäännön b alakohdassa tarkoitetun olennaisen luonteen, ja tavara on luokiteltava yhdistetyn nimikkeistön 3 yleisen tulkintasäännön c alakohdan mukaisesti numerojärjestyksessä viimeiseen niistä nimikkeistä, jotka voivat tulla kyseeseen (nimikkeet 3926 ja 6307).

Sen vuoksi tavara on luokiteltava CN-koodiin 6307 90 98 kaikenlaisista tekstiilikankaista valmistetuksi muuksi sovitetuksi tavaraksi.

(*1) Kuvat ovat ainoastaan ohjeellisia.

1) Tavara jalkaan kiinnitettynä:



2) Anatomisesti muotoillut jäykät sivukappaleet:



3) Tekstiilistä valmistettu välikappale, joka on säädettävissä jalkapohjan leveyden mukaisesti:



4) Irrotettava pehmuste:



Komission täytäntöönpanoasetus (EU) 2026/333, EUVL L 2.3.2026.

6310 90 00

Kuitukankaan ja silmukkasidottujen tuotteiden palat, erilaisista tekstiilikuiduista, pienikokoiset, karkeasti leikatut, suorakulmaiset (yleensä 30–35 cm) tai muodoltaan epäsäännöllisiksi leikatut. Palat, joista osa on kuluneita, nuhraantuneita tai repeytyneitä, on pakattu lajittelemattomina paaleihin (lumppuja).

Perusteet

Luokittelu määräytyy yhdistetyn nimikkeistön 1 ja 6 yleisen tulkintasäännön sekä CN-koodien 6310 ja 6310 90 00 nimiketekstin mukaan.

Tavaraa ei voida sellaisenaan käyttää uudelleen eikä se sovellu muuhun käyttöön kuin kuitujen talteenottoon, paperin tai muoviaiheen valmistukseen, kiillotustarvikkeiden valmistukseen tai käytettäviksi teollisuudessa puhdistusriepuina.

Komission asetus (ETY) N:o 1796/91, EYVL L 160, 25.6.1991, s. 40.

6310 90 00

Kuitukankaan ja silmukkasidottujen tuotteiden palat, erilaisista tekstiilikuiduista, karkeasti leikatut. Palat, joista osa on kuluneita, nuhraantuneita tai repeytyneitä, on pakattu lajittelemattomina paaleihin. Paalit sisältävät pienikokoisia, muodoltaan epäsäännöllisiä paloja (noin 30–35 cm) ja vähäisen määrän suurikokoisia paloja (lumppuja).

Perusteet

Luokittelu määräytyy yhdistetyn nimikkeistön 1 ja 6 yleisen tulkintasäännön sekä CN-koodien 6310 ja 6310 90 00 nimiketekstin mukaan.

Tavaraa ei voida sellaisenaan käyttää uudelleen eikä se sovellu muuhun käyttöön kuin kuitujen talteenottoon, paperin tai muoviaiheen valmistukseen, kiillotustarvikkeiden valmistukseen tai käytettäviksi teollisuudessa puhdistusriepuina.

Komission asetus (ETY) N:o 1796/91, EYVL L 160, 25.6.1991, s. 40.

XII JAKSO

JALKINEET, PÄÄHINEET, SATEENVARJOT JA PÄIVÄNVARJOT, KÄVELYKEPIT, ISTUINKEPIT, RUOSKAT, RATSUPIISKAT JA NIIDEN OSAT; VALMISTETUT HÖYHENET JA NIISTÄ VALMISTETUT TAVARAT; TEKOKUKAT; HIUKSISTA VALMISTETUT TAVARAT

64 RYHMÄ

6402 19 00

Luistinjalkineet, muut kuin kiinnitetyin luistimin, ensisijaisesti muovista valmistetut, mutta joissa on vähäisiä osia tekstiili- tai muuta ainetta.

Perusteet

Luokittelu määräytyy yhdistetyn nimikkeistön 1 ja 6 yleisen tulkintasäännön, 64. ryhmän 1 e huomautuksen ja 1 alanimikehuomautuksen, 95. ryhmän 1 g huomautuksen sekä CN-koodien 6402 ja 6402 19 00 nimiketekstin mukaan.

Tuotetta ei voida luokitella 95. ryhmään edellä mainitun 1 e ja 1 g huomautuksen vuoksi.

Komission asetus (ETY) N:o 440/89, EYVL L 51, 23.2.1989, s. 8.

6402 91 90

Harjoittelukengät, jotka peittävät nilkan, joiden pohjat ovat karkeasti kuvioitua kumia ja päälliset muovia (79 %) ja nahkaa (21 %), päälliset peittävät kokonaan tekstiiliaineesta valmistetun vuorina käytettävän sisäkuoren, johon nahka ja muovi on ompelemalla kiinnitetty (ks. kuva) (*).

Perusteet

Luokittelu määräytyy yhdistetyn nimikkeistön 1 ja 6 yleisen tulkintasäännön, 64. ryhmän 4 a huomautuksen ja 1 lisähuomautuksen sekä CN-koodien 6402, 6402 91 ja 6402 91 90 nimiketekstin mukaan.

(*) Kuva on ainoastaan ohjeellinen.

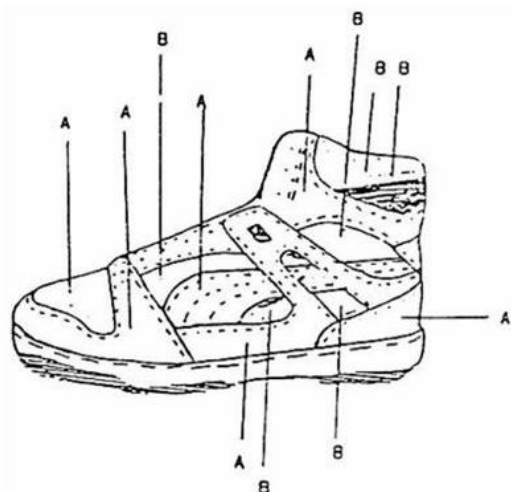

A - nahkaa

B - muovia

Komission asetus (ETY) N:o 3801/92, EYVL L 384, 30.12.1992, s. 9. Muutettu komission asetuksella (EY) N:o 936/1999, EYVL L 117, 5.5.1999, s. 9. Muutettu komission asetuksella (EY) N:o 1179/2009, EUVL L 317, 3.12.2009, s. 1.

6402 99/ 1.

Kevyet jalkineet, joiden pohjat ja päälliset on tehty huokoisen muovilevyn kappaleista, jotka on kiinnitetty toisiinsa ulkoreunoistaan. Tämän tyyppisiä jalkineita käytetään rannoilla, uima-altailla, kotona jne.

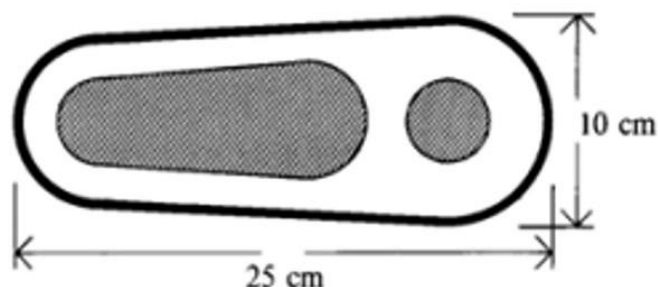

Luokittelusuositus.

6402 99/ 2.

Leikkauksen jälkeiseen käyttöön tarkoitetut kengät, jotka eivät peitä nilkkaa ja jotka on suunniteltu jalkaleikkauksesta tai jalkapöydän vammasta toipuvien käyttöön. Kenkien päällinen on nahkajäljitelmää (kudottua kangasta, jonka ulkopinta on paljain silmin havaittavissa muoviksi, joka on kohokuvioitu jäljittelemään nahan martiota ja ulkonäköä), joka on laminoitu solumuoville, ja vuori kudottua kangasta. Kenkien pohja koostuu kolmesta kerroksesta: puupohjasta, jonka sisäpohjana on PVC-vahtomuovikerros ja ulkopohjana uurteista muovia. Nämä kengät, jotka suljetaan päältä kahdella tarranauhalla (Velcro-nauhat), on valmistettu sarjatuotantona.



Luokittelusuositus.

6402 99/ 3.

Muovista valmistetut jalkineet, joita kutsutaan "muovisandaaleiksi". Jalkineet koostuvat muovisesta pohjasta ja päällisestä, jotka on valmistettu yhtenä osana ruiskuvalumenetelmällä.

Jalkineet eivät peitä kantapäätä tai nilkkaa, ja niiden päällisessä on aukkoja.

Luokittelu perustuu 1 ja 6 yleisen tulkintasäännön soveltamiseen.



Luokittelusuositus.

6402 99 39

Jalkine, jonka ulkopohja ja päällinen ovat muovia. Pohjan ja koron yhteenlaskettu korkeus on alle 3 cm.

Pohja ja osa päällisestä (korotetut reunat) muodostavat yhden ainoan kappaleen.

Toinen osa päällisestä muodostuu jalan yli kulkevasta muovihihnasta, joka on kiinnitetty neljällä vaakasuoralla tapilla edellä mainittuihin korotettuihin reunoihin.

(ks. valokuva nro 621) (*).

Perusteet

Luokittelu määräytyy yhdistetyn nimikkeistön 1 ja 6 yleisen tulkintasäännön ja CN-koodien 6402, 6402 99 ja 6402 99 39 nimiketektien mukaisesti.

Kengän päällisenä pidetään kengän sitä osaa, joka peittää jalan päältä ja sivuilta. Katso myös harmonoidun järjestelmän 64 ryhmän yleisohjeiden D kohdan selitykset.

Koska tappeja ei ole kiinnitetty siihen kengän osaan, joka muodostaa pohjan, kenkää ei voi luokitella CN-koodiin 6402 20 00.

(*). Valokuva on ainoastaan ohjeellinen.



Komission asetus (EY) N:o 849/2002, EYVL L 135, 23.5.2002, s. 10.

6402 99 93

Harjoittelukengät, joissa on kumiset pohjat ja 27 cm pituiset sisäpohjat sekä muovipäälliset, joiden päälle on ompelemalla kiinnitetty nahkakaistaleita tai -kappaleita, jotka peittävät noin 40 % pinnasta.

Perusteet

Luokittelu määräytyy yhdistetyn nimikkeistön 1 ja 6 yleisen tulkintasäännön, 64. ryhmän 4 a huomautuksen ja 1 lisähuomautuksen sekä CN-koodien 6402, 6402 99 ja 6402 99 93 nimiketekstin mukaan.

Komission asetus (ETY) N:o 3801/92, EYVL L 384, 30.12.1992, s. 9.

6403 59 91

Jalkine, joka peittää varpaat ja päkiän, mutta jättää kantapään ja yli puolet jalkaterästä paljaaksi; jalkineen päällinen on nahkaa ja sen sisäpuolella oleva vuori tekstiilikangasta; ulkopohja on nahkaa ja sisäpohjan mitta on alle 24 cm. Jalkine pysyy jalassa kantapäätä kiertävien kahden joustavan nauhan avulla.

(rytmiseen voimisteluun tarkoitettu jalkine)

(ks. kuvat nro 633 A ja 633 B) (*).

Perusteet

Luokittelu määräytyy yhdistetyn nimikkeistön 1 ja 6 yleisen tulkintasäännön, 64 ryhmän 3 huomautuksen b kohdan ja CN-koodien 6403, 6403 59 ja 6403 59 91.

Yhdistetyn nimikkeistön 1 yleistä tulkintasääntöä soveltaen ilmaisulla 'ulkopohja' tarkoitetaan muun muassa nimikkeessä 6403 jalkineen sitä osaa, joka käytössä koskettaa maata. Ks. myös harmonoidun järjestelmän selitykset, 64 ryhmän yleisohjeiden C-kohta. Koska rytmisessä voimistelussa ainoastaan päkiä saa koskettaa maata, on vastaava jalkineen osa ainoa maata käytössä koskettava osa, jolloin sitä voidaan pitää 64 ryhmässä tarkoitettuna 'ulkopohjana'. Tämän lisäksi tavaran objektiiviset ominaisuudet (esim. leikkaus ja materiaali) osoittavat, että tavaraa ei voida käyttää muuna kuin rytmisen voimistelun jalkineena.

(*). Valokuvat ovat ainoastaan ohjeellisia.



Komission asetus (EY) N:o 266/2005, EUVL L 47, 18.2.2005, s. 3.

6403 91 13

Urheilukengät, jotka peittävät nilkan, joiden sisäpohjien pituus on vähintään 24 cm, pohjat ovat karkeasti kuvioitua kumia ja päälliset nahkaa (84 %) ja muovia (16 %), päälliset peittävät kokonaan tekstiiliaineesta valmistetun vuorina käytetyn sisäkuoren, jota itseään ei voida käyttää päällisenä. Nahka ja muovi on kiinnitetty kuoreen ompelemalla. (ks. kuva) (*).

Perusteet

Luokittelu määräytyy yhdistetyn nimikkeistön 1 ja 6 yleisen tulkintasäännön, 64. ryhmän 3 ja 4 a huomautuksen ja 1 lisähuomautuksen sekä CN-koodien 6403, 6403 91 ja 6403 91 13 nimiketekstin mukaan.

(*) Kuva on ainoastaan ohjeellinen.

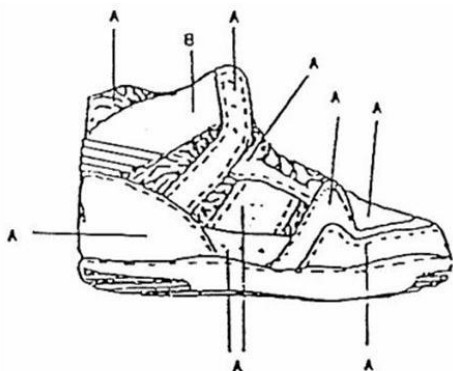

A - nahkaa

B - muovia

Komission asetus (ETY) N:o 3801/92, EYVL L 384, 30.12.1992, s. 9.

6403 91 13

Nilkan peittävä jalkine. Sen pohja on valmistettu kumista, vaikka suurin osa ulkopohjasta on leikattu pois, minkä vuoksi koverrettuun kohtaan voidaan asettaa erilaisia irtoulkopohjia.

Jalkineet on pakattu vähittäismyyntiä varten sarjoiksi, joissa on kaksi paria irtoulkopohjia, joissa molemmissa on erilaiset ulkopinnat, sekä niiden kiinnittämiseen tarvittava metallityökalu. Yhden irtoulkopohjaparin ulkopinta on kumia ja siinä on vaelluskengille tyypillinen syväurainen pohja. Toisen irtoulkopohjaparin ulkopinta on tekstiiliainetta (noin 8 mm huopaa) ja sitä voidaan tuojan asiakirja-aineiston mukaan käyttää kävelyyn matalissa vesissä.

Jalkineen pohjaan on jätetty pieni osa ulkopohjaa, joka muodostaa lähes katkeamattoman reunan pohjan ympärille. Tämä ulkopohjan pieni osa on valmistettu samanlaisesta kumista kuin vaellukseen tarkoitettu irtoulkopohja.

Jalkinetta ei voi käyttää ilman irtoulkopohjia.

Sisäpohjien pituus on yli 24 cm. Jalkineen päällinen muodostuu erilaisista yhteen ommelluista nahkakappaleista, joiden väliin jää "ikkunoita", joihin on ommeltu 9 metalliverkkopalaa ja 4 tekstiilipalaa. Suurin osa päällisen ulkopinta-alasta on nahkaa.

Jalkineen sisäpuoli on päällystetty tekstiiliaineella.

Jalkine ei ole vedenpitävä eikä vedenkestävä.

Jalkinetta voivat käyttää miehet ja naiset.

(vaelluskenkä)

(ks. kuvat nro 650 A, 650 B ja 650 C) (*).

Perusteet

Luokittelu määräytyy yhdistetyn nimikkeistön 1 yleisen tulkintasäännön, 2 yleisen tulkintasäännön a alakohdan, 3 yleisen tulkintasäännön b alakohdan ja 6 yleisen tulkintasäännön sekä 64 ryhmän 4 huomautuksen a ja b alakohdan ja CN-koodien 6403, 6403 91 ja 6403 91 13 nimiketektien mukaan.

Koska vaelluskengän kumiset irtoulkopohjat sopivat yhteen jalkineen päällisten kanssa, jalkine on tarkoitettu käytettäväksi vaelluskenkänä ja koottavaksi vaelluskengäksi. Lisäksi jalkineen pohjan reunan ympärille jätetty pieni osa ulkopohjaa sopii täydellisesti yhteen vaellukseen tarkoitettujen irtoulkopohjien kanssa. Sen sijaan tekstiiliaineesta valmistettujen irtoulkopohjien käyttötarkoitus ei ole selvä. Niiden käyttäminen vedessä voi olla hyvin rajallista, sillä jalkineen päällinen ei ole vedenpitävä eikä vedenkestävä. Sen vuoksi tekstiiliaineesta valmistetut irtoulkopohjat ovat tarvikkeita, joita on tarkoitus käyttää ainoastaan erikoistilanteissa, mikä näin ollen lisää tuotteen käyttötarkoitusta.

Jalkine ja kumiset irtoulkopohjat on sen vuoksi luokiteltava valmiina mutta kokoamattomina jalkineina yhdistetyn nimikkeistön 2 yleisen tulkintasäännön a alakohdan toisen virkkeen mukaisesti.

Kootun jalkineen pohjan se osa, joka on kosketuksissa maahan, on valmistettu kumista, minkä vuoksi jalkineen ulkopohja-aine on 64 ryhmän 4 huomautuksen b alakohdan mukaisesti kumia.

Koska nahka muodostaa suurimman osan päällisen ulkopinta-alasta, jalkineen päällisaine on 64 ryhmän 4 huomautuksen a alakohdan mukaisesti nahkaa.

Tekstiiliaineesta valmistetut irtoulkopohjat on pakattu vähittäismyyntiä varten sarjoiksi yhdessä kokoamattomien vaelluskenkien ja jalkineen kokoamiseen tarvittavan metallityökalun kanssa. Mainittu sarja on luokiteltava ikään kuin se koostuisi pelkästään vaelluskengistä, sillä ne antavat sarjalle sen olennaisen luonteen yhdistetyn nimikkeistön 3 yleisen tulkintasäännön b alakohdan mukaisesti. Tekstiiliaineesta valmistettu irtoulkopohja ja metallityökalu ovat ainoastaan jalkineen tarvikkeita.

Sen vuoksi sarja on luokiteltava jalkineena, jonka ulkopohjat ovat kumia ja päällinen nahkaa.

(*). Valokuvat ovat ainoastaan ohjeellisia.

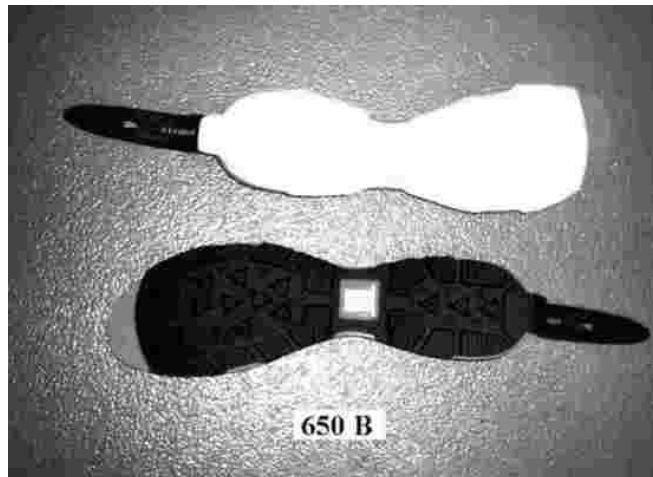
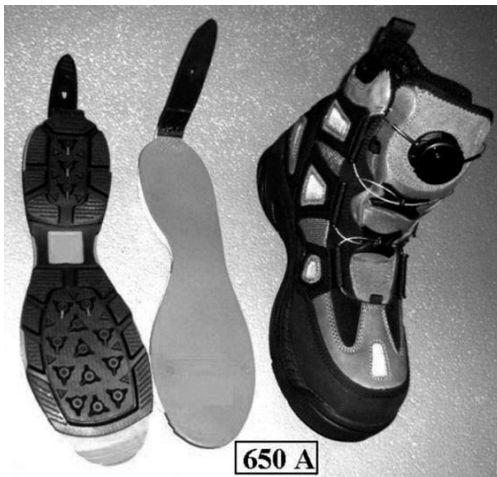



Komission asetus (EY) N:o 895/2009, EUVL L 256, 29.9.2009, s. 3–5.

6403 99 33

Sandaalit, joiden ulkopohja on kumia, sisäpohjan pituus vähintään 24 cm ja joiden korkeus on pohja sekä kanta mukaan luettuina alle 3 cm. Päällisen ulkopinnasta suurin osa muodostuu nahkahihnoista, jotka on vuorattu kudotulla tekokuitukankaalla. Kolme tekstiiliaineesta valmistettua hihnaa kiinnitetään jalkaterän poikki tarranauhakiinnityksellä.

(ks. valokuvat nro 609 A + 609 B) (*).

Perusteet

Luokittelu määräytyy yhdistetyn nimikkeistön 1 ja 6 yleisen tulkintasäännön, 64 ryhmän 4 huomautuksen, 64 ryhmän 1 lisähuomautuksen sekä CN-koodien 6403, 6403 99 ja 6403 99 33 nimiketektien mukaisesti.

Näitä sandaaleja ei voida luokitella 64 ryhmän 1 lisähuomautuksen mukaisiksi 'urheilujalkineiksi'.

Niitä ei voi myöskään pitää 'urheilukäyttöön tarkoitettuna' jalkineina määritelmän 'jalkineet joissa on teknisiä ominaisuuksia' tarkoittamassa merkityksessä, koska mm. päällinen ei anna jalalle vakautta jalkineessa.

(*). Valokuvat ovat ainoastaan ohjeellisia.



Komission asetus (EY) N:o 347/2001, EYVL L 52, 22.2.2001, s. 8.

6403 99 91

Mokkasiinityyppiset jalkineet, joiden päällinen on nahkaa ja ulkopohja muovia. Muovinen ulkopohja on päällystetty tekstiiliainekerroksella, joka joutuu kosketuksiin maan tai lattian kanssa.

(katso valokuva nro. 591) (*).

Perusteet

Luokittelu määräytyy yhdistetyn nimikkeistön 1 ja 6 yleisen tulkintasäännön, 64 ryhmän huomautuksen 4 alakohdan b sekä CN-koodien 6403, 6403 99 ja 6403 99 91 nimiketektien mukaan.

Edellä mainitun ryhmähuomautuksen mukaisesti ja tekstiilaine kerroksen ominaisuudet huomioiden, ulkopohjan on katsottava olevan muovia. Tekstiilaine kerroksella ei ole niitä lujuus- ja/tai kestävyysominaisuuksia, joita ulkopohjalta vaaditaan tavallisessa käytössä. Näistä syistä kyseisiä tavaroita ei voida luokitella CN-koodiin 6405.

(*) Valokuvat ovat ainoastaan ohjeellisia.

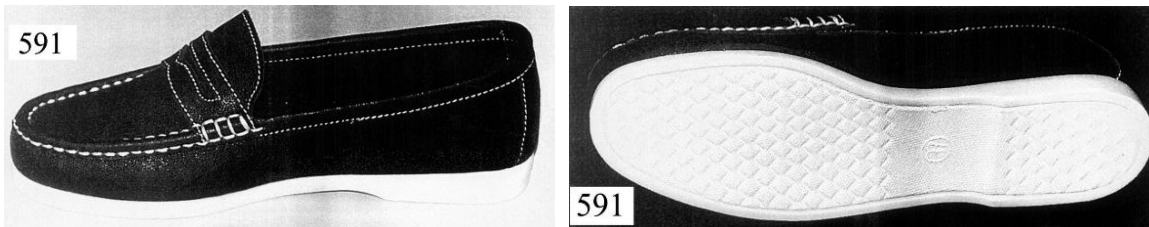

Komission asetus (EY) N:o 1324/1999, EYVL L 157, 24.6.1999, s. 31.

6403 99 93

Vapaa-ajan jalkineet, joiden muovisiin ulkopohjiin jalkaholvin kohdalle on ruuvattu kiinni jäykkä muovilevy. Jalkineiden päälliset ovat nahkaa (suurin osa ulkopinnasta), muovia ja tekokuitua ja etupäälliset ovat umpinaiset. Jalkineissa ei ole metallista kärjystä, ne eivät peitä nilkkaa ja niiden sisäpohjan mitta on vähintään 24 cm.

Jalkineita ei voida tunnistaa miesten tai naisten jalkineiksi. (ks. valokuva nro 592) (*).

Perusteet

Luokittelu määräytyy yhdistetyn nimikkeistön 1 ja 6 yleisen tulkintasäännön, 64 ryhmän 4 b huomautuksen ja 1 a alanimikehuomautuksen sekä CN-koodien 6403, 6403 99 ja 6403 99 93 nimiketektien mukaan.

Reunakivien, kiskojen ja kaiteiden päällä liukumiseen suunniteltuja jalkineita ei ole tarkoitettu minkään urheilulajin harjoittamiseen. Tämän vuoksi tavaraa ei voida luokitella CN-nimikkeeseen 6403 19 00.

(*) Valokuvat ovat ainoastaan ohjeellisia.



Komission asetus (EY) N:o 289/2000, EYVL L 33, 8.2.2000, s. 3.

6404 11 00

Urheilujuokkine, jonka pohja on kumia ja päällinen kokonaan tekstiiliainetta päälle ommeltuine nahkapaloiheen ja muovipäällysteisine koristeineen.

Nahka peittää noin 59 prosenttia päällisestä ja tekstiiliaine peittää siitä vain noin 41 prosenttia.

(ks. valokuva nro 2) (*).

Perusteet

Luokittelu määräytyy yhdistetyn nimikkeistön 1 ja 6 yleisen tulkintasäännön, 64. ryhmän 3 ja 4 a huomautuksen ja 1 b alanimikehuomautuksessa sekä CN-koodien 6404 ja 6404 11 00 nimiketekstin mukaan. Itse asiassa tekstiiliainetta oleva pinta on vallitseva, jos vahvikkeina tai tarvikkeina käytetyt nahka- ja muoviosat jätetään huomiotta.

(*). Valokuva on ainoastaan ohjeellinen



Osat A, B, C, D, E ja F ovat nahkaa.
Osa D on tekstiiliainetta.

Komission asetus (ETY) N:o 650/90, EYVL L 71, 17.3.1990, s. 11.

6404 11 00

Harjoittelukengät, joiden pohjat ovat karkeasti kuvioitua kumia tai muovia ja päälliset tekstiiliainetta, joihin on ompelemalla kiinnitetty erilaisina yhdistelminä nahkaa ja/tai muovilla päällystettyä tekstiiliainetta olevia kaistaleita tai kappaleita, jotka peittävät enintään noin 70 % pinnasta. (ks. kuvat nro 21–26) (*).

Perusteet

Luokittelu määräytyy yhdistetyn nimikkeistön 1 ja 6 yleisen tulkintasäännön, 64. ryhmän 3 ja 4 a huomautuksen ja 1 lisähuomautuksen sekä CN-koodien 6404 ja 6404 11 00 nimiketekstin mukaan.

Kun nahasta ja/tai muovilla päällystetystä tekstiiliaineesta valmistetut kaistaleet, joita kaikkia pidetään vahvikkeina, jätetään huomiotta, päällisten ulkopinta koostuu kokonaan tekstiiliaineesta.

(*). Kuvat ovat ainoastaan ohjeellisia.

Kuva 21

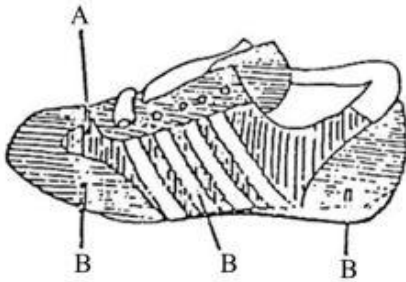

A - Tekstiiliainetta (näkyvissä), noin 31 %
B - Nahkaa, noin 69 %

Kuva 22

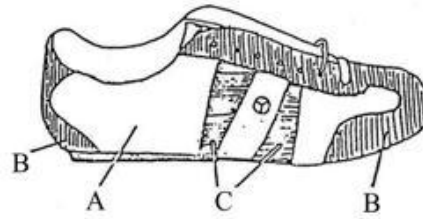

A - Tekstiiliainetta (näkyvissä), noin 47 %
B - Nahkaa, noin 37 %
C - Muovilla päällystettyä tekstiiliainetta, noin 16 %

Kuva 23

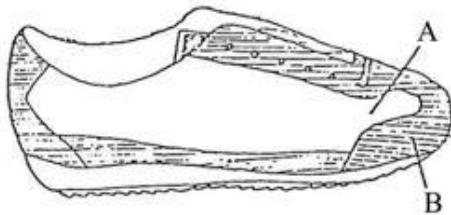

A - Tekstiiliainetta (näkyvissä), noin 43 %
B - Nahkaa, noin 57 %

Kuva 24

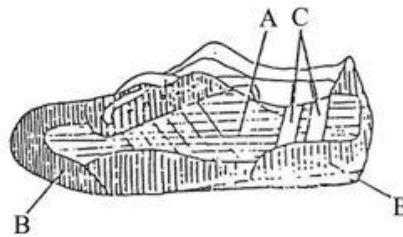

A - Tekstiiliainetta (näkyvissä), noin 32 %
B - Nahkaa, noin 65 %
C - Muovilla päällystettyä tekstiiliainetta, noin 3 %

Kuva 25

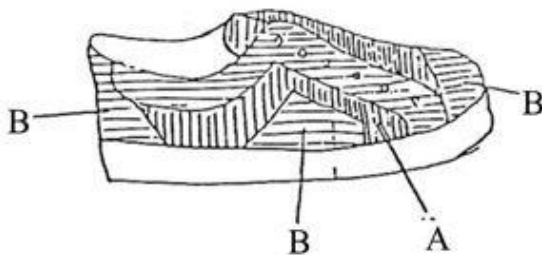

A - Tekstiiliainetta (näkyvissä), noin 30 %
B - Nahkaa, noin 70 %

Kuva 26

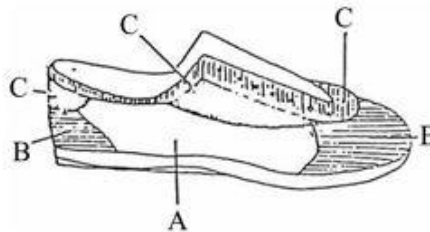

A - Tekstiiliainetta (näkyvissä), noin 32 %
B - Nahkaa, noin 31 %
C - Muovilla päällystettyä tekstiiliainetta, noin 37 %

Komission asetus (ETY) N:o 3801/92, EYVL L 384, 30.12.1992, s. 9.

6404 11 00

Harjoittelukengät, joissa on muoviset pohjat ja päälliset tekstiiliainetta, joihin on useaan kohtaan ompelemalla kiinnitetty nahasta (65 %) ja muovista (18 %) tehtyjä kappaleita (ks. kuva nro 27) (*).

Perusteet

Luokittelu määräytyy yhdistetyn nimikkeistön 1 ja 6 yleisen tulkintasäännön, 64. ryhmän 3 ja 4 a huomautuksen ja 1 lisähuomautuksen sekä CN-koodien 6404 ja 6404 11 00 nimiketekstin mukaan.

Kun nahka- ja muovikappaleet, joita kaikkia pidetään vahvikkeina, jätetään huomiotta, päällisten ulkopinta koostuu kokonaan tekstiiliaineesta.

(*) Kuva on ainoastaan ohjeellinen.

Kuva 27

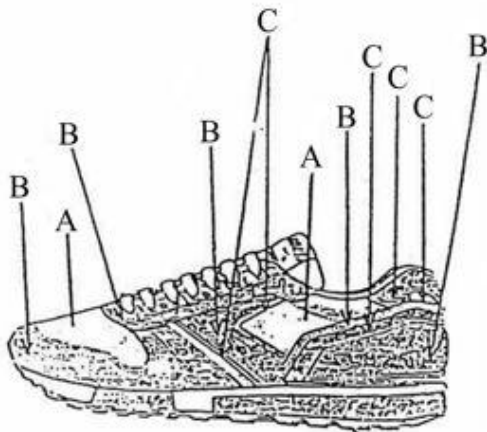

A - Tekstiiliainetta
B - Nahkaa
C - Muovia

Komission asetus (ETY) N:o 3801/92, EYVL L 384, 30.12.1992, s. 9.

6404 11 00

Jalkine, joka ei peitä nilkkaa, jota ei voida tunnistaa miesten tai naisten jalkineeksi ja jonka sisäpohjan mitta on yli 24 cm.

Ulkopohja on valmistettu kumista ja välipohja pientiheyspolymeereistä.

Päällinen koostuu tekstiili-, nahka- ja muovipaloista.

Koko päällisen peittää harmaa tekstiiliaine, lukuun ottamatta valkoista tekstiilipalaa (huopaa) [2 (*)] jalkineen kannassa (ks. kuva 655 B).

Tämän valkoisen tekstiiliaineen päällä on useita harmaita nahkapaloja. Kannassa sitä peittää pääasiassa yksi pala [C (*)], kengän molemmin puolin osittain kaksi palaa [D (*)], ja jalkapöydän ympärille on taivutettu kaksi palaa [B (*)] (ks. kuva 655 C).

Kannan uloimmassa kohdassa valkoisen tekstiiliaineen päällä on pala mustaa vedenpitävää tekstiiliainetta ja sen päälle on ommeltu tummanharmaa muovipala [b (*)] (ks. kuva 655 C). Musta tekstiili näkyy muovipalassa olevista pienistä aukoista.

Edellä mainitut harmaat tekstiiliaineet on ommeltu yhteen ja kiinnitetty pohjaan. Kengän yhdellä sivulla on liitetty yhteen kaksi harmaata tekstiilipalaa siksakilla, ja siksakin molemmilla reunoilla on vielä satulaommel (ks. kuva 655 D). Sama satulaommel kiinnittää tekstiilikaistaleen näiden kahden tekstiilipalan alle kokoonpanon vahvistamiseksi.

Kengän kärjessä on pieni harmaa muovipala [a (*)], joka peittää alla olevan harmaan tekstiiliaineen.

Kengän molemmin puolin tekstiiliaineeseen on liitetty harmaat nahkapalat [A (*)], ja nahkan/harmaan tekstiiliaineen päälle on vielä lisätty neljä pystysuoraa tekstiilikaistaletta [1 (*)] (ks. kuvat 655 A ja 655 D). Tämän lisäksi jalkineen kannan tekstiiliaineeseen on kiinnitetty yksi tekstiilikaistale lenkiksi.

(harjoituskenkä)

(Ks. kuvat 655 A, 655 B, 655 C ja 655 D) (**)

Perusteet

Luokittelu määräytyy yhdistetyn nimikkeistön 1 ja 6 yleisen tulkintasäännön, 64 ryhmän 4 huomautuksen a ja b alakohdan, 64 ryhmän 1 lisähuomautuksen sekä CN-koodien 6404 ja 6404 11 00 nimiketekstien mukaan.

Määritettäessä päällisainetta 64 ryhmän 4 huomautuksen a alakohdan mukaisesti kengän kärkeä peittävää harmaata muovipalaa [a (*)] ei oteta huomioon, koska sen tarkoitus on suojata varpaita vahvistamalla alla olevaa harmaata tekstiiliainetta.

Jalkineen molemmin puolin olevaa neljää pystysuoraa tekstiilikaistaletta [1 (*)] ei myöskään oteta huomioon, koska niiden tarkoitus on vahvistaa jalkineen sivuja, eikä myöskään jalkineen kannassa olevaa tekstiililenkkiä, joka on kengän jalkaan laittamisessa auttava lisätarvike.

Jalkineen harmaaseen tekstiiliaineeseen molemmin puolin kiinnitettyjä harmaita nahkapaloja [A (*)] ei myöskään oteta huomioon, koska niidenkin tarkoitus on vahvistaa jalkineen sivuja.

Valkoista tekstiiliainetta [2 (*)] ei voida pitää päällisaineena, koska se ei näy osittainkaan jalkineen ulkopinnalla (ks. yhdistetyn nimikkeistön selittävät huomautukset, 64 ryhmä, 1 yleisohjeen a alakohdan toisen alakohdan ensimmäinen virke).

Harmaat nahkapalat [B, C, D (*)], jotka peittävät valkoisen tekstiiliaineen [2 (*)] pääosin tai osittain (ks. kuvat 655 B ja 655 C), ovat päällysainetta, koska niiden pinta näkyy osittain tai kokonaan ulkopinnalla eivätkä ne ole lisätarvikkeita tai vahvisteita.

Jalkineen kannan tummanharmaan muoviaineen alla olevaa mustaa vedenpitävää tekstiiliainetta [b (*)] ei voida pitää päällisaineena, koska se on ainoastaan lisäke, joka estää vettä pääsemästä sisään muovipalan aukoista. Tästä syystä jalkineen kannan tummanharmaa muovipala on myös 64 ryhmän 4 huomautuksen a alakohdan mukaista päällysainetta.

Harmaat tekstiiliaineet ovat 64 ryhmän 4 huomautuksen a alakohdan mukaista päällysainetta, koska ne on kiinnitetty toisiinsa ja muihin edellä määritettyihin päällysaineisiin [B, C, D, b (*)] kestäväällä liitoksella (ks. yhdistetyn nimikkeistön selittävät huomautukset, 64 ryhmä, 1 yleisohjeen a alakohdan toisen alakohdan viimeinen virke yhdessä 1 yleisohjeen c alakohdan toisen alakohdan viimeisen virkkeen kanssa).

Lisäksi edellä määritellyt päällisaineet [B, C, D, b (*)] ja harmaat tekstiiliaineet] (ks. kuva 655 C) ovat ominaisuuksiltaan päällisiä eli ne tarjoavat käyttäjän jalalle kävelyyn riittävää tukea (ks. 64 ryhmän 1 lisähuomautuksen ensimmäisen alakohdan toinen virke).

Kun edellä mainitut vahvisteet ja lisätarvikkeet (ks. kuva 655 C) poistetaan, harmaiden tekstiiliaineiden pinta-ala on suurempi kuin muiden aineiden [B, C, D, b (*)], jotka on edellä määritetty päällysaineiksi, ja siksi katsotaan, että jalkineen päällinen on 64 ryhmän 4 huomautuksen a alakohdan mukaisesti tekstiiliainetta.

Yhdistetyn nimikkeistön 64 ryhmän 4 huomautuksen b alakohdassa tarkoitettu maan tai lattian kanssa kosketuksiin joutuva pohjan osa on tässä jalkineessa kumia. Näin ollen jalkineen ulkopohja on kumia.

(*) Numerot/kirjaimet viittaavat numeroihin/kirjaimiin kuvissa.

(**) Valokuvat ovat ainoastaan ohjeellisia.

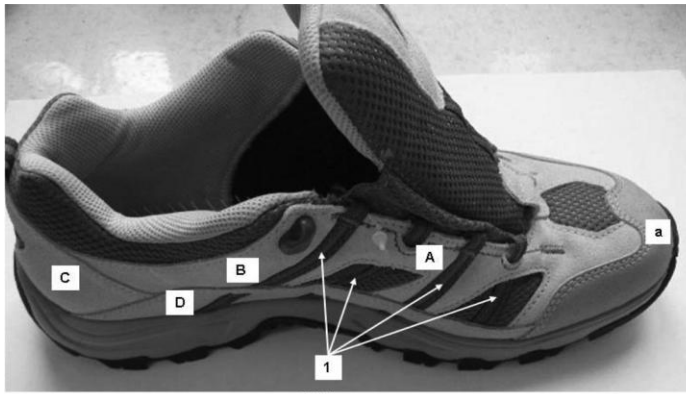

655 A

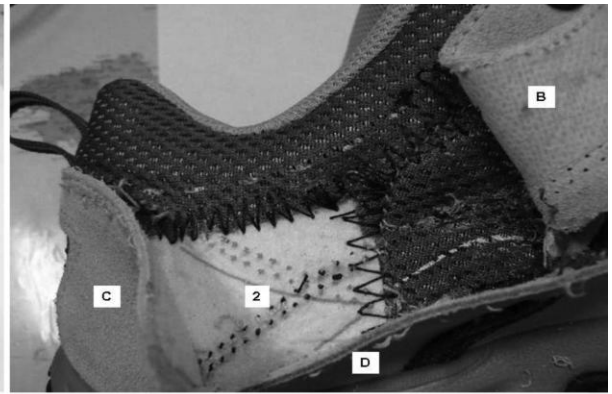

655 B

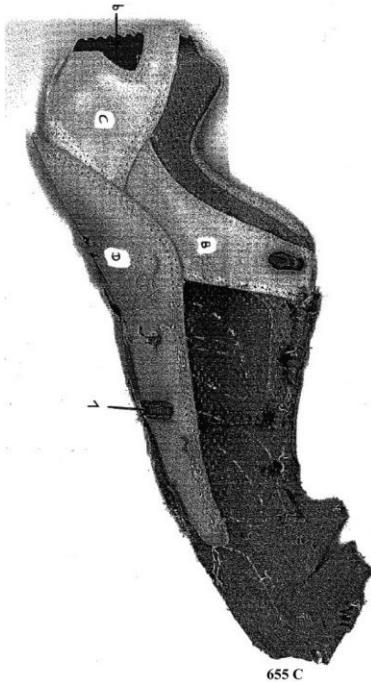

655 C

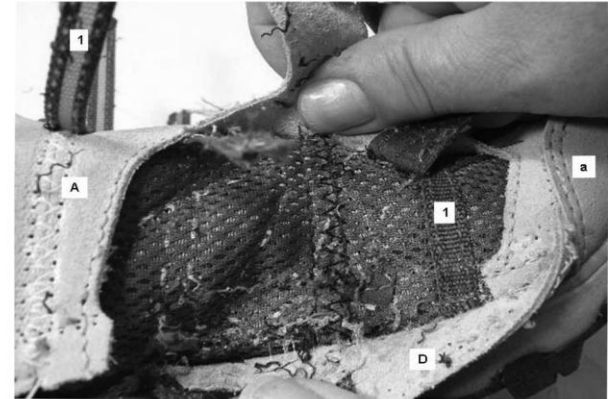

655 D

Komission täytäntöönpanoasetus (EU) N:o 757/2011, EUVL L 199, 2.8.2011, s. 37.

6404 19/ 1.

Naisten jalkine, jonka päällinen on tekstiiliä ja ulkopohja muovia; osa ulkopohja pinnasta on peitetty nukalla (enintään 5 mm pitkiä raionkuituja) siten, että siihen on muodostunut kuvio, joka esittää tavaramerkkiä. Maan tai lattian kanssa kosketuksiin johtuvasta ulkopohjan pinta-alasta (ilman erikseen kiinnitettyä korkoa) noin 67,5 % on tekstiiliainetta ja 32,5 % muovia. Tekstiiliaine katsotaan kuitenkin lisätarvikkeeksi tai vahvikkeeksi, eikä sitä sen vuoksi oteta huomioon määriteltäessä ulkopohja-ainetta, jonka maan tai lattian kanssa kosketuksiin johtuva pinta-ala on suurin.

Luokittelu perustuu 1 (64 ryhmän 4 huomautuksen b kohta) ja 6 yleisen tulkintasäännön soveltamiseen.



Luokittelusuositus.

6404 19/ 2.

Naisten jalkine, jonka päällinen on tekstiiliä ja ulkopohja yhtenä kappaleena muovista valettu; ulkopohjassa on polyesterineulosta oleva kerros, joka on kiinnitetty pohjaan päkiän ja koron kohdalle. Maan tai lattian kanssa kosketuksiin johtuvasta ulkopohjan pinta-alasta (korko mukaan luettuna) noin 78 % on irrotettavaa tekstiiliainetta ja 22 % muovia. Tekstiiliaine katsotaan kuitenkin lisätarvikkeeksi tai vahvikkeeksi, eikä sitä sen vuoksi oteta huomioon määriteltäessä ulkopohja-ainetta, jonka maan tai lattian kanssa kosketuksiin johtuva pinta-ala on suurin.

Luokittelu perustuu 1 (64 ryhmän 4 huomautuksen b kohta) ja 6 yleisen tulkintasäännön soveltamiseen.



Luokittelusuositus.

6404 19 10

Tohvelit, joiden päälliset ovat tekstiiliainetta ja kiinnitetyt anturat puuvillakangasta, jonka lattian kanssa kosketuksiin joutuva pinta-ala on päällystetty näkyvällä muovikerroksella.

Perusteet

Luokittelu määräytyy yhdistetyn nimikkeistön 1 ja 6 yleisen tulkintasäännön, 64. ryhmän 3 huomautuksen sekä CN-koodien 6404 ja 6404 19 10 nimiketekstin mukaan.

Tuotetta ei voida luokitella CN-koodiin 6405 20 91, sillä edellä mainitun 3 huomautuksen nojalla anturoiden valmistusaineeksi on katsottava muovi.

Komission asetus (ETY) N:o 489/89, EYVL L 57, 28.2.1989, s. 16.

6404 19 10

Tohvelit, joiden päällinen on tekstiiliainetta ja ulkopohja muovia (noin senttimetrin paksuinen). Ulkopohjan ulkopinta on peitetty kokonaan hyvin ohuella kerroksella tekstiiliä, joka kestää huonosti kulutusta ja joka on liimattu kiinni reunoihin.

Perusteet

Luokittelu määräytyy yhdistetyn nimikkeistön 1. ja 6. yleisen tulkintasäännön, 64. ryhmän 4. huomautuksen b alakohdan ja CN-koodien 6404, 6404 19 ja 6404 19 10 nimiketekstin mukaan.

Komission asetus (EY) N:o 1165/95, EYVL L 117, 24.5.1995, s. 15.

6404 19 10

Tohvelit, joiden päällinen on tekstiiliä (froteeta) ja ulkopohja muovia. Ulkopohjan keskiosa on peitetty ohuella tekstiilikerroksella, joka muodostaa 58 prosenttia ulkopohjasta ja jossa on PVC-nystyjä. (Ks. valokuvat nro 603 A ja B) (*).

Perusteet

Luokittelu määräytyy yhdistetyn nimikkeistön 1 ja 6 yleisen tulkintasäännön, 64 ryhmän 4 b huomautuksen ja 2 lisähuomautuksen sekä CN-koodien 6404, 6404 19 ja 6404 19 10 nimiketekstien mukaan.

Tekstiiliainekerroksen ominaisuuksien vuoksi ulkopohjaa on pidettävä muovipohjana. Tekstiiliainekerros ei ole ominaisuuksiltaan niin kestävä ja/tai luja kuin mitä ulkopohjan normaali käyttö yleensä edellyttää.

Tämän vuoksi kyseisiä tavaroita ei voida luokitella CN-koodiin 6405.

(*) Valokuvat ovat ainoastaan ohjeellisia.

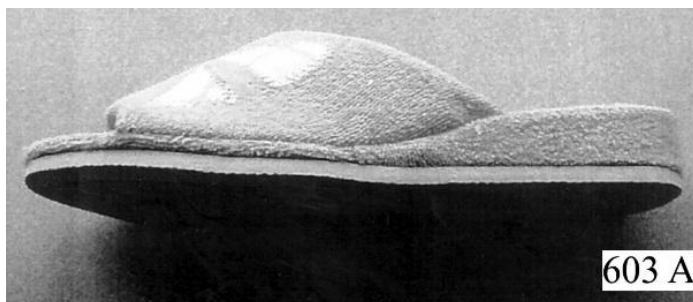

Komission asetus (EY) N:o 292/2001, EYVL L 43, 14.2.2001, s. 7.

6404 19 90

Vaellus- tai vuoristokengät, jotka peittävät nilkan, joiden pohjat ovat karkeasti kuvioitua kumia ja päälliset tekstiiliainetta, joihin ompelemalla kiinnitettyt nahasta valmistetut kappaleet peittävät noin 80 % ulkopinnasta (ks. kuva) (*).

Perusteet

Luokittelu määräytyy yhdistetyn nimikkeistön 1 ja 6 yleisen tulkintasäännön, 64. ryhmän 4 a huomautuksen ja 1 lisähuomautuksen sekä CN-koodien 6404, 6404 19 ja 6404 19 90 nimiketekstin mukaan.

Kun nahasta valmistetut kappaleet, joita kaikkia pidetään vahvikkeina, jätetään huomiotta, päällisten ulkopinta koostuu kokonaan tekstiiliaineesta.

(*) Kuva on ainoastaan ohjeellinen.

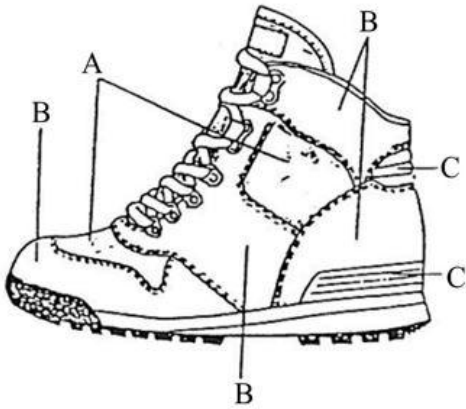

A - Tekstiiliainetta
 B - Nahkaa
 C - Muovia

Komission asetus (ETY) N:o 3801/92, EYVL L 384, 30.12.1992, s. 9.

6404 19 90

Jalkineet, joiden päälliset ovat tekstiiliainetta ja joiden ulkopohjat ovat muovia ja päällystetyt noin 1 mm paksuisella tekstiiliaineesta kudotulla kankaalla, joka ei ole ominaisuuksiltaan kestävä eikä luja.

Tekstiiliaineesta kudottu kangas on kosketuksissa maan tai lattian kanssa.

Perusteet

Luokittelu määräytyy yhdistetyn nimikkeistön 1 ja 6 yleisen tulkintasäännön, 64 ryhmän 4 huomautuksen b alakohdan sekä CN-koodien 6404, 6404 19 ja 6404 19 90 nimiketekstien mukaan.

Edellä mainitun huomautuksen mukaisesti ulkopohjan on katsottava olevan muovia. Sen vuoksi kyseisiä tavaroita ei voida luokitella CN-koodiin 6405

Komission asetus (EY) N:o 2518/98, EYVL L 315, 25.11.98, s. 3.

6404 19 90

Nilkat peittävät lasten vapaa-ajan jalkineet, joiden ulkopohjat ovat kumia ja joiden päällisenä on muovilevy, jonka ulkopinta on peitetty siihen liimatuilla enintään 5 millimetrin pituisilla tekstiilikuiduilla (tekstiiliflokilla) ja jonka sisäpinnalla on ohut kerros tekstiilikangasta. Jalkineissa on tekstiilivuori.

(ks. kuva nro 628 A) (*).

Perusteet

Luokittelu määräytyy yhdistetyn nimikkeistön 1 ja 6 yleisen tulkintasäännön, 64 ryhmän 4 huomautuksen a kohdan sekä CN-koodien 6404, 6404 19 ja 6404 19 90 nimiketekstien mukaan.

Jalkineen "päällisaineen" osalta tarkoitetaan 64 ryhmässä ilmaisulla "tekstiiliaine" 50–60 ryhmän kuituja, lankoja, kankaita jne. Ks. myös harmonoidun järjestelmän selitykset, 64 ryhmä, yleisohjeiden F osa.

Päällisaine on, 64 ryhmän 4 huomautuksen a kohdan mukaisesti, nimikkeeseen 5601 kuuluvaa tekstiiliflokkia, koska päällisessä ei ole muuta ulkopintaa.

(*). Kuva on ainoastaan ohjeellinen.



Komission asetus (EY) N:o 2343/2003, EUVL L 346 31.12.2003, s. 36.

6404 19 90

Jalkineet, joiden ulkopohja on muovia ja joiden etupäällinen on valmistettu hihnoista, jotka on kiinnitetty pohjaan kolmesta kohdasta.

Etupäällinen ulottuu pohjan vasemmasta reunasta sen oikeaan reunaan. Etupäällisen tämän osan muodostama kaari on kiinnitetty pohjaan myös kaaren keskiosasta pohjaan kulkevalla hihnalla, joka erottaa varpaat.

Jalkineen etupäällinen koostuu useista kerroksista eri materiaaleja.

Kaaren muodostavat kaksi hihnaa koostuvat tekstiilikerroksesta (kuvassa olevat tekstiilihihnat T1 ja T2), jonka päälle on ommeltu nahkakerros (kuvassa olevat kaksi nahkahihnaa C1). Tämän nahkakerroksen päälle on ommeltu toinen pienempi nahkakerros (kuvassa olevat kaksi nahkahihnaa C2) kirkkaanvärisellä tekstiililangalla. Tekstiilikerroksen (T1/T2) ja nahkakerroksen (C1) välissä on kaksi (muovista) kaistaletta (kuvassa 646 D oleva kaistale A), jotka eivät ole näkyvissä; yksi kaaren kummallakin puolella.

Kaksi tekstiilihihnaa (T1 ja T2) ja neljä nahkahihnaa (C1 ja C2) on ommeltu kaaren keskiosassa yhteen yhdellä langalla (ks. kuva 646 C).

Varpaat erottava tekstiilihihna ympäröi kaaren keskiosassa kaikkia edellä mainittuja kaaren materiaaleja muodostamalla silmukan niiden ympärille (kuvassa oleva tekstiilihihna T3). Tekstiilihihna on osittain näkyvissä.

Kaaren keskiosaan on ommeltu suorakaiteen muotoinen nahkapala tekstiilisilmukan ja edellä mainittujen kaaren materiaalien päälle (kuvassa oleva suorakaiteen muotoinen nahkapala C3).

Useat kaaren muodostavat hihnat on upotettu ja liimattu pohjaan kaaren vasemmalla ja oikealla puolella kohtaan, jossa kaari on kiinnitetty pohjaan. Nahkahihnat C1 on upotettu pohjaan tuskin 1 cm:n pituudelta ja nahkahihnat C2 vain noin 5 mm:n pituudelta, kun taas tekstiilihihnat T1 ja T2 on upotettu pohjaan 5 cm:n pituudelta (ks. kuva 646 E).

(varvassandaalit)

(Ks. kuvat nro 646 A, 646 B, 646 C, 646 D ja 646 E) (*).

Perusteet

Luokittelu määräytyy yhdistetyn nimikkeistön 1 ja 6 yleisen tulkintasäännön, 64 ryhmän 4 huomautuksen a ja b alakohdan, 64 ryhmän 1 lisähuomautuksen sekä CN-koodien 6404, 6404 19 ja 6404 19 90 nimiketektien mukaan.

Suorakaiteen muotoinen nahkapala C3 vahvistaa keskellä olevaa tekstiilihihnaa T3 ja koristaa kenkää. Sen vuoksi päällisainetta määritettäessä ei oteta huomioon näitä 64 ryhmän 4 huomautuksen a alakohdan mukaisia vahvisteita ja lisätarvikkeita.

Koristeellisella, kirkkaanvärisellä tekstiililangalla nahkahihnoihin C1 ommellut kaksi pientä nahkahihnaa C2 ovat pääasiassa koristeita, joita pidetään sen vuoksi 64 ryhmän 4 huomautuksen a alakohdan mukaisina lisätarvikkeina.

Kaksi tekstiilihihnaa (T1 ja T2) ja kaksi nahkahihnaa (C1) on ommeltu kaaren keskiosassa yhteen yhdellä langalla tavalla, joka osoittaa, että tekstiili ja nahka ovat yhtä tärkeitä päällisaineita. Koska kuitenkin ainoastaan tekstiilihihnat (T1 ja T2) on upotettu pohjaan kunnolla (toisin kuin nahkahihnat C1), voidaan päätellä, että päällinen (kaari) kiinnittyy pohjaan pelkästään tekstiilihihnojen avulla. Näin ollen tekstiilihihnoja T1 ja T2 ei voida pitää vuorina, vaan 64 ryhmän 4 huomautuksen a alakohdan mukaisena päällisaineena. Nahkahihnat C1 ainoastaan vahvistavat tekstiilihihnoja T1 ja T2, minkä vuoksi niitä ei oteta huomioon päällisainetta määritettäessä.

Kaksi kaistaletta A, jotka eivät ole näkyvissä, on asennettu kokonaan nahkahihnan C1 ja tekstiilihihnan T1/T2 väliin kaaren molemmin puolin. Koska ne ovat pienempiä kuin niitä ympäröivät nahkahihnat (C1) ja tekstiilihihnat (T1/T2), niillä ei ole vaikutusta nahkahihnojen C1 vahvistavaan tehtävään.

Varpaat erottava keskellä oleva tekstiilihihna T3 on osa päällisainetta, koska sen avulla varvassandaali saa ominaisen muotonsa ja koska se on myös tämän hinnan ainoa valmistusaine.

Lisäksi tekstiiliaineella (T1, T2 ja T3 yhdessä) on 64 ryhmän 1 lisähuomautuksen mukaiset päällisen ominaisuudet, koska sandaalin päällisen tekstiiliaine, ilman muita aineita, täyttää päällisen tehtävän, eli se takaa kyseisen sandaalin käyttäjän jalalle kävelyyn riittävän tuen (ks. Euroopan yhteisön tuomioistuimen tuomio asiassa C-165/07, Skatteministeriet v Ecco Sko A/S, 48 kohta).

Kahta tekstiilihihnaa T1 ja T2 sekä keskellä olevaa tekstiilihihnaa T3 pidetään siten 64 ryhmän 4 huomautuksen a alakohdan mukaisena päällisaineena.

Päällisaineen pinta näkyy ainakin osittain jalkineen ulkopinnalla, koska osa tekstiiliaineesta (joka koostuu kolmesta samanlaisesta tekstiilikappaleesta T1, T2 ja T3, jotka on kiinnitetty yhteen) näkyy jalkineen ulkopinnalla (tekstiilihihnan T3 osa). (Ks. yhdistetyn nimikkeistön selittävien huomautusten 64 ryhmän yleisohjeiden 1 kohdan a alakohdan toisen kohdan ensimmäinen virke).

Yhdistetyn nimikkeistön 64 ryhmän 4 huomautuksen b alakohdassa tarkoitettu maan tai lattian kanssa kosketuksiin joutuva pohjan osa on tässä jalkineessa muovia. Näin ollen jalkineen ulkopohja on muovia.

(*) Valokuvat ovat ainoastaan ohjeellisia.

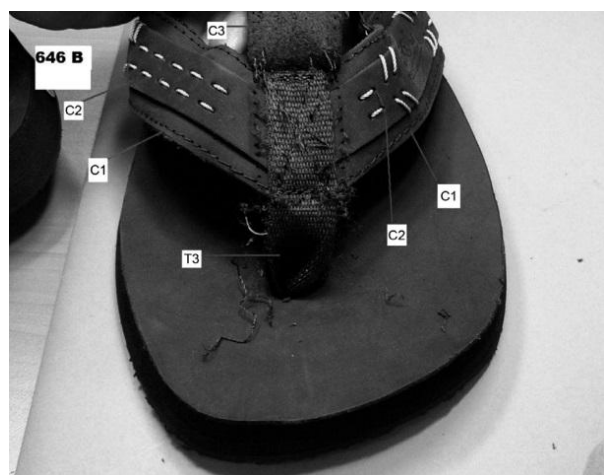
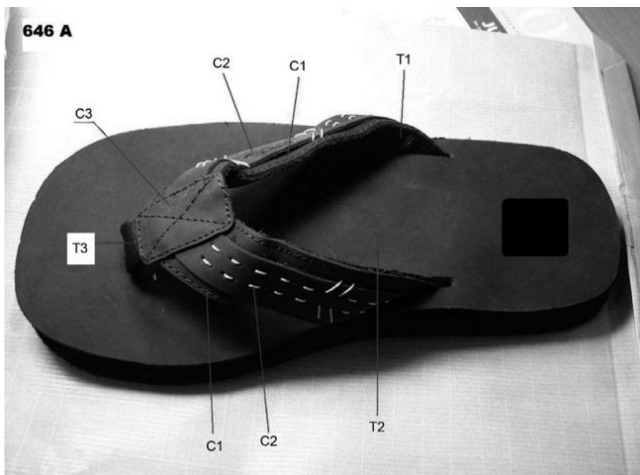

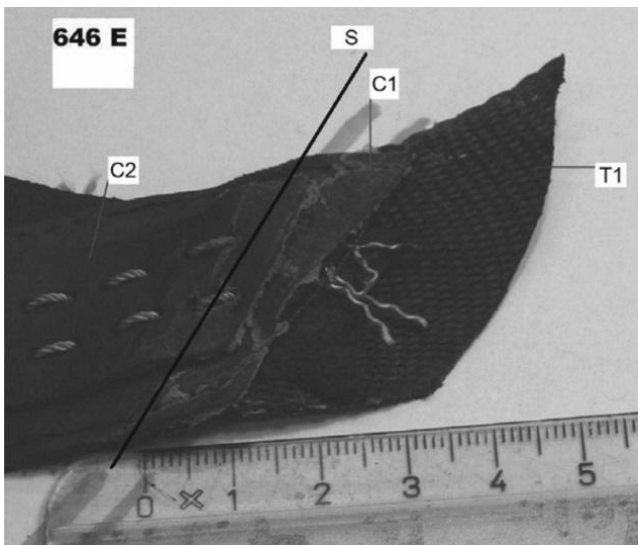
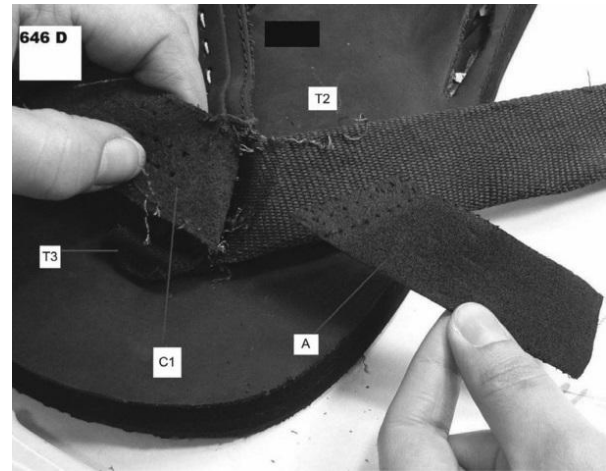
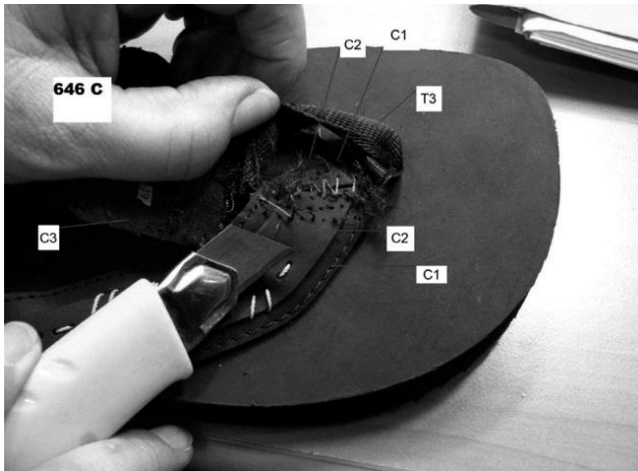

Kuvassa olevien symbolien selitykset

C3 (suorakaiteen muotoinen nahkapala)

C1 (kaksi nahkahihnaa, yksi kaaren kummallakin puolella)

C2 (kaksi pienempää nahkahihnaa, yksi kummankin hihnan C1 päällä)

T1 ja **T2** (kaksi tekstiilihihnaa; T1 kaaren oikealla puolella ja T2 sen vasemmalla puolella)

T3 (keskellä oleva varpaat erottava tekstiilihihna)

A (muovikaistale, joka ei ole näkyvässä ja joka on kokonaan sivuttaisen nahkahihnan C1 ja sivuttaisen tekstiilihihnan T2 välissä; ks. kuva 646 D)

S (pohja)

Komission asetus (EY) N:o 872/2009, EUVL L 249, 23.9.2009, s. 3–6.

6404 19 90

Jalkineet, joiden päällinen on valmistettu tekstiilikankaasta (100 % puuvillaa). Samasta tekstiilikankaasta valmistetut kaistaleet (noin 5 mm leveät) on ommeltu jalkapöydän ympärille sekä suuaukon etureunaa pitkin ja myös kengänsirkkojen alle. Sisäpuolella näiden kaistaleiden ompelu kiinnittää toisen kaistaleen, joka vahvistaa kengänsirkkoja. Päällismateriaaliin on jalkineiden molemmin puolin ommeltu kaksi pystysuoraa kaistaletta (noin 5 mm leveitä) kengänsirkoista pohjaan asti.

Jalkineiden pohja on kumia (paksuus noin 2 cm). Ainoa maan kanssa kosketuksissa oleva osa on rakenteeltaan tasainen liukumaton pinta. Kumipohjan sivuun on kiinnitetty noin 3 cm leveä kumikaistale, ja noin 1 cm tästä kaistaleesta on tekstiilipäällisen päällä koko jalkineen ympärysmitalta.

Jalkineiden suljinjärjestelmänä ovat kengännauhat.

(Katso kuvat) (*1).

Perusteet

Luokittelu määräytyy yhdistetyn nimikkeistön 1 ja 6 yleisen tulkintasäännön, 64 ryhmän 4 huomautuksen a ja b alakohdan ja 1 lisähuomautuksen sekä CN-koodien 6404, 6404 19 ja 6404 19 90 nimiketektien mukaisesti.

Luokittelu CN-koodiin 6404 11 00 tennis-, koripallo-, voimistelu-, harjoituskengiksi ja niiden kaltaisiksi kengiksi ei tule kyseeseen, koska jalkineita ei ole suunniteltu mihinkään tällaiseen urheilutoimintaan eikä niitä ole suunniteltu tennis-, koripallo-, voimistelu- tai harjoitustoimintaa muistuttavaan toimintaan. Tällainen urheilutoiminta edellyttää juoksua, hyppyliikkeitä, nopeita käännöksiä tai äkkipysähdyksiä. Tästä syystä tällaista toimintaa varten suunniteltujen jalkineiden pohjan ominaisuuksien on vaimennettava näiden liikkeiden vaikutuksista johtuvia iskuja tai pohjan on muutoin oltava soveltuva tiettyyn urheilutoimintaan. Tällaisia ominaisuuksia voisivat olla esimerkiksi iskuja vaimentavat ilma- tai kaasutyyny erityisesti jalkineen kantapääosassa. Näiden jalkineiden pohjalla ei kuitenkaan ole tällaisia ominaisuuksia. Ulkopohjalla ei myöskään ole ominaisuuksia, jotka tukisivat tietylle urheilutoiminnalle ominaisia liikkeitä. Ulkopohjalla ei esimerkiksi ole tyypillistä tenniskenkien rakennetta (ulkopohjakuviota), joka tukee tennikselle tyypillisiä kääntymisliikkeitä. Kyse on pikemminkin liukumattomasta ulkopohjasta, joka on suunniteltu kävelemiseen. Yläosaa ei myöskään ole vahvistettu eikä pehmustettu jalkaterän vakauttamiseksi ja juoksun, hyppäämisen, kääntymisen tai äkkipysähdyksen tasapainottamiseksi. Kaksi jalkineiden sivuille ommeltua pystysuoraa kaistaletta (leveys noin 5 mm) ja pohjan lähellä päällisen kanssa päällekkäinen kumikaistaleen osa eivät vahvista päällistä riittävästi.

Tavara on siten kengännauhoista ja liukumattomasta pohjasta huolimatta suunniteltu kävelemiseen tarkoitetuksi rennoksi vapaa-ajan jalkineeksi.

(Ks. myös alanimikkeen 6404 11 00 yhdistetyn nimikkeistön selittävien huomautusten 3–7 kohta.)

Tavara on sen vuoksi luokiteltava CN-koodiin 6404 19 90 muiksi jalkineiksi, joiden ulkopohjat ovat kumia ja päälliset tekstiiliainetta.

(*1) Kuvat ovat ainoastaan ohjeellisia.



Komission täytäntöönpanoasetus (EU) 2023/2451, EUVL L 3.11.2023.

6404 19 90

Jalkineet, joiden päällinen on valmistettu nukkapintaisesta neulotusta tekstiilikankaasta (100 % villaa) ja joissa on tekstiilivuori.

Jalkineissa on muovipohja. Maan kanssa kosketuksissa oleva pohjan osa on pinnaltaan sileä ja tasainen. Kengän pohjassa on kymmenen suoraa uraa, jotka ovat keskenään yhdensuuntaisia, ulottuvat reunasta reunaan ja peittävät sekä pohjan kantapääosan että etuosan. Pohja on etuosassa matalampi kuin kantapääosassa.

Jalkineiden kiinnitysjärjestelmänä ovat kengännauhat. Metalliset kengänsirkat on painettu suoraan neulokseen.

(Katso kuvat) (*1)

Perusteet

Luokittelu määräytyy yhdistetyn nimikkeistön 1 ja 6 yleisen tulkintasäännön, 64 ryhmän 4 huomautuksen a ja b alakohdan sekä CN-koodien 6404 , 6404 19 ja 6404 19 90 nimiketekstien mukaisesti.

Luokittelu CN-koodiin 6404 11 00 tennis-, koripallo-, voimistelu-, harjoituskengiksi ja niiden kaltaisiksi kengiksi ei tule kyseeseen, koska jalkineita ei ole suunniteltu mihinkään tällaiseen urheilutoimintaan eikä niitä ole suunniteltu tennis-, koripallo-, voimistelu- tai harjoitustoimintaa muistuttavaan toimintaan. Tällainen urheilutoiminta edellyttää juoksua, hyppyliikkeitä, nopeita käännöksiä ja äkkipysähdyksiä. Tästä syystä tällaista toimintaa varten suunniteltujen jalkineiden pohjan ominaisuuksien on vaimennettava näiden liikkeiden vaikutuksista johtuvia iskuja tai pohjan on muutoin oltava soveltuva tiettyyn urheilutoimintaan. Tällaisia ominaisuuksia voisivat olla esimerkiksi iskuja vaimentavat ilma- tai kaasutyyny erityisesti jalkineen kantapääosassa. Näiden jalkineiden pohjalla ei kuitenkaan ole tällaisia ominaisuuksia. Yhdensuuntaiset urat tekevät pohjasta joustavan ja siten ihanteellisen kävelemisen kannalta. Se, että pohja on etuosasta matalampi kuin kantapääosasta, tukee myös kävelyliikettä. Ilman lisäominaisuuksia pohja ei kuitenkaan sovellu juoksemiseen tai hyppyliikkeisiin.

Lisäksi päällisen materiaali on melko joustavaa, koska se on villaneulosta. Sen vuoksi se antaa periksi suurille sivusuuntaisille voimille äkillisen kääntymisen yhteydessä. Koska kengänsirkkoja ei ole vahvistettu millään tavalla vaan ne on painettu suoraan joustavaan neulokseen, kiinnitysjärjestelmä ei sovellu äkillisiin liikkeisiin. Villaneulos antaa periksi siihen kohdistuville voimille. Näin ollen yläosaa ei ole suunniteltu jalkaterän vakauttamiseksi ja juoksun, hyppäämisen, nopean kääntymisen tai äkkipysähdyksen tasapainottamiseksi.

Tavara on siten suunniteltu kävelemiseen tarkoitetuksi rennoksi vapaa-ajan jalkineeksi.

(Ks. myös alanimikkeen 6404 11 00 yhdistetyn nimikkeistön selittävien huomautusten 3–7 kohta.)

Tavara on sen vuoksi luokiteltava CN-koodiin 6404 19 90 muiksi jalkineiksi, joiden ulkopohjat ovat muovia ja päälliset tekstiiliainetta.

(*1) Kuvat ovat ainoastaan ohjeellisia.



Komission täytäntöönpanoasetus (EU) 2024/965, EUVL L 27.3.2024.

6405 20/ 1.

Jalkine, jonka päällinen on tekstiiliä ja ulkopohja kumia, ja ulkopohja on suurimmalta osaltaan päällystetty osittain kumiin upotetulla tekstiiliflokillä. Tekstiiliaine peittää noin 52 % ulkopohjan maata koskettavasta alasta, ja kumi 48 %.

Luokittelu perustuu 1 yleisen tulkintasäännön (64 ryhmän 4 huomautuksen b kohta) ja 6 yleisen tulkintasäännön soveltamiseen.

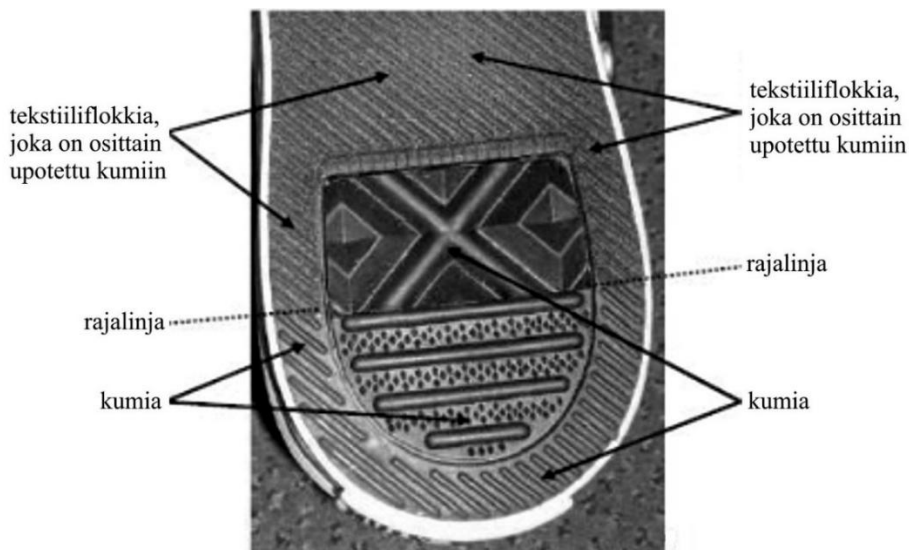

Luokittelusuositus.

6405 20 91

Sisäjalkineet, joiden nukkaneulosta olevaan päälliseen on kiinnitetty nilkan peittävä joustinneulos ja etupäälliseen päällisen materiaalista tehty eläimen (apinan) pää.

Pohja koostuu kahdesta tekstiilikerroksesta ja niiden väliin sijoitetusta pehmeästä solumuovikerroksesta.

Ulompi tekstiilikerros on kestävä tekstiiliainetta ja siinä on PVC-nystyjä. Ulomman kerroksen tekstiiliaine (noin 80 % ulkopohjan pinta-alasta) ja PVC-nystyt (noin 20 % ulkopohjan pinta-alasta) joutuvat kosketukseen lattian kanssa.

(ks. valokuvat nro 608 A + B) (*).

Perusteet

Luokittelu määräytyy yhdistetyn nimikkeistön 1 ja 6 yleisen tulkintasäännön 64 ryhmän 4 huomautuksen b alakohdan, 64 ryhmän 2 lisähuomautuksen sekä CN-koodien 6405, 6405 20 ja 6405 20 91 nimiketeksien mukaan.

Ulompi tekstiilikerros on ominaisuuksiltaan niin kestävä ja/tai lujaa kuin mitä ulkopohjan normaali käyttö yleensä edellyttää.

Näiden ominaisuuksien johdosta ulkopohjaa on pidettävä tekstiilipohjana.

(*). Valokuvat ovat ainoastaan ohjeellisia.

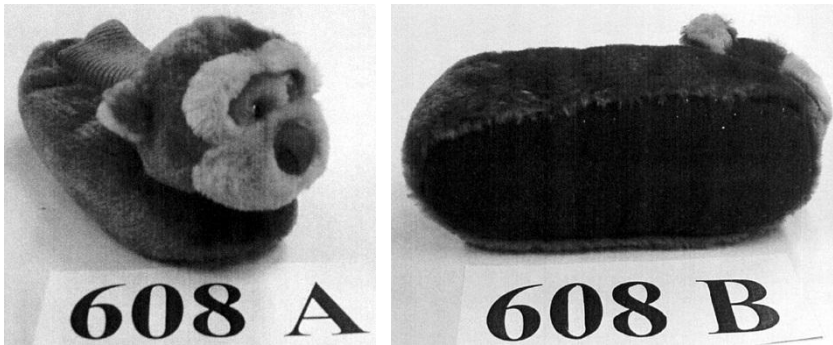

Komission asetus (EY) N:o 347/2001, EYVL L 52, 22.2.2001, s. 8.

6405 20 99

Jalkine (ns. tanssikenkä), joka peittää jalkaterän muttei pohjetta ja joka on etupäällisen kohdalta avoin.

Jalkine on valmistettu yhdestä tekstiiliainekappaleesta, joka on ommeltu yhteen pohjan ja kannanvahvikkeen kohdalta ja jossa on tekstiilivuori. Pohjaan on ommeltu kiinni kaksi nahkakappaletta, yksi päkiän ja toinen kantaosan kohdalle.

Pohjan tekstiilietuosa on rypytetty pyöreään muotoon varpaita varten.

Pohjan tekstiiliosa kahden nahkakappaleen välissä on rypytetty ja tehty joustavaksi kuminauhalla, joka on ommeltu jalkineen sisäpuolelle. Sen tarkoituksena on tanssiessa tiukentaa pohja varpaista kantapäähän.

Jalkineessa on sisäpuolella kaksi tekstiiliaineella päällystettyä, nahkakappaleiden yläpuolelle ommeltua solumuovikappaletta, jotka ovat hieman suurempia kuin nahka mutta pienempiä kuin pohja, joka osuu maahan jalkinetta käytettäessä.

Jalkineen suuaukkoa voidaan kiristää joustavalla narulla.

Sivuosaan on kiinnitetty kaksi joustavaa nauhaa, joilla kenkä kiinnitetään jalkaan.

Kun jalkine on käytössä (maassa seistessä), siitä jalkineen osasta, joka ei peitä jalkaterää sivuilta ja päältä ja joka koskettaa maata, on noin 33 prosenttia nahkaa ja noin 67 prosenttia tekstiiliaineita.

Katso kuvat (*)

Perusteet

Luokittelu määräytyy yhdistetyn nimikkeistön 1 ja 6 yleisen tulkintasäännön, 64 ryhmän 4 huomautuksen sekä CN-koodien 6405, 6405 20 ja 6405 20 99 nimiketektien mukaisesti.

Tavaraa ei suljeta pois 64 ryhmästä 64 ryhmän 1 huomautuksen b alakohdan perusteella, koska tavarassa on kiinniommeltuja ulkopohjan osia. Rypytetty etuosa muodostaa lisäksi varpaille pyöreämuotoisen pohjan, joka on melko tukeva.

Koska päällisaine muodostaa myös osan pohjasta, pohjan katsotaan päällisen ja pohjan erottamiseksi olevan se osa jalkineesta, joka ei peitä jalkaterää sivuilta ja päältä (ks. myös päällisen määrittäminen harmonoidun järjestelmän selityksissä (HS-selitykset), 64 ryhmä, yleisohjeita, D kohta).

Ulkopohjan perusaineosa on 64 ryhmän 4 huomautuksen mukaisesti tekstiiliaine, koska käytössä (maassa seistessä) sen maan kanssa kosketuksiin joutuva pinta-ala on suurin (ks. myös HS-selitykset, 64 ryhmä, yleisohjeita, C kohta).

Tavara on sen vuoksi luokiteltava CN-koodiin 6405 20 99 muiksi jalkineiksi, joiden päälliset ja ulkopohjat ovat tekstiiliainetta.

(*) Kuvat ovat ainoastaan ohjeellisia.



Komission täytäntöönpanoasetus (EU) 2018/1209, EUVL L 220, 30.8.2018, s. 7-9.

6405 90

Kevyet tossut, (ks. kuva 11) joiden pohjat ja päälliset on tehty kahdesta krepattua voimapaperia olevasta kappaleesta; kappaleet on ommeltu yhteen reunoistaan. Näitä tossuja käytetään hotelleissa, sairaaloissa jne.

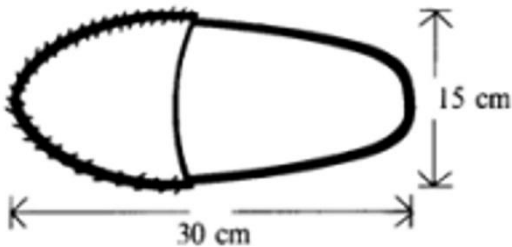

Luokittelusuositus.

6406 90 50

Sisäpohjat, jotka koostuvat teräksestä valmistetusta joustavasta ja haarautuvasta jousiosasta sekä eri materiaaleista valmistetusta vaihdettavasta pehmustetyynystä.

Sisäpohjat kootaan asiakkaan jalanjäljen ja ruumiinpainon mukaan.

Sisäpohjien tarkoituksena on vähentää jalkaan ja koko kehoon kohdistuvaa raskautusta. Sisäpohjan kolmipisteisen tukijärjestelmän tarkoituksena on tukea, liikuttaa ja vahvistaa nivelsiteitä, jänteitä ja lihaksia. Se toimii iskunvaimentimena, jakaa ruumiinpainoa tasaisesti koko jalan alueelle ja saattaa lieventää lättäjalkaisuuden haittoja. Pehmustetyyny hieroo jalkaa.

(*) Ks. kuva.

Perusteet

Luokittelu määräytyy yhdistetyn nimikkeistön 1 ja 6 yleisen tulkintasäännön sekä CN-koodien 6406, 6406 90 ja 6406 90 50 nimiketektien mukaisesti.

Sisäpohjia ei ole suunniteltu ortopedisten vikojen korjaamiseen, koska niitä ei ole erityisesti mukautettu mihinkään vammaan, jota niillä pyrittäisiin korjaamaan, vaan niiden tarkoituksena on parantaa jalan ja kehon mukavuutta ja lieventää olemassa olevien ongelmien haittoja (ks. 90 ryhmän 6 huomautus).

Siksi niitä ei voida luokitella nimikkeen 9021 ortopedisiksi välineiksi.

Sisäpohjat on sen vuoksi luokiteltava CN-koodiin 6406 90 50 irtopohjiksi.

(*) Kuva on ainoastaan ohjeellinen.



Komission täytäntöönpanoasetus (EU) N:o 696/2012, EUVL L 203, 31.7.2012, s. 30.

65 RYHMÄ

6505 00 90

Kartionmuotoinen tavara (korkeus noin 40 cm), joka on tehty ompelemalla yhteen kaksi tekstiiliainetta olevaa kolmionmuotoista punaista kuitukangaskappaletta, joiden alareunassa on valkoinen somiste ja päässä valkoinen tupsu.

(päähine)

(Ks. valokuva nro 658) (*)

Perusteet

Luokittelu määräytyy yhdistetyn nimikkeistön 1 ja 6 yleisen tulkintasäännön sekä CN-koodien 6505 ja 6505 00 90 nimiketekstien mukaan.

Nukenhattuja ja muita lelupäähineitä sekä karnevaaliesineitä lukuun ottamatta hatut ja kaikenlaiset muut päähineet luokitellaan 65 ryhmään riippumatta siitä, mistä aineista ne on tehty ja mikä on niiden käyttötarkoitus (ks. myös harmonoidun järjestelmän selitykset, 65 ryhmä, yleisohjeiden ensimmäinen kappale).

Pitsistä, pitsikankaasta, huovasta tai muusta tekstiilimetritavarasta valmistetut päähineet luokitellaan nimikkeeseen 6505 (ks. myös harmonoidun järjestelmän selitykset, nimike 6505, ensimmäinen kohta).

XI jakson (Tekstiiliaineet ja tekstiilitavarat) 1 huomautuksen o kohdan mukaan 65 ryhmän päähineet eivät kuulu kyseiseen jaksoon.

Tekstiilitavarat, joilla on hyötykäyttöä, eivät kuulu 95 ryhmään, vaikka niissä on juhla-aiheinen kuva (ks. myös harmonoidun järjestelmän selitykset, nimike 9505, A kohdan viimeinen alakohta). Luokittelu alanimikkeeseen 9505 10 90 muuksi joulunviettoesineeksi ei siksi tule kyseeseen.

Tavara on ominaisuuksiltaan selvästi päähine ja tarkoitettu pidettäväksi sellaisena.

Tavara on sen vuoksi luokiteltava CN-koodiin 6505 00 90 päähineeksi

(*) Valokuva on ainoastaan ohjeellinen.



658

Komission täytäntöönpanoasetus (EU) N:o 401/2012, EUVL L 124, 11.5.2012, s. 15.

67 RYHMÄ

6702 10 00

Tavara koostuu tekohavusta (havupuu) valmistetusta noin viiden metrin pituisesta koristeköynnöksestä ja noin 60 LED-valon ketjusta, joka on kiedottu koristeköynnöksen ympärille. Valoketjussa on 230 voltin virransyöttö. Sekä koristeköynnös että valoketju on valmistettu muovista.

Katso kuva (*).

Perusteet

Luokittelu määräytyy yhdistetyn nimikkeistön 1 yleisen tulkintasäännön, 3 yleisen tulkintasäännön b alakohdan ja 6 yleisen tulkintasäännön sekä CN-koodien 6702 ja 6702 10 00 nimiketksten mukaisesti.

Tavara on 3 yleisen tulkintasäännön b alakohdassa tarkoitettu kokoonpantu tavara. Tavarahan objektiivisten ominaisuuksien vuoksi eli sen vuoksi, että se koostuu koristeköynnöksestä, joka on valmistettu tekohavusta, ja valoista, jotka lisäävät sen koristevaikutelmaa, tavara on ensisijaisesti suunniteltu koristeeksi. Lisäksi tekohavusta valmistettu koristeköynnös on edelleen esillä tai sitä käytetään koristeena myös silloin, kun sen valot on kytketty pois. Sen vuoksi tekohavusta valmistettu koristeköynnös, joka muistuttaa luonnontuotetta (ks. myös harmonoidun järjestelmän selitykset, nimike 6702), on osa, joka antaa tavaralle sen olennaisen luonteen koristetavarana. Näin ollen luokittelu alanimikkeen 9405 40 muuksi sähkövalaisimeksi ja -valaistusvarusteeksi ei tule kyseeseen.

Tavaraa ei myöskään voida luokitella alanimikkeen 9505 10 joulunviettoesineeksi, koska sen objektiiviset ominaisuudet viittaavat siihen, että sitä ei käytetä pelkästään joulunvietossa vaan pääasiassa koristeena talvikauden aikana (ks. 95 ryhmän 1 lisähuomautuksen 1 a kohdan viimeinen kappale).

Tavara on sen vuoksi luokiteltava CN-koodiin 6702 10 00 muovista valmistetuiksi tekolehdiksi.

(*) Kuva on ainoastaan ohjeellinen.



Komission täytäntöönpanoasetus (EU) 2020/517, EUVL L 114, 14.4.2020, s. 4-6.

6702 90/ 1.

Kukkavihko, n. 15 cm korkea, joka koostuu pääasiassa erityyppisistä, tekstiiliaineesta tehdyistä tekokukista ja joissa on pieni määrä rautalankaan asennettuja kasvinosia; koko laite on verhottu jäykällä pitsiä jäljittelevällä koristepaperilla ja se on somistettu samettisella ruusukkeella.

Katso myös Luokittelusuositus 0604 99.

Luokittelusuositus.

6702 90/ 2.

Pienoispepple, läpimitta n. 6 cm, joka koostuu tekstiiliaineesta tehdyistä kukista, muovihelmistä spiraaliksi kierretystä metallilangasta ja mausteneilikoista (ainoa kasviaine). Jokainen osa on erikseen kiinnitetty päistään silmukaksi kierrettyyn metallilankaan.

Katso myös Luokittelusuositus 0604 99.

Luokittelusuositus.

6702 90 00

Kokoonpantu tavara, jossa on keinotekoinen kirsikkapuun oksa ja sähkömuuntajalla varustettu sähköinen valaistusvaruste. Osat on liitetty toisiinsa niin, että ne muodostavat käytännöllisesti katsoen erottamattoman kokonaisuuden.

Teko-oksa muistuttaa luonnollista tuotetta (kirsikkapuun oksa kukkineen), ja se on koottu erilaisista osista (liimanauhoilla yhteen sidotut ja langoilla tuetut varvut ovat ruskeaa paperia ja pienet muoviosat tukevat kukkia, joiden terälehdet ovat valkoista tekstiilikangasta). Osat on sidottu, liimattu ja kiinnitetty toisiinsa.

Teko-oksaan on sisällytetty sähköjohto, jossa on 60 mikrolamppua. Lamput esittävät kukkien emiä. Lamppujen koon vuoksi niiden valaiseva vaikutus on pieni. Mikrolamppuketjun muodostava sähköjohto on kokonaan oksan sisällä. Yli jäävä usean metrin pituinen sähköjohto tulee ulos pääoksasta, ja sen päässä on sähkömuuntaja.

Tavara ei pysy pystyssä itsekseen eikä siinä ole mitään, millä se voitaisiin ripustaa. Se on tarkoitus asettaa maljakkoon.

(keinotekoinen kirsikkapuunoksa)

(Ks. kuvat 654 A, 654 B ja 654 C) (*)

Perusteet

Luokittelu määräytyy yhdistetyn nimikkeistön 1 yleisen tulkintasäännön, 3 yleisen tulkintasäännön b alakohdan ja 6 yleisen tulkintasäännön määräysten sekä CN-koodien 6702 ja 6702 90 00 nimiketektien mukaisesti.

Kyseessä on 3 yleisen tulkintasäännön b alakohdassa tarkoitettu kokoonpantu tavara. Se muodostuu nimikkeen 6702 tekokukista, nimikkeen 9405 valaistusvarusteesta ja nimikkeen 8504 sähkömuuntajasta. Sähköinen valaistusvaruste on liitetty tekokukan oksaan siten, että ne muodostavat erottamattoman kokonaisuuden (ks. myös harmonoidun järjestelmän selitykset, 3 yleisen tulkintasäännön b alakohta, selitys IX).

Tavaran ominaisuuksien vuoksi (se näyttää tavalliselta tekokukalta; lamput ovat hyvin pieniä, ja niiden valaiseva vaikutus on pieni) se on pääasiassa suunniteltu sijoitettavaksi maljakkoon koristamaan huonetta kukkajäljitelmänä. Valot toimivat ainoastaan koristevaikutuksen korostajina. Näin ollen tekokukkaoksa on se tavaran osa, joka antaa sille sen yhdistetyn nimikkeistön 3 yleisen tulkintasäännön b alakohdassa tarkoitetun olennaisen luonteen (koriste-esine).

Tavaraa ei voida luokitella valaisimena nimikkeeseen 9405, koska sitä ei ole ensisijaisesti suunniteltu valaisemaan esimerkiksi huonetta, eikä se myöskään ole erikoisvalaisin (ks. myös harmonoidun järjestelmän selitykset, nimike 9405, I kohdan 1 ja 3 alakohta).

Tekokukkaoksa muistuttaa luonnollista tuotetta (ks. myös harmonoidun järjestelmän selitykset, nimike 6702, 1 kohta). Näin ollen tavara on luokiteltava nimikkeeseen 6702 tekokukkana.

(*) Valokuvat ovat ainoastaan ohjeellisia.



654 A



654 B



654 C

Komission asetus (EU) N:o 1155/2010, EUVL L 324, 9.12.2010, s. 42.

6702 90 00

Koristeoksa, joka koostuu keinotekoisista kukista (joulutähdet), lehdistä ja hedelmistä (havupuunoksat ja marjat). Se on valmistettu koristeellisesta tekstiiliaineesta, muovista ja metallilangasta.

Tuote on tarkoitettu käytettäväksi kynttiläkoristeena. Siinä ei ole mukana kynttilää eikä kynttilän-jalkaa tullille esitettäessä.

(*) Ks. kuva.

Perusteet

Luokittelu määräytyy yhdistetyn nimikkeistön 1 ja 6 yleisen tulkintasäännön sekä CN- koodien 6702 ja 6702 90 00 nimiketekstien mukaan.

Oksaa ei voida pitää nimikkeeseen 9505 mukaisena juhlaesineenä, koska sitä ei ole suunniteltu, valmistettu ja tunnustettu yksinomaan juhlaesineeksi. Se ei sisällä painokuvioita, koristekuviota, symboleja tai kirjoituksia eikä sitä ole tarkoitettu tietyssä juhlassa käytettäväksi (ks. myös yhdistetyn nimikkeistön selittävät huomautukset, nimike 9505).

Sitä ei sen vuoksi voida luokitella nimikkeeseen 9505 kuuluvaksi juhlaesineeksi.

Se on sen vuoksi luokiteltava CN-koodiin 6702 90 00 tekokukista, -lehdistä ja -hedelmistä valmistetuksi muuta ainetta olevaksi tavaraksi.

(*) Valokuva on ainoastaan ohjeellinen.



Komission täytäntöönpanoasetus (EU) N:o 554/2012, EUVL L 166, 27.6.2012, s. 20.

6702 90 00

Tavara on erivärisistä tekokukista koostuva kukkaseppäle, lei-jäljitelmä.

Kukin kukka koostuu kahdesta terälehtien muotoon leikatusta yksivärisestä palasta kudottua tekstiiliainetta. Kukkat on erotettu toisistaan kukkavartta jäljittelevän läpinäkyvän muoviputken avulla. Muoviputket ja kukat on yhdistetty toisiinsa ohuella langalla niin, että ne muodostavat kukkaseppelettä jäljittelevän renkaan, jonka läpimitta on noin 30 cm.

(Ks. valokuva nro 662) (*)

Perusteet

Luokittelu määräytyy yhdistetyn nimikkeistön 1 yleisen tulkintasäännön, 3 yleisen tulkintasäännön a alakohdan ja 6 yleisen tulkintasäännön sekä CN-koodien 6702 ja 6702 90 00 nimiketekstien mukaan.

Tavara muistuttaa kukkaseppelettä, ja sitä on tarkoitus pitää kaulan ympärillä lei-jäljitelmänä.

Tavara ei jää nimikkeeseen ulkopuolelle 67 ryhmän 3 huomautuksen b alakohdan vuoksi, sillä tekokukkia ei ole valmistettu yhtenä kappaleena, vaan kukin kukka koostuu kahdesta terälehtien muotoon leikatusta tekstiiliainetta olevasta palasta. Lisäksi terälehtien ja varren kokoaminen yhteen ohuen langan avulla on samantapainen menetelmä kuin osien sitominen, liimaaminen tai toisiinsa sovittaminen. Tavara muistuttaa muodoltaan luonnontuotetta (ks. myös harmonoidun järjestelmän selitykset, nimike 6702, 1 ja 3 kohta) riippumatta siitä, vastaavatko yksityiskohdat täsmälleen luonnontuotetta.

Tavaraa ei voida luokitella nimikkeeseen 7117 epäaidoksi koruksi, sillä se ei ole korun jäljitelmä vaan kaulan ympärillä pidettävän kukkaseppeleen eli lein jäljitelmä. Tavara ei sen vuoksi täytä nimikkeeseen 7117 (epäaidot korut) ehtoja.

Tavaraa ei myöskään voida luokitella nimikkeeseen 9505 juhla-, karnevaali- ja muuksi huvitusesineeksi, sillä sitä ei ole suunniteltu, valmistettu ja tunnustettu yksinomaan juhlaesineeksi. Siinä ei ole painokuvioita, koristekuviota, symboleja tai kirjoituksia eikä sitä sen vuoksi ole tarkoitettu tietyssä juhlassa käytettäväksi (ks. myös yhdistetyn nimikkeistön selittävät huomautukset, nimike 9505). Lei on lisäksi tarkoitettu henkilön koristeeksi, sillä ei koristella esimerkiksi huonetta tai pöytää. Se ei myöskään ole karnevaaleissa käytetyn naamiaisasun osa (ks. myös harmonoidun järjestelmän selitykset, nimike 9505, A kohdan 1 ja 3 alakohta).

Tavaraa ei myöskään voida luokitella nimikkeeseen 6307 muuksi sovitetuksi tekstiilitavaraksi, sillä nimikkeeseen 6702 (tekokukista valmistetut tavarat) kuvaus on tarkempi yhdistetyn nimikkeistön 3 yleisen tulkintasäännön a alakohdan mukaisesti.

Sen vuoksi tavara on luokiteltava CN-koodiin 6702 90 00 "tekokukista valmistetuksi, muuta ainetta kuin muovia olevaksi tavaraksi".

(*) Valokuva on ainoastaan ohjeellinen.



662

Komission täytäntöönpanoasetus (EU) N:o 1170/2012, EUVL L 337, 11.12.2012, s. 6.

6704 20 00

Hiuksista valmistettu sovitettu tavara, joka koostuu hiussuortuvasta, jossa muokatut hiukset on kiinnitetty yhteen juuripäistä. Suortuvan yhteen kiinnitetty juuripää on ilman lisäkäsittelyä valmis yhdistettäväksi ihmisen omiin hiuksiin kuumentamalla.

Ks. kuva (*).

Perusteet

Luokittelu määräytyy yhdistetyn nimikkeistön 1 ja 6 yleisen tulkintasäännön sekä CN-koodien 6704 ja 6704 20 00 nimiketekstien mukaisesti.

Koska juuripäät on kiinnitetty yhteen, tavaraa pidetään nimikkeessä 6703 määriteltyä enemmän käsiteltyinä. Luokittelu nimikkeeseen 6703 muokatuiksi, ohennetuiksi, valkaistuiksi tai muulla tavalla valmistetuiksi hiuksiksi ei tästä syystä tule kyseeseen.

Koska juuripäät on kiinnitetty yhteen ja tavara on valmis yhdistettäväksi ihmisen omiin hiuksiin ilman lisäkäsittelyä, sitä on pidettävä sovitettuna hiuslisäkkeenä, joka kuuluu nimikkeeseen 6704 (ks. myös harmonoidun järjestelmän selitykset, nimike 6704, 1 kohdan ensimmäinen alakohta).

Näin ollen tavara on luokiteltava CN-koodiin 6704 20 00 hiuksista valmistetuiksi irtopalmikoiksi ja niiden kaltaisiksi tavaroiksi.

(*) Kuva on ainoastaan ohjeellinen.



Komission täytäntöönpanoasetus (EU) 2019/823, EUVL L 134, 22.5.2019, s. 16-18.

XIII JAKSO

KIVESTÄ, KIPSISTÄ, SEMENTISTÄ, ASBESTISTA, KIILTEESTÄ TAI NIIDEN KALTAISESTA AINEESTA VALMISTETUT TAVARAT; KERAAMISET TUOTTEET; LASI JA LASITAVARAT

68 RYHMÄ

6802.99/ 1.

Steatiitista (vuolukivestä) valmistetut koristerasiat. Rasioita ei ole käsitelty polttamalla ja niihin on maalattu koristekuvioita.

Luokittelu perustuu 1 ja 6 yleisen tulkintasäännön soveltamiseen.



Luokittelusuositus.

6806 90/ 1.

Mineraaliaineista valmistettu lämpölaajeneva eristematto, joka esitetään tullille joko rullina tai levyinä, ja joka laajentuneena muodostaa puristuksen, jonka ansiosta moottoriajoneuvon pakokaasukatalysaattorin keraaminen kenno pysyy paikoillaan, ja joka samalla eristää ääntä. Matto koostuu kolmesta perusraaka-aineesta:

- keraamiset kuidut (alumiinisilikaatit) (30–40 painoprosenttia), joiden ansiosta tuote kestää korkeita lämpötiloja, ja jotka sisältävät vermikuliittiä
- laajentumaton vermikuliitti (45–60 painoprosenttia), joka antaa tuotteelle laajentumisominaisuuden
- orgaaninen sideaine (5–9 painoprosenttia), joka antaa tuotteelle kestävyyttä valmistuksen aikana.

Luokittelu perustuu 1 ja 6 yleisen tulkintasäännön soveltamiseen (1 yleisen tulkintasäännön soveltamiseen alanimiketasolla).

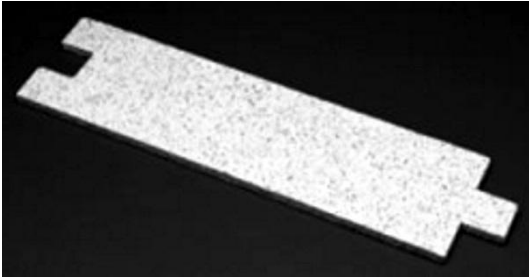

Luokittelusuositus.

6807 90/ 1.

Kattohuopa, jonka pohja-aine (esim. pahvi, harso tai kangas, joka on lasikuitua, tekokuitua tai jutia) on täysin ympäröity tai molemmin puolin päällystetty asfalttikerroksella ja joka on yhdeltä puolelta päällystetty kupari- tai alumiinifoliolla.

Katso myös luokittelusuositukset 4811 10/ 2. ja 6807 90/ 2.

Luokittelusuositus.

6807 90/ 2.

Kateainelevyt:

1. yläpuoli eli säänkestävä osa on bitumilla tai sen kaltaisella aineella molemmin puolin päällystettyä pahvilevyä;
2. alapuoli eli osa, josta käytetään nimitystä "höyrysuoja" tai "höyrysulku", on molemmin puolin bitumilla tai sen kaltaisella aineella päällystettyä pahvilevyä tai alumiinifoliota;
3. keskellä, kahden yllä mainitun osan välissä, on lämpö- ja äänieristeenä n. 20 mm paksu huokoista polystyreeniä oleva kerros.

Katso myös luokittelusuositukset 4811 10/ 2. ja 6807 90/ 1.

Luokittelusuositus.

6808 00/ 1.

Eristyslevyt, jotka koostuvat kahdesta, kivennäisaineella agglomeroidusta kasvikuiterroksesta ja huokoista muovia olevasta välikerroksesta.

Luokittelusuositus.

6809 19/ 1.

Neliönmuotoiset **levyt**, paksuus n. 3 cm, ulkopinnaltaan rei'itettyä kipsilevyä, joissa kaksi suorakulmaista onteloa on täytetty kivennäisvillakaistaleilla, levyn alapuoli on päällystetty paperivahvisteisella alumiinifoliolla, käytetään seinien ja sisäkattojen päällystämiseen.

Luokittelusuositus.

6810 99 00

Munan muotoiset koristeholkit, jotka koostuvat sekoitteesta, jossa on 75 prosenttia luonnonkiveä ja 25 prosenttia polyesteriä, ja joiden toisessa päässä on metallirengas, johon verhotanko työnnetään. Holkkien pinnasta 18 prosenttia on päällystetty koristetarkoituksessa pyöreillä puhvelinluun palasilla.

Perusteet

Luokittelu määräytyy yhdistetyn nimikkeistön 1 yleisen tulkintasäännön, 3 yleisen tulkintasäännön b alakohdan ja 6 yleisen tulkintasäännön määräysten sekä CN-koodien 6810 ja 6810 99 00 nimiketektien mukaisesti.

Tuote on valmistettu eri raaka-aineista, joista murskattua kiveä on suhteellisesti eniten.

Tuotetta ei luokitella nimikkeeseen 9601, koska koristeena käytetty puhvelinluu ei anna tavaralle sen ominaista luonnetta.

Komission asetus (EY) N:o 729/2004, EUVL L 113, 20.4.2004, korvattu komission asetuksella (EY) N:o 729/2004, EUVL L 173, 7.5.2004, s. 9.

6815 91/ 1.

Magnesiumhiiliharkot, jotka koostuvat sintratusta magnesiumoksidista, hiilestä (tavallisesti luonnongrafiittia), antioksidanteista (tavallisesti alkuainemuodossa olevaa alumiinia, piitä tai magnesiumia) ja hartsista. Kun harkot on muotoiltu, ne kuumennetaan aina 500 °C:een. Kuumentamisen aikana hartsi kovettuu ja karbonoituu, jolloin haihtuvat aineosat poistuvat.

Luokittelu perustuu 1 ja 6 yleisen tulkintasäännön soveltamiseen.

Luokittelusuositus.

6815 99/ 1.

Ferriittijohdin (tai punos) (ulkoläpimitta 2 mm), metritavarana rullissa; koostuu PVC:llä (64 %) painosta sidottua ferriittijauhetta (22 %) olevasta putkesta ja jutilankasydäimestä (14 %); käytetään häiriönpoistokaapeleiden valmistukseen.

Luokittelusuositus.

69 RYHMÄ

6903 20/ 1.

Kemiallisesti valmistettu "keraaminen" oksidikuitu (koostuu pääasiassa alumiinioksidista), joka on valmistettu pieniä määriä orgaanisia sideaineita sisältävästä kivennäisliuoksesta pursottamalla ja sen jälkeen polttamalla (soolimenetelmä).

Luokittelusuositus.

6903 90/ 1.

Kemiallisesti valmistetut "keraamiset" zirkoniumoksidikuidut, jotka on saatu pyrolysoimalla ja sen jälkeen polttamalla zirkoniumsuolaliuoksesta valmistettuja "prekursorin" tukemia (minkä tahansa orgaanisen kuidun) kuituja; prekursorina käytetyt kuidut tuhoutuvat kokonaan ko. prosessin yhteydessä (prekursorimenetelmä).

Luokittelusuositus.

6904 10/ 1.

Keraaminen suulakepuristettu julkisivutiili, jota käytetään rakenteissa ja jonka ulkopinnan tekstuuri vastaa rakennushankkeiden visuaalisia vaatimuksia. Sillä on seuraavat ominaisuudet:

- koko: (leveys x korkeus x pituus): 92 x 57 x 194 mm;
- puristuslujuus: >10 000 psi;
- 24 h kylmän veden imeytyminen (%): < 6;
- 5 h keitetyn veden imeytyminen (%): < 10;
- alkuimunopeus (Initial Rate of Absorption, IRA) (g/min per 30 in²) < 10; ja
- huokostilavuus (%): < 25.

Luokittelu perustuu 1 ja 6 yleisen tulkintasäännön soveltamiseen.

Luokittelusuositus.

6907 21 – 6907 23/ 1.

Poltettua savea olevat verhoiluelementit, joita käytetään sisä- ja ulkotilojen verhoiluun. Elementtejä on erikokoisia: leveys 200–245 mm, pituus 592–1520 mm ja paksuus 15–40 mm. Osat ovat moduulirakenteita ja niitä on saatavilla erivärisinä ja eri pintarakenteisina (sileä, hiekkapintainen, rihlattu jne.). Ne kiinnitetään erityisillä syöpmisenkestävillä metallikiinnittimillä pysty- tai vaakasuoriin metalliprofiileihin, jotka ovat kiinni perusrakenteessa, jonka päälle voidaan asentaa eristys. Alanimiketason luokittelu määräytyy veden imeytymiskertoimen mukaan.

Luokittelu perustuu 1 ja 6 yleisen tulkintasäännön soveltamiseen.



Luokittelusuositus.

6907 21/ 2.

Ohut keraaminen koristeverhousstiili, jota käytetään jo olemassa olevan seinän ulkoverhoukseen mutta ei rakenneosana. Tuotetta on kahta eri kokoa, joiden mitat ovat seuraavat (mm, leveys x korkeus x pituus):
25 x 57 x 194 ja 13 x 57 x 194.

Veden imeytymiskerroin on enintään 0,5 painoprosenttia.

Luokittelu perustuu 1 ja 6 yleisen tulkintasäännön soveltamiseen.

Katso myös luokittelusuositukset 6907 22/ 2. ja 6907 23/ 2.

Luokittelusuositus.

6907 22/ 2.

Ohut keraaminen koristeverhousstiili, jota käytetään jo olemassa olevan seinän ulkoverhoukseen mutta ei rakenneosana. Tuotetta on kahta eri kokoa, joiden mitat ovat seuraavat (mm, leveys x korkeus x pituus):
25 x 57 x 194 ja 13 x 57 x 194.

Veden imeytymiskerroin on suurempi kuin 0,5 painoprosenttia mutta enintään 10 painoprosenttia.

Luokittelu perustuu 1 ja 6 yleisen tulkintasäännön soveltamiseen.

Katso myös luokittelusuositukset 6907 21/ 2. ja 6907 23/ 2.

Luokittelusuositus.

6907 23 /2.

Ohut keraaminen koristeverhousstiili, jota käytetään jo olemassa olevan seinän ulkoverhoukseen mutta ei rakenneosana. Tuotetta on kahta eri kokoa, joiden mitat ovat seuraavat (mm, leveys x korkeus x pituus):
25 x 57 x 194 ja 13 x 57 x 194.

Veden imeytymiskerroin on suurempi kuin 10 painoprosenttia.

Luokittelu perustuu 1 ja 6 yleisen tulkintasäännön soveltamiseen.

Katso myös luokittelusuositukset 6907 21/ 2. ja 6907 22/ 2.

Luokittelusuositus.

6909 19/ 1.

Osat pehmeästä ferriitistä, jotka voidaan tunnistaa 84. tai 90. ryhmään kuuluvien koneiden, laitteiden tai kojeiden osiksi.

Katso myös luokittelusuositukset 85 ryhmä ja 8504 90/ 1.

Luokittelusuositus.

6909 11 00, 6911, 6913 10 00, 6914 10 00

"Vitreous china" ja "semivitreous china" -tyyppiset tuotteet, jotka ovat enemmän tai vähemmän sintraantuneita keraamisia tuotteita, joiden valkoinen, lievästi harmahtava tai keinotekoisesti värjätty savimassa ei tartu kieleen, kuuluvat yhteisessä tullitariffissa nimikkeisiin tai alanimikkeisiin 69.09 A, 69.11, 69.13 B tai 69.14 A tapauskohtaisesti silloin, kun niillä on samanaikaisesti seuraavat ominaispiirteet:

- a) huokoisuus (veden imeytymisen tunnusluku) enintään 3 prosenttia liitteessä I esitetyllä menetelmällä mitattuna,
- b) tiheys vähintään 2,2,
- c) läpikuultavuus noin kolmen millimetrin paksuuteen saakka liitteessä II esitetyllä menetelmällä mitattuna. Tämä peruste ei kuitenkaan ole aina sovellettavissa silloin, kun savimassa on värjätty tai kun se on peitetty värillisellä tai läpinäkymättömällä lasitteella.

Komission asetus (ETY) N:o 679/72, EYVL L 81, 5.4.1972, s. 1. Muutettu komission asetuksella (ETY) N:o 2080/91, EYVL L 193, 17.7.1991, s. 6.

2206 00, 2206 00 59, 6911 00 ja 6911 10 00

Samaan laatikkoon pakatut 0,7 litraa riisiviiniä (sake) sisältävä lasipullo, pieni posliinikannu ja kolme pientä pikaria, myös posliinia, on luokiteltava yhdistettyyn nimikkeistöön seuraavasti:

– riisiviini (sake) CN-koodiin

2206 00 Muut käymisen avulla valmistetut juomat (esim. siideri, päärynäviini ja sima):

– muut:

– – kuohumattomat:

2206 00 59 – – – enintään 2 litraa vetävissä astioissa;

– kannu ja kolme pientä pikaria, posliiniset, CN-koodiin:

6911 00 Posliiniset pöytä- keittiö- ja muut talouksetineet sekä toalettiesineet:

6911 10 00 – pöytä- ja keittiöesineet.

Komission asetus (ETY) N:o 1676/89, EYVL L 164, 15.6.1989, s. 7. Muutettu komission asetuksella (EY) N:o 705/2005, EUVL L 118, 5.5.2005, s. 18.

6911 10 00

Hienosta luoposliinista valmistettu pienoiskuppisarja (neljä kuppia), jossa on ohut lasitus ja taiteellisesti tyyllitetyjä numerokoristeita.

Kupit ovat korvattomia. Niiden korkeus on noin 6 cm ja halkaisija noin 5,5 cm.

Kuppeja voidaan käyttää pöytäesineenä tai koristeena (esimerkiksi kukkia tai kynttilöitä varten).

Perusteet

Luokittelu määräytyy yhdistetyn nimikkeistön 1 ja 6 yleisen tulkintasäännön sekä CN-koodien 6911 ja 6911 10 00 nimiketektien mukaisesti.

Objektiivisten ominaisuuksiensa vuoksi pienoiskuppisarja on pöytäesine. Ulkonäöltään ja käyttötarkoitukseltaan se kuuluu nimikkeeseen 6911, joka kattaa posliiniset pöytä-, keittiö- ja muut talouksetineet sekä toalettiesineet.

Luokittelu nimikkeeseen 6913 koriste-esineiksi ei tule kyseeseen, koska pöytäesineet ja muut talouksetineet kuuluvat tähän nimikkeeseen ainoastaan, jos tavaroiden hyödyllinen käyttö on selvästi toisarvoinen verrattuna niiden käyttöön koriste-esineinä. Pienoiskuppisarja on suunniteltu pääasiassa palvelemaan hyödyllistä käyttöä, ja koristelu on siinä toisarvoista eikä vaikuta sen hyödyllisyyteen. Sen vuoksi se palvelee hyödyllistä käyttöä

vähintään yhtä tehokkaasti kuin yksinkertaisemmat vastineet (ks. harmonoidun järjestelmän selitykset, nimike 6913, B kohta).

Sen vuoksi pienoiskuppisarja on luokiteltava CN-koodiin 6911 10 00 posliiniseksi pöytä- ja keittiöesineeksi.

Komission täytäntöönpanoasetus (EU) 2023/1419, EUVL L 174, 7.7.2023, s. 3–5.

6911 10 00

Hienosta luoposliinista valmistettu lautanen, jossa on ohut lasitus ja taiteellisesti tyyllitelty kirjainkoriste. Lautasen läpimitta on noin 20 cm.

Lautasta voidaan käyttää pöytäesineenä tai seinäkoristeena (käyttäen lautasen ripustimia, joita ei ole mukana tuontihetkellä).

Perusteet

Luokittelu määräytyy yhdistetyn nimikkeistön 1 ja 6 yleisen tulkintasäännön sekä CN-koodien 6911 ja 6911 10 00 nimiketektien mukaisesti.

Objektiivisten ominaisuuksiensa vuoksi lautanen on pöytäesine. Ulkonäöltään ja käyttötarkoitukseltaan se kuuluu nimikkeeseen 6911, joka kattaa posliiniset pöytä-, keittiö- ja muut talouksesineet sekä toalettiesineet.

Luokittelu nimikkeeseen 6913 koriste-esineeksi ei tule kyseeseen, koska pöytäesineet ja muut talouksesineet kuuluvat tähän nimikkeeseen ainoastaan, jos tavaroiden hyödyllinen käyttö on selvästi toisarvoinen verrattuna niiden käyttöön koriste-esineinä. Lautanen on suunniteltu pääasiassa palvelemaan hyödyllistä käyttöä, ja koristelu on siinä toisarvoista eikä vaikuta sen hyödyllisyyteen. Sen vuoksi se palvelee hyödyllistä käyttöä vähintään yhtä tehokkaasti kuin yksinkertaisemmat vastineet (ks. harmonoidun järjestelmän selitykset, nimike 6913, B kohta).

Sen vuoksi lautanen on luokiteltava CN-koodiin 6911 10 00 posliiniseksi pöytä- ja keittiöesineeksi.

Komission täytäntöönpanoasetus (EU) 2023/1420, EUVL L 174, 7.7.2023, s. 6–8.

6911 90/ 1.

Tuhkakuppi ilman koristeita. Alaosa (kuppi) on posliinia ja yläosa (kansi) muodostuu pääosin pyörivästä teräslevystä, jota pyörittää painettava muovinen painonappula ja kierteisestä jousesta, joka palauttaa levyn alkuperäiseen asentoon:

Luokitellaan alaosan (kupin) valmistusaineen mukaan.

Luokittelusuositus.

6912 00/ 1.

Keraaminen kuppi ja keraaminen aluslautanen, joka on pakattu vähittäismyyntiä varten pahvilaatikkoon lasipurkissa olevan liukenevan kahvin (200 g) kanssa. Liukeneva kahvi luokitellaan erikseen nimikkeeseen 2101 11.

Luokittelu perustuu 1 yleisen tulkintasäännön soveltamiseen.

Katso myös luokittelusuositus 2101.11/ 1.



Luokittelusuositus.

6912 00/ 2.

Pyykinpesupallo, jonka läpimitta on noin 10 cm ja joka koostuu kahdesta rei'itetystä muovisesta kuoresta, jotka on yhdistetty ja jotka sisältävät kaksi magneettia ja neljää tyyppiä olevia keraamisia pieniä rakeita (helmiä). Sitä käytetään kotikäyttöön tarkoitetun tyyppisissä pyykinpesukoneissa pyykin puhdistamiseen fyysikaalisen menetelmän avulla.

Luokittelu perustuu 1 yleisen tulkintasäännön ja 3 yleisen tulkintasäännön b kohdan soveltamiseen.



Luokittelusuositus.

6912 00 50

Vähittäismyyntipakkauksessa oleva toalettiesinesarja, johon kuuluu:

- muki
- saippua-alusta
- lieriön muotoinen hammasharjapidike
- nestesaippua-annostelija.

Nestesaippua-annostelija koostuu fajanssisäiliöstä ja muovipumpusta. Muut sarjan tavarat on tehty fajanssista.

Kaikki sarjan tavarat ovat muotoilultaan samantyylliset.

Niitä käytetään toalettiesineinä.

Katso kuva (*).

Perusteet

Luokittelu määräytyy yhdistetyn nimikkeistön 1 yleisen tulkintasäännön, 3 yleisen tulkintasäännön b alakohdan ja 6 yleisen tulkintasäännön sekä CN-koodin 6912 00 ja 6912 00 50 nimiketektin mukaisesti.

Toalettiesineet, sellaisena kuin ne esitetään tullille, muodostavat 3 yleisen tulkintasäännön b alakohdan mukaisen sarjan.

Sarjan luokittelu perustuu sen materiaaliin (eli keraamiseen aineeseen), joka antaa sarjalle sen olennaisen luonteen.

(*) Kuva on ainoastaan ohjeellinen.



Komission asetus (EY) N:o 166/2007, EUVL L 52, 21.2.2007, s. 3.

6912 00 90

Käsi­käyt­ttöinen, vähemmän kuin 10 kiloa painava mylly suolarakeiden jauhamiseen ruokien maustamista varten.

Pallon muotoisessa muovisäiliössä on valmiina suolarakeita, jotka jauhetaan pienen keraamisen jauhinlevyn avulla.

Perusteet

Luokittelu määräytyy yhdistetyn nimikkeistön 1 yleisen tulkintasäännön, 3 yleisen tulkintasäännön b kohdan ja 6 yleisen tulkintasäännön määräysten, 84 ryhmän 1 huomautuksen b kohdan sekä CN-koodien 6912 00 ja 6912 00 90 nimiketektien mukaisesti.

Suolamyllyä ei luokitella 82 ryhmän 1 huomautuksen a kohdan johdosta 82 ryhmään.

Tavaran ominaisluonteen määrää keraaminen jauhinlevy.

Komission asetus (EY) N:o 729/2004, EUVL L 113, 20.4.2004, korvattu komission asetuksella (EY) N:o 729/2004, EUVL L 173, 7.5.2004, s. 9.

6913

Keraaminen säästölipas, porsaan muotoinen, pituus noin 15 cm ja korkeus noin 9 cm, kukkakuviolla koristeltu, jonka selässä on rako kolikoiden sisäänpanoa varten ja pohjassa pehmeäkumisella sulkijalla suljettu pyöreä reikä, josta kolikot voidaan ottaa pois.

Komission asetus (ETY) N:o 810/83, EYVL L 90, 8.4.1983, s. 11. Muutettu komission asetuksella (ETY) N:o 2080/91, EYVL L 193, 17.7.1991, s. 6.

6913

Keraaminen säästölipas, muodoltaan vanhaa miestä (kerjäläistä) esittävä pieni veistokuva, korkeus noin 18 cm, jolla on maalatut kasvot ja vaatteet, jossa on rako kolikoiden sisäänpanoa varten ja pohjassa pehmeäkumisella sulkijalla suljettu pyöreä reikä, josta kolikot voidaan ottaa pois.

Komission asetus (ETY) N:o 810/83, EYVL L 90, 8.4.1983, s. 11. Muutettu komission asetuksella (ETY) N:o 2080/91, EYVL L 193, 17.7.1991, s. 6.

6913

Keraaminen säästölipas, pingviinin muotoinen, korkeus noin 30 cm, jonka selässä on rako kolikoiden sisäänpanoa varten ja pohjassa riippulukko.

Komission asetus (ETY) N:o 810/83, EYVL L 90, 8.4.1983, s. 11. Muutettu komission asetuksella (ETY) N:o 2080/91, EYVL L 193, 17.7.1991, s. 6.

6913 90/ 1.

Keraaminen astia, jolla on seuraavat ominaisuudet: ruskeanvärisen samovaarin (korkeus noin 19 cm) muoto, ei käyttöarvoa, luonteeltaan pelkkä koriste-esine, koristeltu maalatulla kukkakuviolla, varustettu irrotettavalla kannella, sisältää läpinäkyvään muovipussiin (100 g) pakattua mustaa teetä. Tee luokitellaan erikseen alanimikkeeseen 0902 30.

Luokittelu perustuu 1 ja 6 yleisen tulkintasäännön soveltamiseen.

Katso myös luokittelusuositus 0902 30/1.



Luokittelusuositus.

6913 90 10

Yksivärinen neliskulmainen keramiikkaruukku (100 % tiilisavea (common pottery)), jonka korkeus on 15 cm. Ruukun sisä- ja ulkopinta on emaloitu.

Ruukun ulkopintaan on maalattu koristeeksi aiheeltaan abstrakteja tai todellisuuspohjaisia kuvioita.

Perusteet

Luokittelu määräytyy yhdistetyn nimikkeistön 1 ja 6 yleisen tulkintasäännön sekä CN-koodien 6913, 6913 90 ja 6913 90 10 nimiketekstien mukaisesti.

Koska tuote on emaloitu sisäpuolelta, eikä siinä ole pohjassa aukkoa, se on vedenpitävä. Edellä mainittujen ominaisuuksiensa ja yleisen ulkonäkönsä perusteella tuotetta pidetään koriste-esineenä.

Komission asetus (EY) N:o 305/2001, EYVL L 44, 15.2.2001, s. 22.

6913 90 10

Lampaan muotoinen esine, jonka korkeus on noin 10 cm. Turkkia esittävä neulos peittää suurimman osan keraamisesta kehosta ja jättää osan päästä ja neljä kaviota näkyviin. Neulos on liimattu keraamiseen kehoon kiinni.

(Ks. valokuva n:o 639) (*).

Perusteet

Luokittelu määräytyy yhdistetyn nimikkeistön 1 yleisen tulkintasäännön, 3 yleisen tulkintasäännön b alakohdan ja 6 yleisen tulkintasäännön sekä CN-koodien 6913, 6913 90 ja 6913 90 10 nimiketekstin mukaisesti.

Kyseessä on tyypiltään keraaminen esine, joka on suunniteltu lähinnä kotien sisustustarkoituksiin. Sillä ei ole hyötyarvoa ja se on kokonaan tarkoitettu koristekäyttöön; sitä ei varsinaisesti ole tarkoitettu henkilöiden ajanvietteeksi eikä se siten ole luonteeltaan 95 ryhmän lelujen kaltainen. Ks. HS-selitykset, nimike 6913, ensimmäinen kohta ja toinen (A) kohta sekä HS-selitykset, nimike 9503, ensimmäinen kohta.

Kyseessä on keramiikasta ja neuloksesta valmistettu yhdistelmätuote. Kehon muodostava (lampaan muoto) keraaminen materiaali katsotaan materiaaliksi, joka antaa tavaralle sen olennaisen luonteen 3 yleisen tulkintasäännön b alakohdan mukaisesti, koska se antaa tavaralle sen muodon.

(*) Valokuva on ainoastaan ohjeellinen.

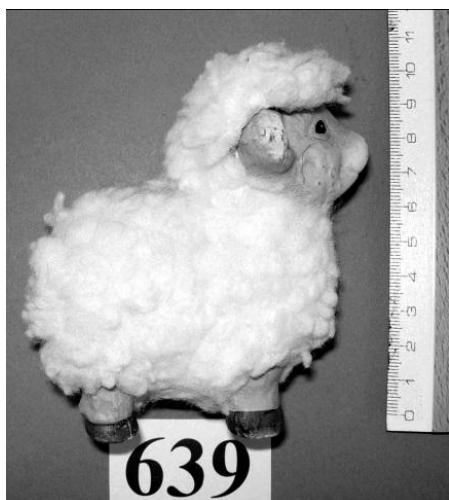

Komission asetus (EY) N:o 1462/2006, EUVL L 272, 3.10.2006, s. 13.

6914 90 00

Pyöreä, monivärinen keramiikkaruukku (100 % tiilisavea (common pottery)), jonka korkeus on 38 cm ja läpimitta 38 cm.

Ruukussa on pieni aukko pohjassa, ulkopinta on emaloitu ja siihen on maalattu koristeeksi aiheeltaan abstrakteja tai todellisuuspohjaisia kuvioita.

Perusteet

Luokittelu määräytyy yhdistetyn nimikkeistön 1 ja 6 yleisen tulkintasäännön sekä CN-koodien 6914 ja 6914 90 00 nimiketektien mukaisesti.

Pohjassa olevan pienen aukon vuoksi tavaraa voidaan käyttää kasveille tarkoitettuna astiana.

Komission asetus (EY) N:o 305/2001, EYVL L 44, 15.2.2001, s. 22. Muutettu komission täytäntöönpanoasetuksella (EU) N:o 441/2013, EUVL L 130, 15.5.2013, s. 1.

70 RYHMÄ

7002 39/ 1.

Putki tavallista lyijylasia, hehkulamppu- ja puolijohdteollisuudessa käytettävä, eripituisiksi leikattu (pituus suurempi kuin putken ulkoläpimitta); käytetään diodien valmistukseen.

Luokittelusuositus.

7004 90/ 1.

Ylivuoto- ja ohennusfuusiomenetelmällä (overflow fusion) valmistettu lasilevy. Lasilevy on ultraohut, sileä ja tasainen ja sitä käytetään suojaamaan mobiililaitteiden, kuten taulutietokoneiden, älypuhelinien ja muiden elektronisten laitteiden, näyttöjä.

Lasilevyn tuotantomenetelmässä kaadetaan tasaiseksi sekoitettua sulatettua lasia V:n muotoiseen syöttökouruun, nk. "eristettyyn putkeen" kunnes se tulvii ja muodostaa kaksi tasaista sulatetun lasin virtaa kourun ulkopintaa pitkin. Nämä kaksi lasivirtaa kohtaavat V:n muotoisen kourun pohjassa. Painovoima vetää lasilevyt alas ja kosketus ilman kanssa jäähdyttää ne. Sen jälkeen ne leikataan haluttuun muotoon ja pakataan soveltuvalla tavalla.

Luokittelu perustuu 1, 4 ja 6 yleisen tulkintasäännön soveltamiseen.

Luokittelusuositus

7004 90 80

Suorakulmaiset levyt vedettyä lasia, ns. tasolasi puutarhakäyttöön, yhdeltä reunalta tasoitetut mutta ei enempää valmistetut, kasvihuoneiden rakentamisessa tavallisesti käytettävät.

Perusteet

Luokittelu määräytyy yhdistetyn nimikkeistön 1 ja 6 yleisen tulkintasäännön sekä CN-koodien 7004, 7004 90 ja 7004 90 80 nimiketekstin mukaan.

Tuotetta ei voida luokitella alanimikkeeseen 7006 00 90, sillä sitä ei ole valmistettu tässä alanimikkeessä tarkoitettulla tavalla. Yhden ainoan reunan tasoituksella ei ole olennaista merkitystä tekniseltä tai taloudelliselta näkökannalta eikä se näin ollen muuta tuotteen luonnetta harmonoidun järjestelmän nimikettä 70.06 koskevan selityksen B kohdan mukaisesti.

Komission asetus (ETY) N:o 650/90, EYVL L 71, 17.3.1990, s. 11. Muutettu komission asetuksella (EY) N:o 1179/2009, EUVL L 317, 3.12.2009, s. 1.

7007 11/ 1.

Moottoriajoneuvon digitaalisen kojelaudan näytönsuojalasi, valmistettu karkaistusta varmuuslasista.

Haluttuun muotoon leikkaamisen ja karkaisun jälkeen lasi päällystetään reunoilta valoa läpäisemättömällä mustalla matriisilla (eng. *black matrix*, BM) ja pinnoitetaan häikäisemättömällä, heijastamattomalla ja sormenjälkiä ehkäisevällä triasetyyliseluloosakalvolla (TAC-kalvo).

Tuotetta ei asenneta osaksi näyttömoduulia, vaan se kiinnitetään 5–7 cm:n päähän kojelautana toimivasta nestekidenäyttömoduulista.

Luokittelu perustuu 1 ja 6 yleisen tulkintasäännön soveltamiseen.



Luokittelusuositus. Komission tiedonanto C/2025/2002, EUVL C 2.4.2025.

7007 19/ 1.

Karkaistusta varmuuslasista valmistettu älypuhelimien näytönsuoja, joka on suorakaiteen muotoinen ja jossa on pyöristetyt särmät sekä aukot kameralle, kaiuttimelle ja kotipainikkeelle.

Haluttuun muotoon leikkaamisen ja karkaisun jälkeen lasi pinnoitetaan sen toimintojen parantamiseksi (esim. infrapunaselektiivinen pinnoite, heijastamaton pinnoite ja sormenjälkiä ehkäisevä pinnoite). Sitä ei kuitenkaan paineta sähköä johtavalla musteella.

Tuote on tarkoitettu asennettavaksi tiettyjen älypuhelinmallien näyttöihin suojaamaan niitä putoamiselta ja naarmuilta.

Luokittelu perustuu 1 ja 6 yleisen tulkintasäännön soveltamiseen.

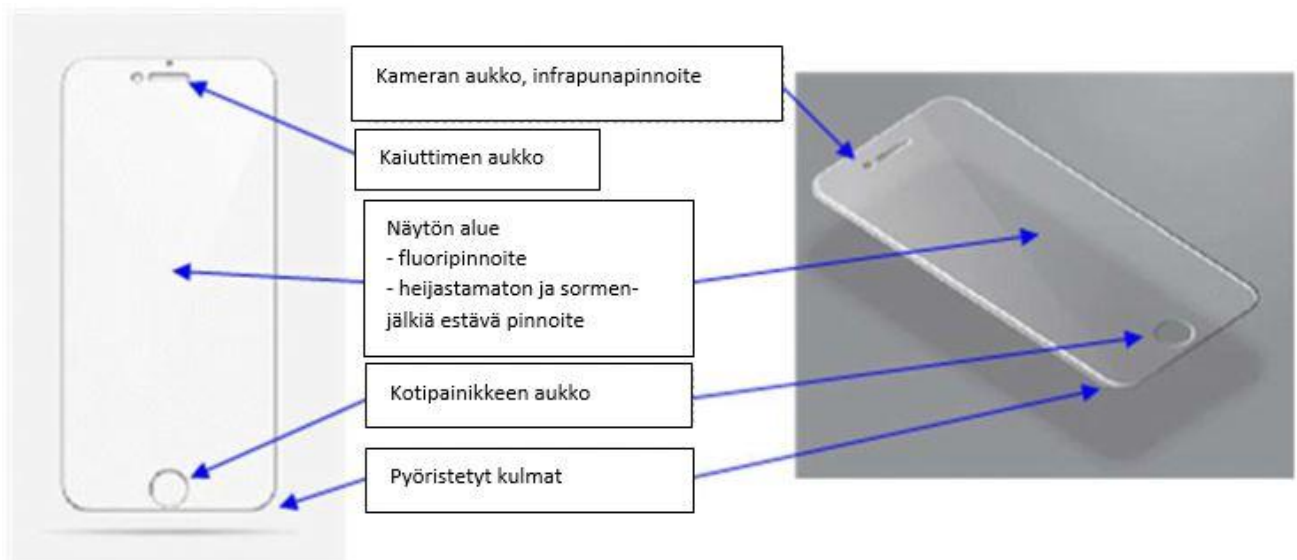

Luokittelusuositus.

7007 19/ 2.

Karkaistusta varmuuslasista valmistettu älyjääkaapin näytönsuoja, joka on suorakaiteen muotoinen ja jossa on pyöristetyt särmät.

Haluttuun muotoon leikkaamisen ja karkaisun jälkeen lasi painetaan ja päällystetään sen toiminnan parantamiseksi (esim. painatus eristävällä musteella ja sormenjälkiä ehkäisevä päällyste).

Tuote on tarkoitettu asennettavaksi tietynmallisen (nk.) "älyjääkaapin" näyttöön suojaamaan sitä naarmuilta.

Luokittelu perustuu 1 ja 6 yleisen tulkintasäännön soveltamiseen.

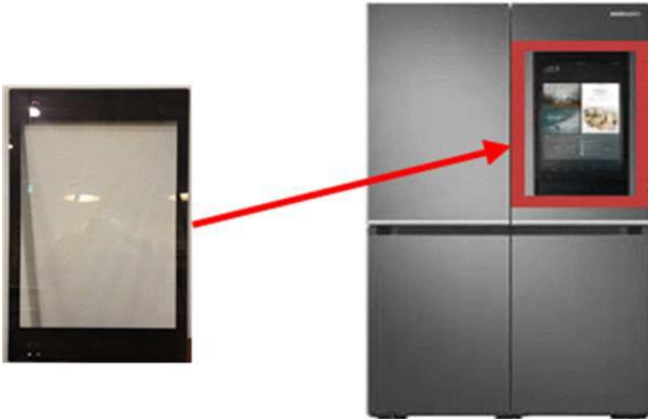

Luokittelusuositus.

7007 21/ 1.

Ajoneuvolasi tuulilasinäyttöä (Head Up Display, HUD) varten. Se koostuu laminoidusta lasista ja muovista, ja se soveltuu mittojensa ja muotonsa ansiosta moottoriajoneuvojen tuulilasina käytettäväksi. PVB-kalvon (pääasiassa polyvinyylibutyyraalista koostuva kalvo), joka on puristettu kahden lasilevyn väliin, ansiosta tuulilasi toimii näyttönä, jolle ajoneuvon kojelaudasta valittua tietoa voidaan heijastaa kuljettajan eteen.

Tavara ei ole kehystetty.

Luokittelu perustuu 1 ja 6 yleisen tulkintasäännön soveltamiseen.

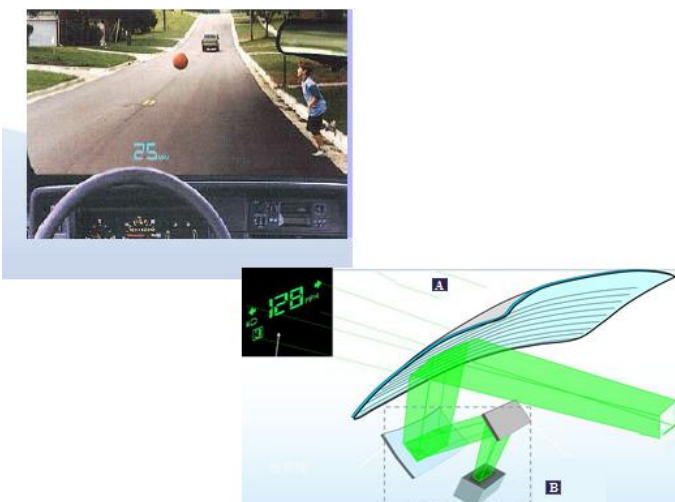

Luokittelusuositus.

7007 21/ 2.

Ajoneuvolasi, jossa on lämpöheijastuspinoite ja joka soveltuu mittojensa ja muotonsa ansiosta moottoriajoneuvojen tuulilasina käytettäväksi. Se koostuu 9–14 kerroksesta metalli- ja metallioksidikalvoja, joiden paksuus on 50–250 nm ja jotka on asennettu lasilevyjen sisäpinnalle tyhjiösuihkutustekniikan (ns. sputterointi) avulla, ja polyvinylibutyraalia (PVB) olevasta välikerroksesta. Metallipinoite mahdollistaa ajoneuvolasin yhdistetyn toiminnon, ts. lämmöneristyksen ja auringonvalon säätelyn. Tavara ei ole kehystetty.

Luokittelu perustuu 1 ja 6 yleisen tulkintasäännön soveltamiseen.

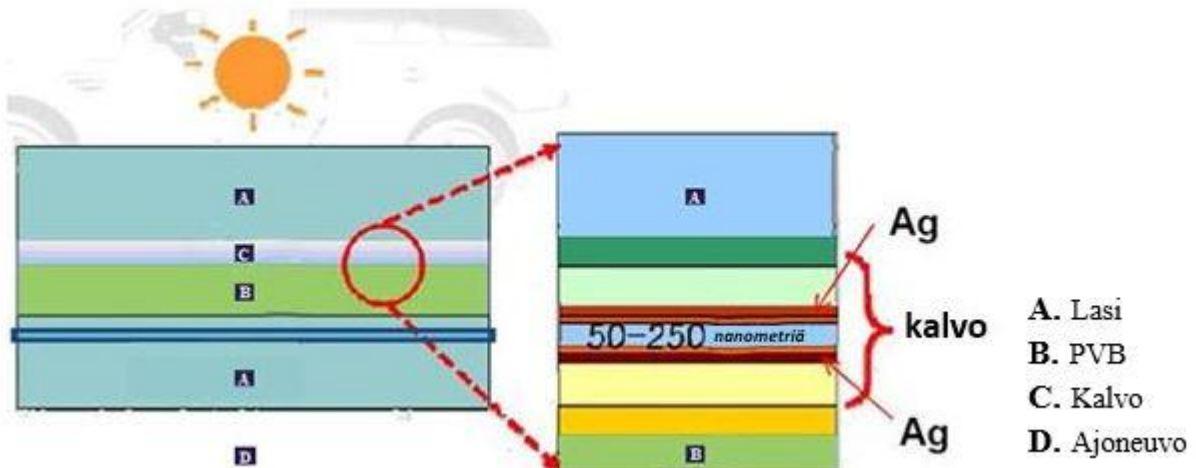

Luokittelusuositus.

7010 20/ 1.

Eri materiaaleista valmistetut lämmönkestävät, kahvalla varustetut lasikannet. Niissä voi olla höyryaukko ja ruostumattomasta teräksestä valmistettu reuna. Samaa kantta voidaan käyttää pannuille, kattiloille jne. suojaamaan ruokaa pölyltä ja liialta kosteuden haihtumista. Ne esitetään tullille erikseen, ilman muita keittiövälineitä.

Luokittelu perustuu 1 ja 6 yleisen tulkintasäännön soveltamiseen.



Luokittelusuositus

7013 49 99

Mekaanisesti tuotetusta lasista valmistettu pääkallon muotoinen pullo, jonka korkeus on noin 9,5 cm ja nimellistilavuus 180 ml. Pullon kaula on lyhyt (pituus noin 1,5 cm ja suun läpimitta 2 cm) ja siinä on korkista valmistettu tiivistämätön tulppa, joka kiinnittyy väljästi pullon suuhun.

(Katso kuva) (*).

Perusteet

Luokittelu määräytyy yhdistetyn nimikkeistön 1 ja 6 yleisen tulkintasäännön sekä CN-koodien 7013, 7013 49 ja 7013 49 99 nimiketektien mukaisesti.

Tavaraa ei ole sen objektiivisten ominaisuuksien perusteella (tavaran erityinen muoto, korkkitulppa kiinnittyy väljästi pullonkaulaan, korkkisuljin on sinetöimätön) suunniteltu tavaraksi, jota yleensä käytetään kaupallisesti nimikkeessä 7010 tarkoitettuun tavaroiden kuljetukseen tai pakkaamiseen. Korkkisuljin ei sovellu varmistamaan, että sisältö ei vuoda tai valu ulos kuljetuksen aikana. Pullon ja väljästi kiinnittyvän tulpan rakenteen vuoksi tavara on samankaltainen kuin karahvi tai öljy- tai etikkapullo, jollaisia käytetään pöytä- tai keittiöesineinä ja jotka eivät kuulu nimikkeeseen 7010 (ks. myös harmonoidun järjestelmän selitykset, nimike 7010, ensimmäinen kappale ja viidennen kappaleen poikkeus c ja harmonoidun järjestelmän selitykset, nimike 7013, ensimmäisen kappaleen 1 kohta). Näin ollen luokittelu nimikkeeseen 7010 lasipulloksi, jollaista käytetään tavaroiden kuljettamiseen tai pakkaamiseen, ei tule kyseeseen.

Sen vuoksi tavara on luokiteltava CN-koodiin 7013 49 99 lasiesineeksi, jollaista käytetään pöytä-, tai keittiöesineinä tai niiden kaltaiseen tarkoitukseen (muu kuin nimikkeeseen 7010 tai 7018 kuuluva).

(*). Valokuva on ainoastaan ohjeellinen.



Komission täytäntöönpanoasetus (EU) 2021/170, EUVL L 50, 15.2.2021, s. 1.

7013 99 00

Lasinen (reunalistaton) vaihtokehys, jonka mitat ovat 30 cm × 40 cm ja joka koostuu seuraavista osista:

- koneellisesti aloitettu lasilevy, jonka reunat on työstetty,
- painettu paperiarkki,
ja
- kuvan taustalevynä toimiva kovalevy,

jotka on kiinnitetty yhteen neljällä epäjaloa metallia olevalla kiinnikkeellä.

Perusteet

Luokittelu määräytyy yhdistetyn nimikkeistön 1 yleisen tulkintasäännön, 3 yleisen tulkintasäännön b alakohdan ja 6 yleisen tulkintasäännön määräysten sekä CN-koodien 7013, 7013 99 ja 7013 99 00 nimiketektien mukaisesti.

Tavara on tarkoitettu sisäkoristeluun.

Komission asetus (ETY) N:o 1735/96, EYVL L 225, 6.9.1996, s. 1. Muutettu komission asetuksella (EY) N:o 936/1999, EYVL L 117, 5.5.1999, s. 9.

7013 99 00

"Soiva lumisadepallo", muodostuu lasipallosta, joka on koneellisesti aloitettu ja yhdistetty, soittorasian sisältävään muoviseen jalustaan. Pallon sisällä on nestettä, muovisia hahmoja ja hiutaleita. Palloa ravisteltaessa hiutaleet laskeutuvat lumisateen tavoin.

Perusteet

Luokittelu määräytyy yhdistetyn nimikkeistön 1, 3 b ja 6 yleisen tulkintasäännön sekä CN-koodien 7013, 7013 99 ja 7013 99 00 nimiketektien mukaan.

Komission asetus (EY) N:o 1509/97, EYVL L 204, 31.7.1997, s. 8. Muutettu komission asetuksella (EY) N:o 936/1999, EYVL L 117, 5.5.1999, s. 9.

7013 99 00

Noin 9 cm korkea särölasinen pidike, jossa on kolme lasijalkaa ja jonka yläosassa on pyöreä, halkaisijaltaan noin 7,5 cm:n suuruinen aukko.

Pidikkeeseen voi asettaa kynttilän.

Pidike esitetään tullattavaksi ilman kynttilää.

(Ks. valokuva) (*).

Perusteet

Luokittelu määräytyy yhdistetyn nimikkeistön 1 ja 6 yleisen tulkintasäännön sekä CN-koodien 7013 ja 7013 99 00 nimiketektien mukaan.

Pidikettä ei ole suunniteltu kynttilän pitämiseen tietyssä asennossa, joten sillä ei ole nimikkeen 9405 kynttilänjalan ominaisuuksia.

(*). Valokuva on ainoastaan ohjeellinen.



Komission asetus (EY) N:o 141/2002, EYVL L 24, 26.1.2002, s. 11.

7013 99 00

Kolme esinettä vähittäismyyntiä varten pahvilaatikkoon pakattuna sarjana, joka koostuu

- noin 15 cm korkeasta värittömästä lasipidikkeestä, jonka yläosassa on pyöreä, halkaisijaltaan noin 11 cm:n suuruinen aukko,
- sylinterin muotoisesta kynttilästä, jonka korkeus on noin 4,5 cm ja halkaisija noin 5 cm, ja
- noin 150 grammasta hienoa hiekkaa muovipussiin pakattuna.

Kynttilä asetetaan pidikkeen pohjalla olevaan hiekkaan.

(Ks. valokuva) (*).

Perusteet

Luokittelu määräytyy yhdistetyn nimikkeistön 1, 3 b ja 6 yleisen tulkintasäännön sekä CN-koodien 7013 ja 7013 99 00 nimiketektien mukaan.

Kyseiset kolme esinettä täyttävät vähittäismyyntiä varten sarjaksi pakattujen tavaroiden luokittelua koskevat ehdot. Lasipidike on se osa, jonka perusteella kokonaisuuden olennainen luonne määräytyy.

Pidikettä ei ole suunniteltu kynttilän pitämiseen tietyssä asennossa, joten sillä ei ole nimikkeen 9405 kynttiläläjälän ominaisuuksia.

(*) Valokuva on ainoastaan ohjeellinen.



Komission asetus (EY) N:o 141/2002, EYVL L 24, 26.1.2002, s. 11.

7013 99 00

Läpinäkyvästä borosilikaattilasista valmistettu uudelleen käytettävä vesipullo, joka on varustettu ruostumattomasta teräksestä valmistetulla kierrekorkilla. Korkin sisäpuolella on silikonista valmistettu O-rengas, jonka ansiosta pullo voidaan sulkea tiiviisti. Pullossa on korkkiin kiinnitetty kantolenkki ja irrotettava liukumista estävä silikonipanta, jotka lisäävät käyttömukavuutta.

Pullon korkeus on noin 220 mm ja läpimitta 60 mm. Kaulan läpimitta on noin 30 mm. Pullon vetoisuus on enintään 0,6 litraa.

Katso kuvat (*).

Perusteet

Luokittelu määräytyy yhdistetyn nimikkeistön 1 ja 6 yleisen tulkintasäännön sekä CN-koodien 7013 ja 7013 99 00 nimiketektien mukaan.

Luokittelu nimikkeeseen 7010 lasipulloksi tai muuksi lasiastiaksi, jollaista käytetään tavaroiden kuljetukseen tai pakkaamiseen, ei tule kyseeseen, koska tavaraa ei yleisesti käytetä kaupallisesti (ks. myös harmonoidun järjestelmän selitykset, nimikkeeseen 7010 ensimmäinen kappale ja nimikkeeseen 7013 viimeisen kappaleen b alakohta sekä harmonoidun järjestelmän luokittelusuositus 3924.90/2).

Sen vuoksi tavara on luokiteltava CN-koodiin 7013 99 00 muuksi lasiesineeksi, jollaista käytetään pöytä-, keittiö-, toaletti- tai toimistoesineenä, sisäkoristeluun tai sen kaltaiseen tarkoitukseen.

(*) Kuvat ovat ainoastaan ohjeellisia.



Komission täytäntöönpanoasetus (EU) 2019/1812, EUVL L 278, 30.10.2019, s. 4-6.

7019 80/ 1.

Lasikuitutuote (lasivilla), joka soveltuu lämpö- ja äänieristeeksi ja joka esitetään tullille rullina. Tuotteen mitat ovat: pituus 6 250–10 000 mm, leveys 1 200 mm ja paksuus 50 mm. Rakenteeltaan tuote koostuu (sattumanvaraisesti) erisuuntaisista lasikuiduista, jotka ovat synteettifilamenteilla sidoksissa toisiinsa. Peruslangan (kuidun) erottaminen tällaisella tekniikalla tuotetuista aineista ei ole mahdollista tuotetta vahingoittamatta.

Luokittelu perustuu 1 ja 6 yleisen tulkintasäännön soveltamiseen.



Luokittelusuositus.

7019 90/ 1.

Ilmanpuhdistussuodatin valmis käytettäväksi lämpöputkien sisääntulo- ja ulostuloaukoissa. Neliönmuotoiseen pähkikehykseen on asennettu kahden perforoidun metallisen ohutlevyn väliin lasikuitukerros (50 × 50 × 5 cm).

Luokittelusuositus.

7020 00/ 1.

Lasinen suihkunurkka, jonka sivulla on ovi ja joka koostuu neljästä 4 mm paksuisesta karkaistua turvalasia olevasta paneelista ja seuraavista osista: kaksi alumiinista kehysprofiilia, kaksi ylä- ja alakiskoa, tiivisteet, pyörät ja kaksi pientä metallikahvaa. Kun suihkunurkka on pystytetty, paneelit muodostavat alumiinilla puoliksi kehystetyn suihkunurkan, jossa on liukuovi, 885 mm x 885 mm kokoinen jalkatila ja jonka korkeus on 1850 mm.

Malli esitetään Tullille ilman suihkuallasta.

Luokittelu perustuu 1 yleisen tulkintasäännön ja 3 yleisen tulkintasäännön b kohdan soveltamiseen.



Luokittelusuositus.

7020 00/ 2.

Lasinen suihkunurkka, joka koostuu kolmesta 8 mm paksuisesta karkaistua turvalasia olevasta paneelista, jotka esitetään Tullille seuraavien osien kanssa: kahdet saranat, yksi metallikahva, yksi muovitiiviste ja yksi oven yläosaan kiinnitettävä metallinen tukivarsi, kaksi alumiinista kehysosaa ja kiinnittimet kootun suihkunurkan lattiaan asentamista varten. Kun suihkunurkka on pystytetty, paneelit näyttävät kehystämättömältä lasinurkalta, joka on kiinnitetty seinään. Sen mitat ovat: jalkatila 900 mm x 900 mm, korkeus 1850 mm.

Malli esitetään Tullille ilman suihkuallasta.

Luokittelu perustuu 1 yleisen tulkintasäännön ja 3 yleisen tulkintasäännön b kohdan soveltamiseen.



Luokittelusuositus.

7020 00 10

Suorakaiteen muotoinen jalusta, jonka mitat ovat noin 55 × 31 cm, joka on sulatetusta piidioksidista valmistettua lasia ja jonka paksuus on 8 mm.

Jalustaan kuuluu 5 cm korkea lasilieriö, jonka läpimitta on 5,5 cm, ja erityisesti suunniteltu kiinnitysteline.

Kiinnitystelineeseen on kiinnitetty suorakaiteen muotoinen muovinen kannatin, jonka mitat ovat noin 17 × 10 × 2,5 cm.

Jalustaa käytetään alustana televisiovastaanottimen asettamiseksi esimerkiksi pöydälle.

(*) Ks. kuva.

Perusteet

Luokittelu määräytyy yhdistetyn nimikkeistön 1 yleisen tulkintasäännön, 3 yleisen tulkintasäännön b alakohdan ja 6 yleisen tulkintasäännön sekä CN-koodien 7020 00 ja 7020 00 10 nimiketektien mukaisesti.

Jalusta ei ole välttämätön nimikkeen 8528 televisiovastaanottimen toiminnan kannalta. Luokittelu nimikkeen 8529 osaksi, joka soveltuu ainoastaan tai pääasiallisesti käytettäväksi nimikkeiden 8525–8528 laitteen kanssa, ei siis tule kyseeseen.

Jalusta on sen vuoksi luokiteltava sen valmistusaineen perusteella, joka antaa jalustalle sen olennaisen luonteen (lasi).

Sen vuoksi tavara luokitellaan CN-koodiin 7020 00 10 muuksi lasitavaraksi, joka on valmistettu sulatetusta piidioksidista.

(*) Kuva on ainoastaan ohjeellinen.

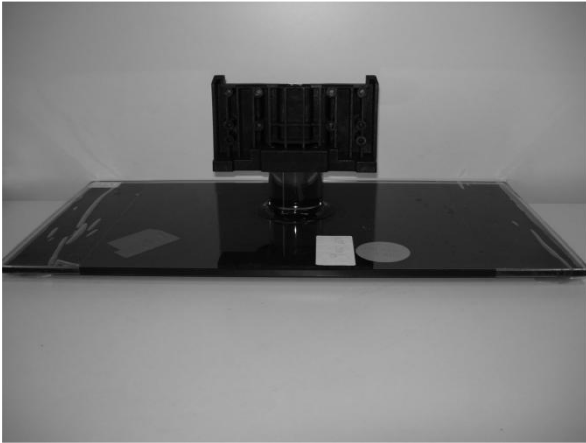

Komission täytäntöönpanoasetus (EU) N:o 300/2012, EUVL L 99, 5.4.2012, s. 17.

7020 00 80

Kokoamattomat suihkuovet, seinään asennettavat ja kiinnitettävät, jotka koostuvat seuraavista osista:

- kaksi yksielementtisestä varmuuslasista (ESG EN 12150) tehtyä paneelia, joiden mitat ovat $2\ 100 \times 860 \times 6$ mm (ovena toimiva saranoitu paneeli) ja $2\ 100 \times 810 \times 6$ mm (kiinteä saranoimaton paneeli),
- kaksi alumiiniprofiilia, jotka kiinnitetään kummankin paneelin toiseen reunaan, joiden mitat ovat $2\ 100 \times 25$ mm ja joissa on kisko, muovitiiviste ja neljä ruuviaukkoa,
- jaloteräksistä valmistetut vetimet, palkit, levyt, saranat, pidikkeet ja muut kiinnitysosat,
- ruuvit, kuusiokoloavaimet, tulpat ja ankkurit,
- sulkimet ja tiivisteet (magneettinen suljin ovipaneelien sulkemista varten ja paljettiiviste kiinteiden ja liikkuvien osien välistä tiivistämistä varten).

Lasi on suojakäsitelty kalkkia, likaa ja puhdistusainekerrostumia vastaan.

Katso kuva valmiiksi asennetusta tuotteesta (*).

Perusteet

Luokitus määräytyy yhdistetyn nimikkeistön yleisen tulkintasäännön 1, yleisen tulkintasäännön 2 alakohdan a, yleisen tulkintasäännön 3 alakohdan b ja yleisen tulkintasäännön 6 sekä CN-koodien 7020 00 ja 7020 00 80 nimiketekstien mukaisesti.

Tavara on kokoonpantu tavara, joka koostuu eri osista ja esitetään tullille kokoamattomana. Koska profiili on vain kummankin paneelin toisessa reunassa, tuotetta ei voida pitää kehyksiin asennettuna (ks. selittävät huomautukset Euroopan unionin yhdistettyyn nimikkeistöön, ryhmä 70, yleisohjeita, toinen kohta). Profiilit, kiinnitysosat, ruuvit, tulpat, tiivisteet jne. ovat luonteeltaan toissijaisia osia. Olennaisen luonteen tuotteelle antaa lasi.

Sen vuoksi luokittelu nimikkeeseen 7326 muiksi terästavaroina tai nimikkeeseen 7610 alumiinisiksi kehyksiksi tai karmeiksi ei tule kyseeseen.

Tavaraa ei myöskään voida luokitella nimikkeeseen 7013 lasiesineeksi, jollaisia käytetään toalettiesineinä tai sen kaltaiseen tarkoitukseen, sillä nimikkeeseen kuuluu vain pieniä siirrettäviä esineitä (ks. harmonoidun järjestelmän selitykset, nimike 7013, ensimmäisen kohdan 2 alakohta).

Luokittelu nimikkeeseen 7007 varmuuslasiksi ei myöskään tule kyseeseen, sillä siihen kuuluu varmuuslasi, mutta ei siitä tehty tavarat.

Sen vuoksi tavara luokitellaan CN-koodiin 7020 00 80 muuksi lasitavaraksi.

(*) Kuva on ainoastaan ohjeellinen.



Komission täytäntöönpanoasetus (EU) N:o 2016/1962, EUVL L 303, 10.11.2016, s. 1.